



# astat info

Nr. **27**

05/2012

## Bevölkerungs- entwicklung 2011

### Vorläufige Ergebnisse

#### 2011 - Jahr der Volkszählung

Im vergangenen Jahr ging die 15. Allgemeine Volk- und Wohnungszählung über die Bühne; Stichtag war der 9. Oktober 2011.

In den EU-Staaten werden Volkszählungen in der Regel alle 10 Jahre, meist zu Beginn eines neuen Jahrzehnts, durchgeführt. Es handelt sich dabei um eine Bestandsaufnahme der Bevölkerung eines Landes zu einem bestimmten Zeitpunkt. In einigen Staaten wurde die herkömmliche Zählungsmethode vom Modell der Registerzählung abgelöst, wobei ausschließlich auf die Daten der Melderegister zurückgegriffen wird und die Bürger keine Fragebögen mehr auszufüllen brauchen. Italien hat sich diesmal für eine Mischform entschieden und zum ersten Mal eine sogenannte registergestützte Zählung durchgeführt.

Die Bevölkerungszahl geht nach einer Volkszählung scheinbar deutlich zurück. Dies kann auf das Vorhandensein von Haushalten zurückgeführt werden, die während der Feldphase nicht vorgefunden und folglich nicht gezählt worden sind. Hierzulande trifft dies vor allem auf die ausländische Bevölkerung zu. Während der auf die Volkszählung folgenden Melderegisterrevision werden zahlreiche Menschen wieder aufgefunden. Das führt zu einer Neueintragung von zuvor gestrichenen Personen und damit zu einem erneuten Bevölkerungswachstum.

## Andamento demografico 2011

### Risultati provvisori

#### 2011 - Anno del Censimento

L'anno scorso ha avuto luogo il 15° Censimento della popolazione e delle abitazioni, con data di riferimento 9 ottobre 2011.

Nei Paesi dell'Unione Europea, i censimenti della popolazione hanno cadenza decennale - vengono solitamente effettuati all'inizio di ciascun nuovo decennio - e fotografano la popolazione di un determinato Paese ad una certa data. In alcuni stati i censimenti sono stati soppressi e sostituiti da indagini indirette: il cittadino non è più tenuto alla compilazione del questionario, in quanto le informazioni vengono desunte direttamente dagli archivi amministrativi, quali ad esempio il registro anagrafico. La tornata censuaria in Italia ha visto nel 2011 l'adozione di una forma mista: si è infatti svolto il primo "censimento assistito da lista anagrafica comunale".

L'ammontare della popolazione sembra calare visibilmente dopo i censimenti: ciò è da ricondurre a quelle famiglie, in particolare straniere, che non sono state trovate durante la fase sul campo e che quindi non sono state censite. Nella successiva fase di revisione dei registri anagrafici, ricompariranno numerose persone che non erano state censite. Ne deriva quindi una reinscrizione degli individui precedentemente cancellati e di conseguenza un nuovo aumento della popolazione.

Die amtliche Bevölkerungsstatistik Südtirols wurde unabhängig von der Großzählung 2011 fortgeschrieben. Ihre Ergebnisse, die im Folgenden ausgeführt werden, sind jedoch bis zur Veröffentlichung der amtlichen Bürgerzahl infolge der Volkszählung durch das ISTAT als vorläufig zu betrachten.

La statistica demografica ufficiale della provincia di Bolzano è stata aggiornata, indipendentemente dal Censimento 2011. Le risultanze dell'aggiornamento sono da considerarsi tuttavia provvisorie, fino alla pubblicazione ufficiale della popolazione legale da parte dell'ISTAT.

## Südtirols Einwohnerzahl wächst weiter an

Am 31.12.2011 zählt Südtirol 511.750 Einwohner. Gegenüber dem Vorjahr wuchs die Bevölkerung um 4.093 Personen an. Die relative Veränderung von 8,0 je 1.000 Einwohnern liegt um einiges über der jährlichen mittleren Zuwachsrate der vergangenen drei Jahrzehnte (+5,8‰). Das heißt, dass die Bevölkerung derzeit schneller wächst als in Vergangenheit.

Der Wachstumstrend verläuft nicht überall homogen: In allen Bezirksgemeinschaften außer Vinschgau und Salten-Schlern zeichnet sich im letzten Jahrzehnt ein stärkerer Anstieg ab als er nach den vorhergehenden Volkszählungen festgestellt wurde.

Im Wipptal hat sich die Zuwachsrate in nur 10 Jahren fast verdreifacht und im Burggrafenamt mehr als verdoppelt.

## La popolazione altoatesina continua ad aumentare

Al 31.12.2011 risiedono in provincia di Bolzano 511.750 persone, 4.093 in più rispetto all'anno precedente. La variazione relativa di 8,0 persone ogni 1.000 abitanti si attesta al di sopra del tasso di incremento medio degli ultimi trent'anni (+5,8‰). Ciò significa che attualmente la popolazione sta crescendo più velocemente che in passato.

Il trend di crescita, tuttavia, non è uniforme su tutto il territorio provinciale: in tutte le comunità comprensoriali, eccetto Val Venosta e Salto-Sciliar, sta emergendo, nell'ultimo decennio, un incremento superiore a quello riscontrato negli anni dei censimenti precedenti.

In Alta Valle Isarco il tasso di crescita in appena 10 anni è quasi triplicato e nel Burggraviato più che raddoppiato.

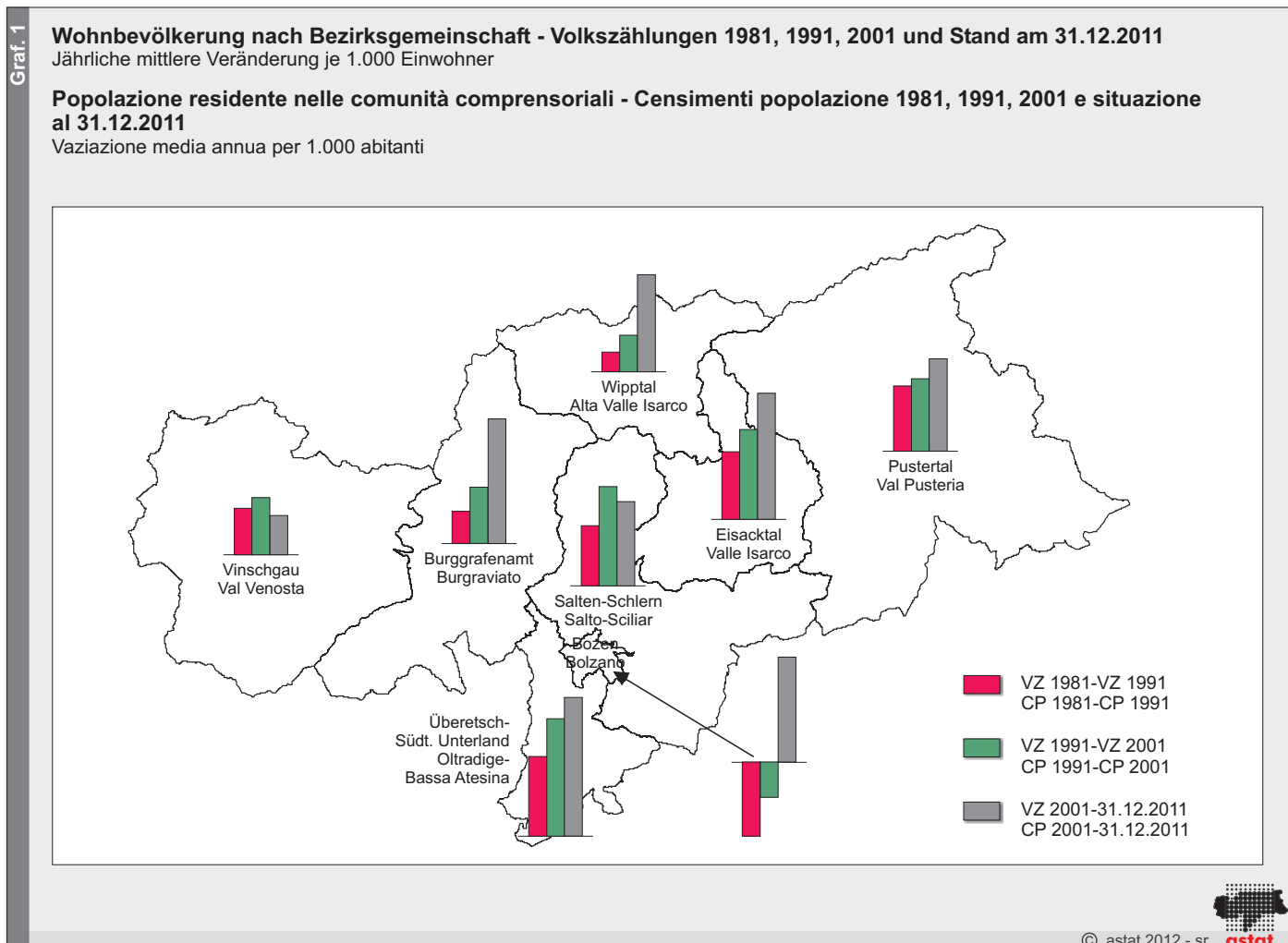

Am augenscheinlichsten ist jedoch in jüngster Zeit die Bevölkerungszahl der Landeshauptstadt angewachsen. Während Bozen sowohl im Zeitraum zwischen den Volkszählungen 1981 und 1991 als auch zwischen jenen von 1991 und 2001 eine defizitäre Bevölkerungsbilanz aufwies, ist die Einwohnerzahl seit der Jahrtausendwende jährlich um durchschnittlich 10 Personen je 1.000 angestiegen.

Während in weiten Teilen Südtirols noch immer der Geburtenüberschuss das Bevölkerungswachstum bestimmt, zeichnet in der Landeshauptstadt sowie in den Bezirksgemeinschaften Wipptal, Burggrafenamt und Überetsch-Südtiroler Unterland in erster Linie die positive Wanderungsbilanz dafür verantwortlich.

Im Jahr 2011 verzeichnet das Wipptal den höchsten relativen Bevölkerungszuwachs insgesamt (13,2 je 1.000 Einwohner), gefolgt vom Burggrafenamt (11,3‰). Darüber hinaus leisten im Überetsch-Südtiroler Unterland sowohl der Geburtenüberschuss als auch die Wanderungsbilanz einen überdurchschnittlichen Beitrag zum Bevölkerungswachstum.

Auch auf Gemeindeebene ist derzeit fast allerorts ein positives Wachstum zu verzeichnen. Am ausgeprägtesten war der verhältnismäßige Bevölkerungszuwachs in Kuens (+34,4 je 1.000 Einwohner), Tschermes (+26,0‰), Pfalzen (+23,8‰) und Riffian (+21,8‰).

### Bevölkerungszuwachs zu zwei Dritteln durch Wanderungssaldo bedingt

Der Wanderungssaldo, der sich aus der Differenz zwischen Zu- und Abwanderungen ergibt, liegt seit Anfang der 90er Jahre im positiven Bereich, was bedeutet, dass seither mehr Menschen zu- als abgewandert sind.

Im Jahr 2011 haben 16.000 Menschen ihren Wohnsitz in einer Südtiroler Gemeinde festgelegt, während 13.279 abgewandert sind. Der Wanderungssaldo beträgt also 2.721 Personen. 70,6% davon wurden von den Bevölkerungsflüssen vom und ins Ausland bestimmt.

In Anbetracht des sinkenden Geburtenüberschusses ist der Wanderungssaldo zum primären Einflussfaktor avanciert; er bedingt nunmehr zu zwei Dritteln den gesamten Bevölkerungszuwachs.

Die Bezirksgemeinschaft, in welcher der Wanderungsüberschuss im Verhältnis zur Bevölkerung am stärksten zu Buche schlägt, ist das Wipptal mit 10,3 je 1.000 Einwohner. In Sterzing und Pfitsch liegt der Wert sogar über 15%.

Più evidente, tuttavia, negli ultimi tempi, è stata la crescita della popolazione nel capoluogo. Mentre Bolzano nei periodi tra i censimenti 1981-1991 e 1991-2001, ha registrato un bilancio negativo della popolazione, questa, a partire dal cambio del millennio è aumentata ogni anno mediamente di 10 persone ogni 1.000.

Mentre in molte zone dell'Alto Adige è ancora il saldo naturale che determina la crescita della popolazione, nel capoluogo e nelle comunità comprensoriali Alta Valle Isarco, Burggraviato e Oltradige-Bassa Atesina, la crescita è da ricondursi principalmente al saldo migratorio positivo.

Nel 2011 l'Alta Valle Isarco (13,2 ogni 1.000 abitanti) ed il Burggraviato (11,3‰) registrano l'incremento demografico relativo più consistente. Inoltre, anche nel comprensorio Oltradige-Bassa Atesina sia il saldo naturale che quello migratorio apportano un contributo superiore alla media provinciale.

Anche a livello comunale nel 2011 si assiste nella maggior parte dei casi ad una crescita della popolazione. In termini relativi, gli aumenti più consistenti si sono registrati a Caines (+34,4 ogni 1.000 abitanti), Cermes (+26,0‰), Falzes (+23,8‰) e Rifiano (+21,8‰).

### Incremento demografico dovuto per due terzi al saldo migratorio

Il saldo migratorio, calcolato come differenza tra iscrizioni e cancellazioni anagrafiche, registra valori positivi dai primi anni '90: da allora vi sono più persone che immigrano rispetto a quelle che emigrano.

Nel corso del 2011, 16.000 persone hanno fissato la propria residenza in un comune della provincia di Bolzano, 13.279 sono invece emigrate. Il saldo migratorio ammonta così a 2.721 persone, il 70,6% del quale è stato determinato dai flussi migratori da e verso l'estero.

In considerazione del calante saldo naturale positivo, il saldo migratorio è diventato il fattore primario di influenza: esso determina ora due terzi della crescita totale della popolazione.

La comunità comprensoriale in cui il saldo migratorio positivo appare più evidente è l'Alta Valle Isarco con il 10,3 per 1.000 abitanti. Nei comuni di Vipiteno e Val di Vizze il valore è addirittura superiore al 15%.

**Geburtenbilanz und Wanderungssaldo - 1981-2011**

Werte je 1.000 Einwohner

**Saldo naturale e saldo migratorio - 1981-2011**

Valori per 1.000 abitanti

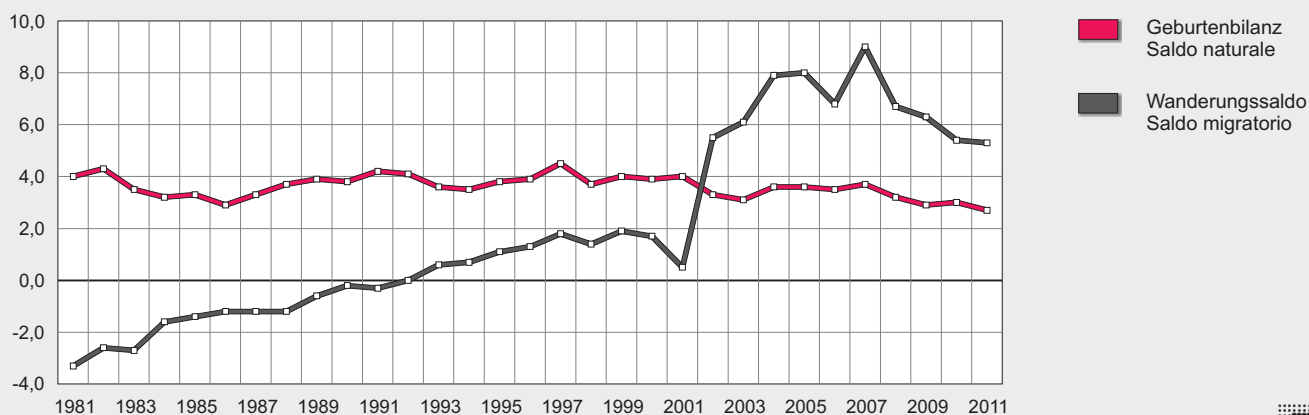

© astat 2012 - sr



Bozen weist ein Geburtendefizit auf und wächst nunmehr ausschließlich durch den Migrationsüberschuss (8,5‰). Fast gleich hoch ist dessen Einfluss im Burggrafenamt (8,4‰), vor allem in den Gemeinden Tisens (18,2‰), Meran (15,2‰) und Marling (14,9‰).

Der Vinschgau ist die einzige Bezirksgemeinschaft mit negativer Wanderungsbilanz (-1,2‰). Diese wird jedoch vom Geburtenüberschuss (+2,9‰), der immerhin etwas über dem Landesdurchschnitt von 2,7 je 1.000 Einwohnern liegt, aufgewogen, sodass sogar hier ein bescheidener Bevölkerungszuwachs zu verzeichnen ist.

Insgesamt hat ein Drittel aller Südtiroler Gemeinden (38) rückläufige Wanderungszahlen. Das Migrationsdefizit fällt aber in den meisten Ortschaften wenig ins Gewicht, wenn man es im Verhältnis zur Bevölkerungsstärke betrachtet. Lediglich fünf Gemeinden sind derzeit konkret vom Abwanderungsrisiko betroffen. Das sind Proveis (-18,5 je 1.000 Einwohner), Schnals (-15,1‰), Andrian (-14,4‰), Kurtatsch a.d.W. (-12,5‰) und Lüsen (-11,7‰). Weitere 16 Gemeinden - größtenteils handelt es sich um kleinere entlegene Dörfer - weisen Werte zwischen -10‰ und -5‰ auf.

Bolzano registra un calo della natalità e cresce ora esclusivamente attraverso il saldo migratorio positivo (8,5‰). L'influenza di quest'ultimo è quasi ugualmente alta nel Burggraviato (8,4‰). Nei comuni di Tesimo (18,2‰), Merano (15,2‰) e Marlengo (14,9‰) si fa sentire particolarmente.

La Val Venosta è la sola comunità comprensoriale con un saldo migratorio negativo (-1,2‰). Tuttavia, questo viene bilanciato dal saldo naturale positivo (+2,9‰), che, anche se supera appena la media provinciale di 2,7 per 1.000 abitanti, è responsabile di un modesto aumento della popolazione.

Complessivamente un terzo di tutti i comuni dell'Alto Adige (38) ha registrato un saldo migratorio negativo. Nei centri minori il deficit delle migrazioni incide solo minimamente sulla popolazione. Solo cinque comuni sono attualmente colpiti in concreto dal rischio emigrazione. Si tratta di Proves (-18,5 per 1.000 abitanti), Senales (-15,1‰), Andriano (-14,4‰), Cortaccia s.s.d.v. (-12,5‰) e Luson (-11,7‰). Altri 16 comuni - per lo più piccoli paesi periferici - hanno valori compresi tra -10‰ e -5‰.

**Natürliches Bevölkerungswachstum weiterhin abnehmend**

Eine Bevölkerung wächst nicht nur durch die Wanderungskomponente, sondern naturgemäß auch aufgrund der Geburten, von denen jedoch die Sterbefälle abgezogen werden müssen, um das natürliche Wachstum zu bestimmen.

**Crescita naturale ancora in calo**

L'incremento demografico è determinato non solo dalla componente migratoria, ma anche da quella naturale, derivante dalla differenza di nascite e di decessi.

Im Laufe des Jahres 2011 wurden landesweit 5.270 Geburten in den Melderegistern erfasst. Die Geburtenrate, die nunmehr 10,3 Lebendgeborene je 1.000 Einwohner beträgt, ist so niedrig wie noch nie.

Mit 11,4 Geburten je 1.000 Einwohner belegt die Bezirksgemeinschaft Salten-Schlern in Sachen Geburtenraten den Spitzenplatz. Die Landeshauptstadt Bozen, wo das Bevölkerungswachstum schon seit einigen Jahren ausschließlich der Zuwanderung zuzuschreiben ist, bildet das Schlusslicht (9,2‰).

Die Zahl der Verstorbenen belief sich im Bezugsjahr auf 3.898. Die Sterberate hält sich trotz der Alterung unserer Gesellschaft relativ stabil und beträgt 7,6 Todesfälle je 1.000 Einwohner.

Nel corso del 2011, si sono registrate nelle anagrafi della provincia di Bolzano 5.270 nascite; il tasso di natalità si è attestato su 10,3 nati vivi ogni 1.000 abitanti, il valore più basso di sempre.

Nella comunità comprensoriale Salto-Sciliar si sono registrati i tassi di natalità più elevati con 11,4 nati ogni 1.000 abitanti. Il capoluogo di provincia, dove ormai da qualche anno è l'immigrazione a determinare la crescita demografica, è in coda alla graduatoria (9,2‰).

Nel 2011 sono decedute in provincia di Bolzano 3.898 persone. Il tasso di mortalità, nonostante l'invecchiamento della nostra società, si mantiene relativamente stabile attestandosi a 7,6 decessi ogni 1.000 abitanti.

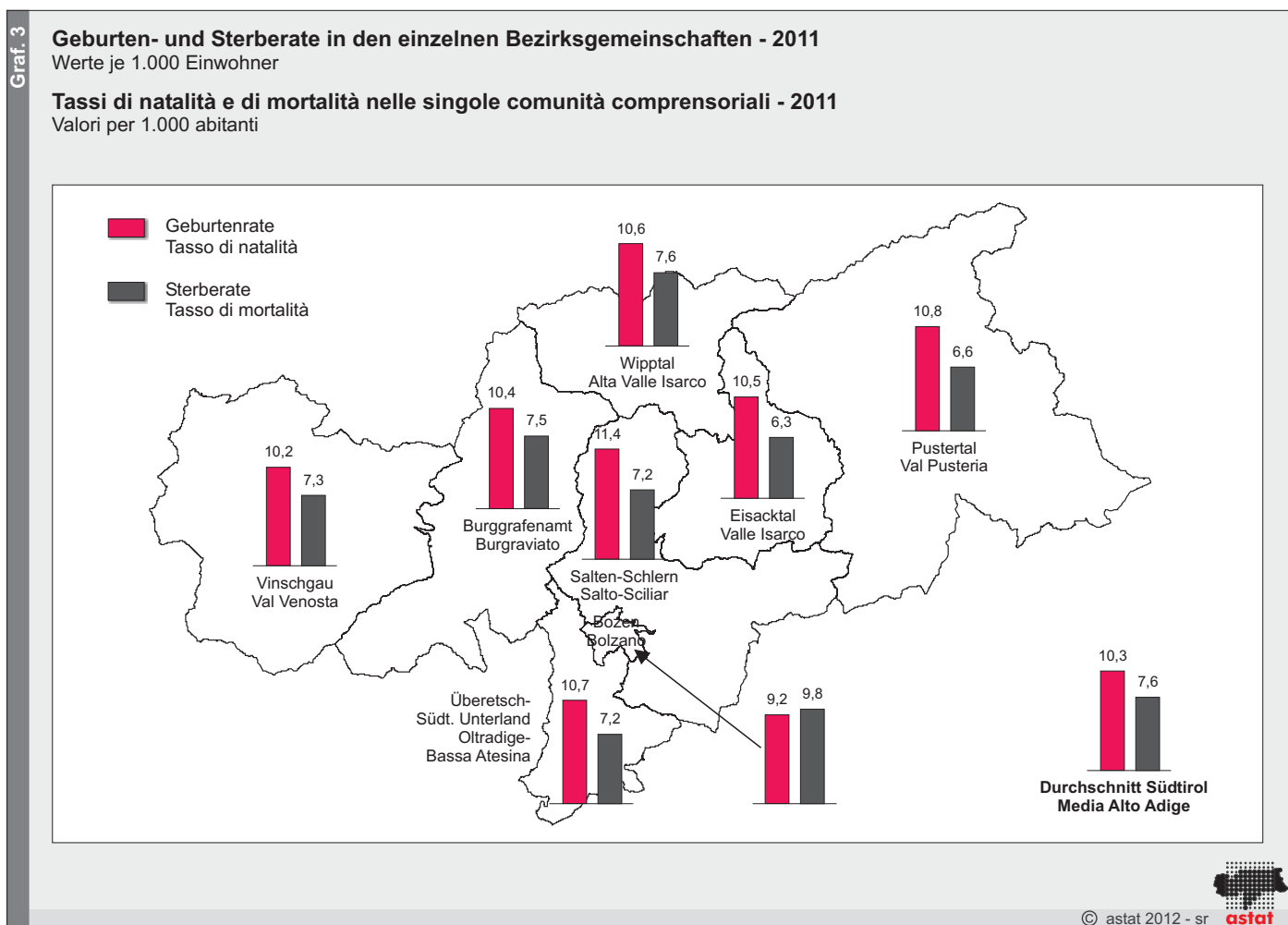

Ein Großteil der Südtiroler Gemeinden (98 von 116) weist eine positive Geburtenbilanz auf. Damit trotz die natürliche Wachstumskomponente mancherorts der Abwanderungstendenz. Der höchste Geburtenüberschuss im Verhältnis zur Wohnbevölkerung ist in den Bezirksgemeinschaften Eisacktal und Salten-Schlern (je 4,2‰) zu verzeichnen, die Geburtenbilanz der Landeshauptstadt trägt ein negatives Vorzeichen (-0,7‰).

La maggior parte dei comuni altoatesini (98 su 116) registra un saldo naturale positivo. La crescita naturale bilancia, quindi, in alcuni comuni la tendenza migratoria negativa. Le comunità comprensoriali Valle Isarco e Salto-Sciliar registrano il saldo naturale positivo più elevato rispetto alla popolazione residente (entrambi il 4,2‰), mentre a Bolzano il saldo naturale risulta negativo (-0,7‰).

Mehr als die Hälfte aller Südtiroler und Südtirolerinnen lebt auf dem Land

Più della metà della popolazione altoatesina vive sul territorio rurale

Nach wie vor lebt mehr als die Hälfte (56,4%) der Südtiroler und Südtirolerinnen in ländlichen Gebieten, d.h. in einer der 109 Gemeinden mit weniger als 10.000 Einwohnern.

Come da sempre, più della metà della popolazione altoatesina (56,4%) vive sul territorio rurale, ovvero in uno dei 109 comuni con meno di 10.000 abitanti.



223.286 Menschen wohnen in den Ballungszentren: 104.841 sind es allein in der Landeshauptstadt Bozen, auf die sich ein Fünftel der Gesamtbevölkerung konzentriert. Meran zählt 38.863 Einwohner; das entspricht 7,6% aller Ansässigen. An dritter Stelle steht Brixen mit 20.851 Einwohnern (4,1%).

Nei comuni urbani risiedono 223.286 persone, 104.841 solo nel capoluogo Bolzano, dove si concentra un quinto dell'intera popolazione altoatesina. Merano conta 38.863 abitanti, che rappresentano il 7,6% di tutti i residenti. La terza città per ordine di grandezza è Bressanone con 20.851 abitanti (4,1%).

In den anderen Gemeinden städtischer Größenordnung (Leifers, Bruneck, Eppan a.d.W. und Lana) haben 11,5% der Südtiroler Bevölkerung ihren Wohnsitz.

Negli altri comuni di dimensioni urbane (Laives, Brunico, Appiano s.s.d.v. e Lana) risiede complessivamente l'11,5% della popolazione altoatesina.

Tab. 1

## Entwicklung der Wohnbevölkerung in den einzelnen Gemeinden und Bezirken - 2011

## Stato e movimento della popolazione residente nei singoli comuni e comprensori - 2011

GEMEINDEN	Wohnbevölkerung am 31.12. Popolazione residente al 31.12.	Lebendgeborene Nati vivi	Gestorbene Morti	Zugewanderte Iscritti	Abgewanderte Cancellati	Geburtenbilanz Saldo naturale	Wanderungssaldo Saldo migratorio	Bevölkerungsveränderung Variazione della popolazione	Haushalte Famiglie	COMUNI
001 Aldein	1.669	10	12	34	28	-2	6	4	601	Aldino
002 Andrian	1.038	12	1	30	45	11	-15	-4	410	Andriano
003 Altrei	383	2	5	7	4	-3	3	-	172	Anterivo
004 Eppan a.d.Weinstr.	14.365	140	113	517	414	27	103	130	6.114	Appiano s.s.d.v.
005 Haffling	753	4	5	27	25	-1	2	1	297	Avelengo
006 Abtei	3.388	27	20	63	51	7	12	19	1.137	Badia
007 Barbisan	1.619	18	2	42	41	16	1	17	618	Barbiano
008 Bozen	104.841	957	1.028	3.420	2.537	-71	883	812	48.319	Bolzano
009 Prags	669	7	7	18	6	-	12	12	220	Braies
010 Brenner	2.114	24	16	83	70	8	13	21	861	Brennero
011 Brixen	20.851	163	154	782	629	9	153	162	8.526	Bressanone
012 Branzoll	2.650	29	23	116	119	6	-3	3	1.117	Bronzolo
013 Bruneck	15.629	147	109	549	481	38	68	106	6.542	Brunico
014 Kuens	414	9	1	11	5	8	6	14	147	Caines
015 Kaltern a.d.Weinstr.	7.739	98	65	287	190	33	97	130	3.321	Caldaro s.s.d.v.
016 Freienfeld	2.684	37	14	97	97	23	-	23	1.000	Campo di Trens
017 Sand in Taufers	5.293	49	33	118	108	16	-10	26	2.029	Campo Tures
018 Kastelbell-Tschars	2.386	25	14	38	55	11	-17	-6	906	Castelbello-Ciardes
019 Kastelruth	6.483	71	56	147	143	15	4	19	2.449	Castelrotto
020 Tscherms	1.441	25	5	70	53	20	17	37	569	Cermes
021 Kiens	2.716	27	15	54	77	12	-23	-11	1.024	Chienes
022 Klausen	5.143	64	37	138	154	27	-16	11	1.968	Chiusa
023 Karneid	3.341	42	19	67	56	23	11	34	1.226	Cornedo all'Isarco
024 Kurtatsch a.d.W.	2.232	18	12	38	66	6	-28	-22	882	Cortaccia s.s.d.v.
025 Kurtinig a.d.Weinstr.	650	9	7	25	22	2	3	5	272	Cortina s.s.d.v.
026 Corvara	1.333	12	13	24	25	-1	-1	-2	509	Corvara in Badia
027 Graun im Vinschgau	2.450	31	17	37	48	14	-11	3	887	Curon Venosta
028 Toblach	3.319	39	24	97	85	15	12	27	1.216	Dobbiaco
029 Neumarkt	5.028	49	37	191	184	12	7	19	2.111	Egna
030 Pfalzen	2.682	40	10	87	54	30	33	63	943	Falzes
031 Völs am Schlern	3.469	32	23	123	132	9	-9	-	1.337	Fiè allo Sciliar
032 Franzensfeste	982	12	15	59	49	-3	10	7	428	Fortezza
033 Villnöß	2.584	29	14	57	44	15	13	28	894	Funes
034 Gais	3.186	37	18	82	75	19	7	26	1.178	Gais
035 Gargazon	1.672	14	4	59	35	10	24	34	667	Gargazzone
036 Glurns	889	11	6	19	15	5	4	9	339	Glorenza
037 Latsch	5.162	46	35	141	134	11	7	18	2.054	Laces
038 Algund	4.899	36	28	213	170	8	43	51	2.122	Lagundo
039 Lajen	2.638	39	11	68	74	28	-6	22	959	Laion
040 Leifers	17.394	195	107	748	639	88	109	197	7.121	Laives
041 Lana	11.343	131	90	409	337	41	72	113	4.746	Lana
042 Laas	3.949	47	33	87	89	14	-2	12	1.464	Lasa
043 Laurein	345	4	2	-	3	2	-3	-1	112	Lauregno
044 Lüsen	1.537	18	2	30	48	16	-18	-2	549	Luson
045 Margreid a.d.Weinstr.	1.297	11	8	48	56	3	-8	-5	541	Magrè s.s.d.v.
046 Mals	5.123	45	35	101	81	10	20	30	1.880	Malles Venosta
047 Enneberg	2.945	38	23	57	39	15	18	33	1.033	Marebbe
048 Marling	2.575	29	16	138	100	13	38	51	1.125	Marlengo
049 Martell	879	12	8	14	22	4	-8	-4	328	Martello
050 Mölten	1.652	31	15	41	30	16	11	27	591	Meltina
051 Meran	38.863	378	328	1.530	946	50	584	634	18.331	Merano
052 Welsberg-Taisten	2.822	35	18	62	61	17	1	18	1.059	Monguelfo-Tesido
053 Montan	1.648	13	12	58	44	1	14	15	652	Montagna
054 Moos in Passeier	2.163	35	19	31	52	16	-21	-5	685	Moso in Passiria
055 Nals	1.848	21	11	68	56	10	12	22	784	Nalles
056 Naturns	5.587	61	31	146	143	30	3	33	2.219	Naturno
057 Natz-Schabs	2.903	44	14	100	121	30	-21	9	1.109	Naz-Sciaves
058 Welschnofen	1.916	17	19	61	53	-2	8	6	815	Nova Levante
059 Deutschnofen	3.940	37	30	89	58	7	31	38	1.443	Nova Ponente
060 Auer	3.557	40	28	123	115	12	8	20	1.486	Ora

## Entwicklung der Wohnbevölkerung in den einzelnen Gemeinden und Bezirken - 2011

## Stato e movimento della popolazione residente nei singoli comuni e comprensori - 2011

GEMEINDEN	Wohnbevölkerung am 31.12. Popolazione residente al 31.12.	Lebendgeborene Nati vivi	Gestorbene Morti	Zugewanderte Iscritti	Abgewanderte Cancellati	Geburtenbilanz Saldo naturale	Wanderungssaldo Saldo migratorio	Bevölkerungsveränderung Variazione della popolazione	Haushalte Famiglie	COMUNI
061 St.Ulrich	4.698	55	32	113	74	23	39	62	1.792	Ortisei
062 Partschins	3.564	32	23	114	92	9	22	31	1.374	Parcines
063 Percha	1.474	18	9	38	28	9	10	19	544	Perca
064 Plaus	700	6	2	23	13	4	10	14	273	Plaus
065 Waidbruck	202	4	1	11	10	3	1	4	91	Ponte Gardena
066 Burgstall	1.763	28	13	68	62	15	6	21	745	Postal
067 Prad am Stilfser Joch	3.391	34	18	78	84	16	-6	10	1.299	Prato allo Stelvio
068 Prettau	604	9	5	9	6	4	3	7	227	Predoi
069 Proveis	267	1	3	3	8	-2	-5	-7	87	Proveis
070 Ratschings	4.409	41	31	133	103	10	30	40	1.581	Racines
071 Rasen-Antholz	2.885	35	14	63	77	21	-14	7	1.026	Rasen Anterselva
072 Ritten	7.685	86	47	192	146	39	46	85	2.777	Renon
073 Riffian	1.346	23	4	48	38	19	10	29	482	Rifiano
074 Mühlbach	2.984	40	22	102	97	18	5	23	1.147	Rio di Pusteria
075 Rodeneck	1.188	6	4	17	21	2	-4	-2	425	Rodengo
076 Salurn	3.591	45	20	178	148	25	30	55	1.476	Salorno
077 Innichen	3.218	42	27	110	79	15	31	46	1.224	S.Candido
079 Jenesian	2.973	24	20	95	65	4	30	34	1.054	S.Genesio Atesino
080 St.Leonhard in Pass.	3.532	39	24	75	100	15	-25	-10	1.250	S.Leonardo in Pass.
081 St.Lorenzen	3.788	40	11	100	97	29	3	32	1.399	S.Lorenzo di Sebato
082 St.Martin in Thurn	1.724	21	13	16	26	8	-10	-2	584	S.Martino in Badia
083 St.Martin in Passeier	3.160	31	26	90	78	5	12	17	1.143	S.Martino in Passiria
084 St.Pankraz	1.579	13	21	19	20	-8	-1	-9	571	S.Pancrazio
085 St.Christina in Gröden	1.898	23	7	35	53	16	-18	-2	763	S.Cristina Val Gard.
086 Sarntal	6.920	90	55	102	120	35	-18	17	2.708	Sarentino
087 Schenna	2.847	29	13	76	89	16	-13	3	1.036	Scena
088 Mühlwald	1.467	14	10	9	20	4	-11	-7	465	Selva dei Molini
089 Wolkenstein in Gröden	2.664	32	17	54	47	15	7	22	965	Selva di Val Gardena
091 Schnals	1.313	11	15	20	40	-4	-20	-24	480	Senales
092 Sexten	1.941	12	18	38	43	-6	-5	-11	727	Sesto
093 Schlanders	6.025	58	36	142	137	22	5	27	2.347	Silandro
094 Schluderns	1.817	26	22	31	41	4	-10	-6	687	Sluderno
095 Stilfs	1.199	6	12	23	33	-6	-10	-16	486	Stelvio
096 Terenten	1.728	15	12	40	35	3	5	8	589	Terento
097 Terlan	4.205	57	34	168	123	23	45	68	1.687	Terlano
098 Tramin a.d.Weinstr.	3.312	25	28	93	79	-3	14	11	1.358	Termeno s.s.d.v.
099 Tisens	1.883	15	19	52	18	-4	34	30	761	Tesimo
100 Tiers	975	11	7	24	31	4	-7	-3	366	Tires
101 Tirol	2.483	24	18	73	61	6	12	18	978	Tirolo
102 Truden im Naturpark	1.022	3	8	44	26	-5	18	13	410	Trodèna nel parco n.
103 Taufers im Münstertal	969	10	8	16	11	2	5	7	392	Tubre
104 Ulten	2.919	32	28	29	46	4	-17	-13	1.035	Ultimo
105 Pfatten	1.023	20	5	53	48	15	5	20	402	Vadena
106 Olang	3.114	42	25	92	51	17	41	58	1.160	Valdaora
107 Pfatsch	2.815	28	23	150	101	5	49	54	1.095	Val di Vizze
108 Ahrntal	5.920	65	43	90	76	22	14	36	2.017	Valle Aurina
109 Gsies	2.271	26	7	28	37	19	-9	10	682	Valle di Casies
110 Vintl	3.266	31	18	70	80	13	-10	3	1.167	Vandòies
111 Vahrn	4.292	62	20	191	177	42	14	56	1.692	Varna
112 Vöran	934	7	3	23	19	4	4	8	306	Verano
113 Niederdorf	1.479	17	22	56	45	-5	11	6	571	Villabassa
114 Villanders	1.892	12	18	29	37	-6	-8	-14	681	Villandro
115 Sterzing	6.530	63	49	372	275	14	97	111	2.765	Vipiteno
116 Feldthurns	2.760	29	18	83	83	11	-	11	943	Velturò
117 Wengen	1.300	16	7	17	28	9	-11	-2	421	La Valle
118 U.L.Frau i.W.-St.Felix	772	3	6	6	4	-3	2	-1	296	Senale-S.Felice
<b>Südtirol insgesamt</b>	<b>511.750</b>	<b>5.270</b>	<b>3.898</b>	<b>16.000</b>	<b>13.279</b>	<b>1.372</b>	<b>2.721</b>	<b>4.093</b>	<b>209.453</b>	<b>Totale provincia</b>



## Entwicklung der Wohnbevölkerung in den einzelnen Gemeinden und Bezirken - 2011

## Stato e movimento della popolazione residente nei singoli comuni e comprensori - 2011

	Wohnbevölkerung am 31.12.	Lebendgeborene	Gestorbene	Zugewanderte	Abgewanderte	Geburtenbilanz	Wanderungssaldo	Bevölkerungsveränderung	Haushalte	
	Popolazione residente al 31.12.	Nati vivi	Morti	Iscritti	Cancellati	Saldo naturale	Saldo migratorio	Variazione della popolazione	Famiglie	
<b>Bezirksgemeinschaften</b>										<b>Comunità comprensoriali</b>
Vinschgau	35.552	362	259	747	790	103	-43	60	13.549	Val Venosta
Burggrafenamt	99.652	1.030	743	3.401	2.573	287	828	1.115	42.141	Burgraviato
Überetsch-Südtiroler Unterl.	72.803	776	525	2.758	2.350	251	408	659	30.133	Oltradige-Bassa Atesina
Bozen	104.841	957	1.028	3.420	2.537	-71	883	812	48.319	Bolzano
Salten-Schlern	48.614	551	347	1.143	1.008	204	135	339	18.286	Salto-Sciliar
Eisacktal	50.593	528	317	1.650	1.536	211	114	325	19.602	Valle Isarco
Wipptal	19.534	205	148	894	695	57	199	256	7.730	Alta Valle Isarco
Pustertal	80.161	861	531	1.987	1.790	330	197	527	29.693	Val Pusteria
<b>Ladinische Täler</b>	<b>19.950</b>	<b>224</b>	<b>132</b>	<b>379</b>	<b>343</b>	<b>92</b>	<b>36</b>	<b>128</b>	<b>7.204</b>	<b>Valli ladine</b>
<b>Funktionale Kleinregionen</b>										<b>Piccole aree funzionali</b>
<b>Statistische Bezirke</b>										<b>Comprensori statistici</b>
Mals	15.838	163	118	305	313	45	-8	37	5.970	Malles
Schlanders	16.015	163	112	384	382	51	2	53	6.193	Silandro
Naturns	9.286	97	60	204	238	37	-34	3	3.605	Naturno
Meran	64.254	644	463	2.473	1.708	181	765	946	28.452	Merano
Lana	19.108	199	169	518	436	30	82	112	7.608	Lana
St.Martin in Passeier	8.855	105	69	196	230	36	-34	2	3.078	S.Martino in Passiria
<b>Meran-Schlanders</b>	<b>133.356</b>	<b>1.371</b>	<b>991</b>	<b>4.080</b>	<b>3.307</b>	<b>380</b>	<b>773</b>	<b>1.153</b>	<b>54.906</b>	<b>Merano-Silandro</b>
Bozen	189.795	1.921	1.625	6.254	4.913	296	1.341	1.637	82.301	Bolzano
Auer-Neumarkt	24.389	225	177	839	772	48	67	115	9.961	Ora-Egna
St.Ulrich	18.381	220	123	417	391	97	26	123	6.928	Ortisei
<b>Bozen</b>	<b>232.565</b>	<b>2.366</b>	<b>1.925</b>	<b>7.510</b>	<b>6.076</b>	<b>441</b>	<b>1.434</b>	<b>1.875</b>	<b>99.190</b>	<b>Bolzano</b>
Brixen	50.382	510	336	1.658	1.540	174	118	292	19.529	Bressanone
Sterzing	18.552	193	133	835	646	60	189	249	7.302	Vipiteno
<b>Brixen-Sterzing</b>	<b>68.934</b>	<b>703</b>	<b>469</b>	<b>2.493</b>	<b>2.186</b>	<b>234</b>	<b>307</b>	<b>541</b>	<b>26.831</b>	<b>Bressanone-Vipiteno</b>
Bruneck	42.964	469	255	1.213	1.079	214	134	348	16.366	Brunico
Sand in Taufers	13.284	137	91	226	210	46	16	62	4.738	Campo Tures
Innichen	9.957	110	91	301	252	19	49	68	3.738	S.Candido
Abtei	10.690	114	76	177	169	38	8	46	3.684	Badia
<b>Bruneck</b>	<b>76.895</b>	<b>830</b>	<b>513</b>	<b>1.917</b>	<b>1.710</b>	<b>317</b>	<b>207</b>	<b>524</b>	<b>28.526</b>	<b>Brunico</b>
<b>Gesundheitsbezirke</b>										<b>Comprensori Sanitari</b>
Bozen	228.106	2.305	1.911	7.389	5.951	394	1.438	1.832	97.522	Bolzano
Meran	133.356	1.371	991	4.080	3.307	380	773	1.153	54.906	Merano
Brixen	73.393	764	483	2.614	2.311	281	303	584	28.499	Bressanone
Bruneck	76.895	830	513	1.917	1.710	317	207	524	28.526	Brunico
<b>Südtirol insgesamt</b>	<b>511.750</b>	<b>5.270</b>	<b>3.898</b>	<b>16.000</b>	<b>13.279</b>	<b>1.372</b>	<b>2.721</b>	<b>4.093</b>	<b>209.453</b>	<b>Totale provincia</b>

### Ein kurzer Blick auf die Südtiroler Bevölkerungsstruktur

Die Bevölkerungsdichte beträgt bei einer Fläche von 7.400,43 Quadratkilometern landesweit 69,2 Einwohner pro km<sup>2</sup>. Am dichtesten besiedelt ist Bozen mit 2.003,1 Einwohnern pro km<sup>2</sup>.

Mehr als die Hälfte der Bevölkerung ist weiblich: 259.109 ist die Zahl der in Südtirol lebenden Frauen; sie ist um mehr als 6.500 höher als jene der Männer. Auf Landesebene liegt das Geschlechterverhältnis bei 97,5 Männern je 100 Frauen.

### Un rapido sguardo alla struttura demografica altoatesina

La densità demografica, su una superficie totale di 7.400,43 km<sup>2</sup>, si attesta su 69,2 abitanti per km<sup>2</sup>. Il capoluogo Bolzano è più densamente popolato raggiungendo i 2.003,1 abitanti per km<sup>2</sup>.

Più di metà della popolazione appartiene al genere femminile: le donne residenti in Alto Adige sono 259.109 e superano gli uomini di oltre 6.500 unità. A livello provinciale il rapporto di mascolinità si attesta a 97,5 maschi ogni 100 femmine.

Bei den Haushaltsstrukturen ist der Trend hin zu kleineren Familienformen zu beobachten. Als Folge des veränderten Heiratsverhaltens und der sinkenden Fruchtbarkeitsziffern, des größeren Trennungs- und Scheidungsrisikos sowie der geschlechtsspezifischen Mortalität legen Einpersonenhaushalte und Alleinerzieher zahlenmäßig stark zu, während Großfamilien langsam schwinden. 2011 beträgt die mittlere Haushaltsgröße 2,4 Mitglieder.

Nelle strutture familiari si osserva la tendenza verso dimensioni più ristrette. La ridotta nuzialità, tassi di fertilità calanti, il maggior rischio di separazione e divorzio così come la mortalità specifica per sesso, sono alla base dell'aumento del numero delle famiglie unipersonali e monoparentali. Le famiglie più numerose invece stanno lentamente diminuendo. Nel 2011 l'ampiezza media familiare risulta pari a 2,4 componenti.

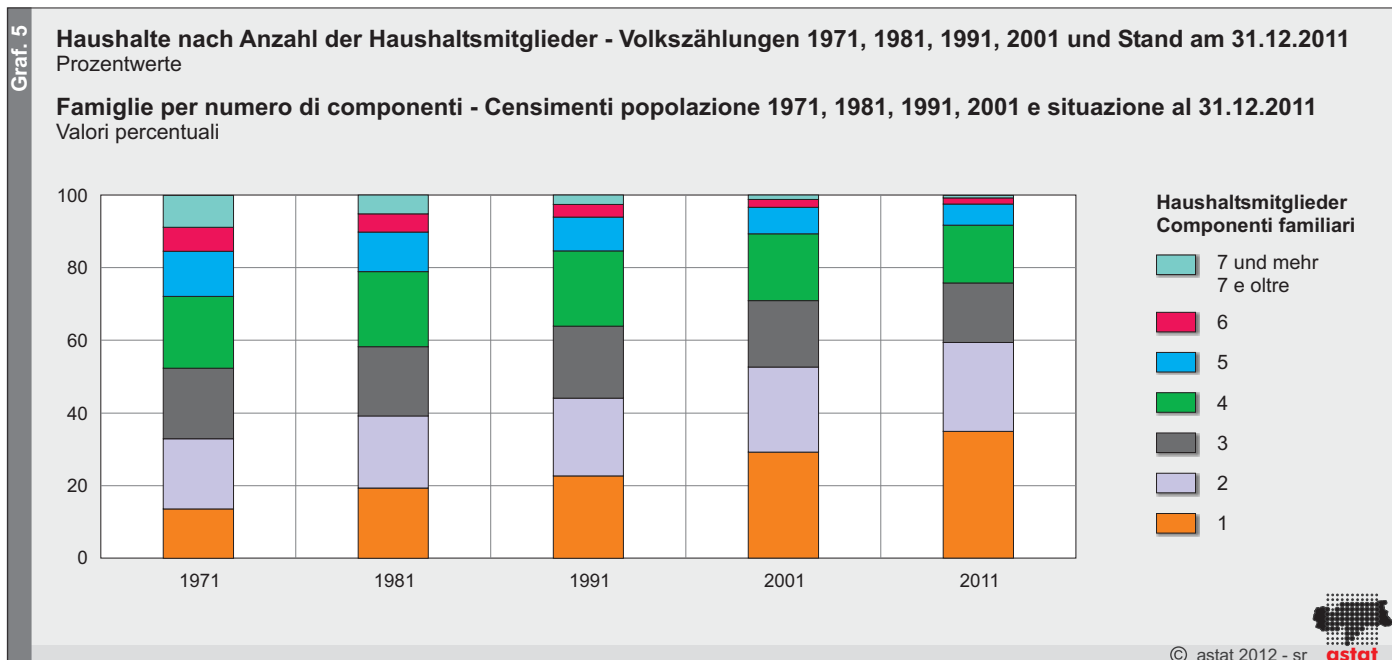

Derzeit sind offiziell 44.355 ausländische Staatsbürger in Südtirol ansässig; das entspricht einem Anteil von 8,7% an der Gesamtbevölkerung.

Attualmente sono 44.355 i cittadini stranieri ufficialmente residenti in Alto Adige, essi rappresentano una quota dell'8,7% sulla popolazione totale.

Die Alterung der Südtiroler Gesellschaft schreitet trotz des Zuzugs junger Menschen aus dem Ausland und steigender Geburtenzahlen der Immigrantinnen weiter fort: Das Durchschnittsalter liegt im Jahr 2011 bei 41,4 Jahren; das sind 4,2 Jahre mehr als zwei Jahrzehnte zuvor, als das mittlere Alter noch 37,2 Jahre betrug.

L'invecchiamento della società altoatesina avanza nonostante il progressivo afflusso di giovani provenienti dall'estero e l'aumento dei tassi di natalità degli immigrati: l'età media nel 2011 si attesta a 41,4 anni, 4,2 anni in più di due decenni fa, quando l'età media era di 37,2 anni.

Die Bevölkerungspyramide veranschaulicht zum einen den Zuwachs an jungen Menschen, zum anderen die Altersverschiebung der geburtenstarken Jahrgänge sowie die Tendenz, später (wenn überhaupt) zu heiraten.

La piramide della popolazione mostra da un lato l'aumento del numero dei giovani, dall'altro, invece, lo spostamento di età dagli anni del baby boom e la tendenza successiva (eventualmente) a sposarsi.

Weitere Informationen zur Struktur der Wohnbevölkerung in den einzelnen Gemeinden und Bezirken bieten die interaktiven Tabellen des Gemeindedatenblatts, auf die von der *ASTAT-Homepage* über *Datenbanken - Self Service* zugegriffen werden kann. Link: [http://qlikview.services.siaq.it/qlikview/AjaxZfc/gemeindedatenblatt\\_zfc\\_ajax](http://qlikview.services.siaq.it/qlikview/AjaxZfc/gemeindedatenblatt_zfc_ajax)

Le tabelle interattive dei dati comunali accessibili dal *sito ASTAT - banche dati statistiche self service*, permettono una visione dettagliata della struttura della popolazione residente nei comuni e nei comprensori. Cliccare su: [http://qlikview.services.siaq.it/qlikview/AjaxZfc/DatiComunali\\_zfc\\_ajax](http://qlikview.services.siaq.it/qlikview/AjaxZfc/DatiComunali_zfc_ajax)

Marion Schmuck

**Wohnbevölkerung nach Alter und Familienstand - 1991 und 2011**

Stand am 31.12.

**Popolazione residente per età e stato civile - 1991 e 2011**

Situazione al 31.12.

- ledig  
celibi/nubili
- verheiratet oder gesetzlich getrennt  
coniugati o separati legalmente
- verwitwet oder geschieden  
vedovi o divorziati

