



# Bautätigkeit und Wohnungen

## Edilizia e abitazioni

# 15

Im Bereich der Bautätigkeit werden mit drei getrennten Statistiken alle Eingriffe und Maßnahmen erhoben, die in verschiedener Weise die derzeit bestehende Baukubatur verändern oder vergrößern.

Die *statistische Erhebung der **Bautätigkeit*** umfasst alle von der Gemeinde erlassenen Baukonzessionen (Baugenehmigungen), und zwar für Neubauten bzw. vollständig wiedererrichtete Bauten und für (horizontale oder vertikale) Erweiterungen bestehender Bauten mit Erhöhung der Kubatur. **Die Daten zu den letzten zwei Jahren können berichtet werden.**

Ab dem Jahrbuch 2015 beziehen sich die Daten auf das Datum der **Ausstellung** der Baugenehmigung und nicht mehr auf das Datum der **Abholung** der Baugenehmigung durch den Inhaber. Die Zeitreihen wurden ebenfalls aktualisiert. Die Zahlen sind somit nicht vollständig mit den früheren Veröffentlichungen vergleichbar.

Die *statistische Erhebung der **Wiedergewinnungsarbeiten*** erfasst Maßnahmen der außerordentlichen Instandhaltung, Umstrukturierung, Sanierung sowie die Änderung der Zweckbestimmung, die einer Baukonzession (Baugenehmigung) oder auch nur einer einfachen Beteuerung unterliegen und keine Kubaturerweiterung vorsehen.

Infolge der Veröffentlichung des D.P.R. vom 6. Juni 2001, Nr. 380 - „Rechtsordnung der gesetzlichen Anordnungen und Vorschriften zum Thema Bauwesen“ wurde vom ISTAT mit dem Jahr 2008 die folgende Änderung im Erhebungsbogen vorgenommen: Der Begriff „Baukonzession“ wurde mit „Baugenehmigung“ ersetzt.

Nel settore edilizio sussistono tre distinte statistiche allo scopo di rilevare tutti gli interventi che, in diversa maniera ed entità, modificano o aumentano il patrimonio edilizio preesistente.

La *rilevazione statistica dell'**attività edilizia*** raccoglie tutte le concessioni edilizie (permessi di costruire) rilasciate dai comuni ai richiedenti per fabbricati nuovi per fabbricati interamente ricostruiti o per ampliamenti (in senso orizzontale o verticale) di fabbricati preesistenti con incremento di volume del fabbricato stesso. **I dati relativi agli ultimi due anni possono essere soggetti a rettifiche.**

A partire dall'edizione 2015 dell'Annuario, i dati fanno riferimento alla data di **emissione** del permesso di costruire e non alla data di **ritiro** del permesso da parte del titolare. Anche le serie storiche sono state aggiornate. La confrontabilità con quanto pubblicato in passato può quindi risultare leggermente ridotta.

La *rilevazione statistica dei **recuperi edilizi*** registra tutti gli interventi di manutenzione straordinaria, ristrutturazione, risanamento e variazione d'uso sia che questi siano soggetti al rilascio di concessione edilizia (permesso di costruire) sia che siano soggetti a semplice asseverazione senza incremento di volume del fabbricato stesso.

In seguito alla pubblicazione del D.P.R. del 6 giugno 2001, n. 380 - "Testo unico delle disposizioni legislative e regolamentari in materia edilizia" con l'anno 2008 l'ISTAT ha apportato la seguente modifica nel modello di rilevazione: la definizione "concessione edilizia" è stata sostituita con "permesso di costruire".



Anschließend werden die Daten aus der *Allgemeinen Volks- und Wohnungszählung von 2011* dargestellt. Die Tabellen und Grafiken enthalten Informationen zu den **bewohnten und unbewohnten Wohnungen**, zum Rechtstitel der Wohnungsnutzung, zur Rechtsform des Eigentümers, Anzahl der Zimmer, Ausstattung und Bauperiode.

Bei der Wohnungszählung wird der gesamte Wohnungsbestand Südtirols zusammen mit einer Vielzahl seiner Merkmale erhoben. Es handelt sich also um eine Vollerhebung, die es erlaubt, eine Reihe von Informationen zu den Wohnungen, wie z.B. Größe, Anzahl der Zimmer, Alter, Rechtstitel der Wohnungsnutzung und Rechtsform des Eigentümers, zu erhalten.

Anlässlich der allgemeinen Volks- und Wohnungszählung im Oktober 2011 wurden auch die **Wohngebäude** erhoben. Diese werden nach Anzahl der oberirdischen Stockwerke eingeteilt.

Das Kapitel wird durch Daten der „Agenzia del Territorio“ zu den **Marktpreisen** und **Mietzinsen** der Liegenschaften zu Wohnzwecken in Südtirol ergänzt.

#### Begriffe:

Unter **Wohngebäude** versteht man ein Gebäude, oder einen Teil davon, das bzw. der ausschließlich oder vorwiegend Wohnzwecken dient.

Unter **Nicht-Wohngebäude** versteht man ein Gebäude, oder einen Teil davon, das ausschließlich oder vorwiegend nicht Wohnzwecken dient.

**Begonnene öffentliche Arbeiten** sind alle neuen öffentlichen Bauvorhaben, für die im Berichtsjahr die ersten Ausgaben angefallen sind. Berücksichtigt wird der Gesamtbetrag des Bauvorhabens und somit alle für die gesamte Laufzeit des Bauvorhabens vorgesehenen Ausgaben.

Unter **Wohnung** versteht man eine Gesamtheit von Räumen (oder auch nur einen einzigen Raum), die als Unterkunft dienen, über einen eigenen Eingang von der Straße, vom Treppenhaus, von der Terrasse, vom Hof u. Ä. her verfügen und am Stichtag der Zählung von einem oder mehreren Haushalten bewohnt werden bzw. für Wohnzwecke bestimmt sind. Nicht als Wohnungen gezählt werden jene Räume, die für gewerbliche Zwecke (Büros, Arztpraxen usw.) verwendet werden.

Sono poi riportati i dati desunti dal *Censimento generale della popolazione e delle abitazioni del 2011*. Le tabelle e i grafici riportano i dati relativi alle **abitazioni occupate e non**, al titolo di godimento, alla figura giuridica del proprietario, al numero delle stanze, alla disponibilità dei servizi e all'epoca di costruzione.

Il Censimento delle abitazioni rileva la consistenza complessiva delle abitazioni della provincia di Bolzano e numerose loro caratteristiche. Si tratta di una rilevazione di tipo totale che permette di ricavare diverse informazioni sulle abitazioni, come ad es. grandezza, numero di stanze, vetustà, titolo di godimento e figura giuridica del proprietario.

Nell'ottobre 2011, in concomitanza con il Censimento generale della popolazione e delle abitazioni, sono stati censiti anche gli **edifici residenziali**, suddivisi per numero di piani fuori terra.

A completare il quadro vi sono i dati, di fonte Agenzia del Territorio, relativi ai **valori di mercato** e ai **canoni di locazione** degli immobili aventi scopo abitativo siti in provincia di Bolzano.

#### Definizioni:

Per **fabbricato residenziale** s'intende quel fabbricato o quella parte di esso destinato esclusivamente o prevalentemente ad uso abitazione.

Per **fabbricato non residenziale** s'intende quel fabbricato o quella parte di esso destinato esclusivamente o prevalentemente ad uso non residenziale.

**Opere pubbliche iniziate** sono tutte le nuove opere pubbliche per le quali, nell'anno preso in considerazione, si sono sostenute le prime spese. Si considera l'importo complessivo dell'opera e quindi tutte le spese previste per l'intera durata dei lavori.

Per **abitazione** si intende un insieme di vani (o anche un vano solo), destinato funzionalmente ad uso di alloggio, che dispone di un ingresso dipendente su strada, pianerottolo, cortile, terrazza, ballatoio e simili e che alla data del Censimento è occupato o è destinato ad essere occupato da una famiglia o da più famiglie coabitanti. Non sono considerate abitazioni i locali destinati a scopi professionali (uffici, studi medici, ecc.).



Eine Wohnung gilt als **ständig bewohnt**, wenn am Stichtag der Zählung mindestens eine Person dort ihren ständigen Wohnort hat.

Eine Wohnung gilt als **nicht ständig bewohnt**, wenn keine der am Stichtag der Zählung dort angetroffenen Personen ihren ständigen Wohnsitz darin hat.

Eine Wohnung gilt als **nicht bewohnte Wohnung**, wenn darin niemand ständig oder zeitweilig lebt und wenn auch niemand zum Zeitpunkt der Zählung zufällig anwesend ist, sie ansonsten aber bewohnbar ist.

Unter **anderen Unterkünften** versteht man Behausungen, die nicht als Wohnungen eingestuft werden können und in denen zum Zeitpunkt der Zählung mindestens eine Person ständig oder zeitweilig wohnt und sich gerade dort aufhält. Beispiele für solche Unterkünfte: Wohnwagen, Zelte, Wohnanhänger, Wohnmobile, Container, Baracken, Hütten, Höhlen, Abstellräume, Garagen, Dachböden, Keller sowie alle Unterkünfte in Bauten, die nicht als Gebäude anzusehen sind.

Um die Vergleichbarkeit mit der vorigen Volkszählung zu ermöglichen, wurden die von nicht ansässigen Personen bewohnten Wohnungen und die unbewohnten Wohnungen als „**andere Wohnungen**“ zusammengefasst.

Un'abitazione è da considerarsi **abitualmente occupata** quando almeno una persona ha dimora abituale nell'abitazione alla data del Censimento.

Un'abitazione è da considerarsi **occupata da persone non residenti** quando sono presenti delle persone nell'abitazione ma nessuna risulta dimorante abituale nell'abitazione alla data del Censimento.

Un'abitazione è da considerarsi abitazione **non occupata**, se alla data del Censimento non dimora (abitualmente o non abitualmente) né è presente occasionalmente alcuna persona, pur essendo pronta per essere abitata.

Per **altro tipo di alloggio** si intende un alloggio non classificabile come abitazione presso il quale, al momento del censimento, dimora abitualmente o temporaneamente almeno una persona. Ne sono esempi: le roulotte, le tende, i caravan, i camper, i container, le baracche, le capanne, le casupole, le grotte, le rimesse, i garage, le soffitte, le cantine e tutti gli alloggi contenuti in costruzioni che non sono edifici.

Per motivi di confrontabilità con il precedente censimento le abitazioni occupate da persone non residenti e le abitazioni non occupate sono sommate sotto la dizione "**altre abitazioni**".

Tab. 15.1

**Wohn- und Nicht-Wohngebäude - 2012-2016**

**Fabbricati residenziali e non residenziali - 2012-2016**

JAHRE ANNI	Wohngebäude Fabbricati residenziali					Nicht-Wohngebäude Fabbricati non residenziali			
	Neubauten Nuovi fabbricati		Erweiterungsbauten Ampliamenti		m³ je Einwohner m³ per abitante	Neubauten Nuovi fabbricati		Erweiterungsbauten Ampliamenti	
	N	m³	N	m³		N	m³	N	m³

Ausgestellte Baugenehmigungen / Permessi di costruire emessi

2012	470	929.201	571	252.848	2,33	405	1.209.426	324	931.296
2013	483	972.972	554	226.149	2,34	428	1.114.173	352	606.658
2014	468	928.575	544	257.900	2,29	394	1.041.673	373	706.607
2015	500	1.045.294	555	239.071	2,47	359	1.037.618	364	720.570
<b>2016</b>	<b>633</b>	<b>1.488.769</b>	<b>539</b>	<b>232.160</b>	<b>3,29</b>	<b>389</b>	<b>1.164.105</b>	<b>401</b>	<b>815.876</b>

Bauabschlüsse / Opere ultimate

2012	533	1.045.646	666	269.581	2,59	438	1.440.055	374	638.644
2013	560	1.220.984	637	259.813	2,89	430	1.561.182	333	597.222
2014	536	1.028.773	625	243.344	2,46	406	1.113.841	368	825.330
2015	512	1.011.171	635	257.008	2,44	403	1.317.559	377	597.342
<b>2016</b>	<b>350</b>	<b>725.062</b>	<b>430</b>	<b>202.403</b>	<b>1,77</b>	<b>307</b>	<b>818.108</b>	<b>259</b>	<b>525.866</b>

Quelle: ASTAT

Fonte: ASTAT

Graf. 15.a

**Wohn- und Nicht-Wohngebäude - 1997-2016**

**Fabbricati residenziali e non residenziali - 1997-2016**

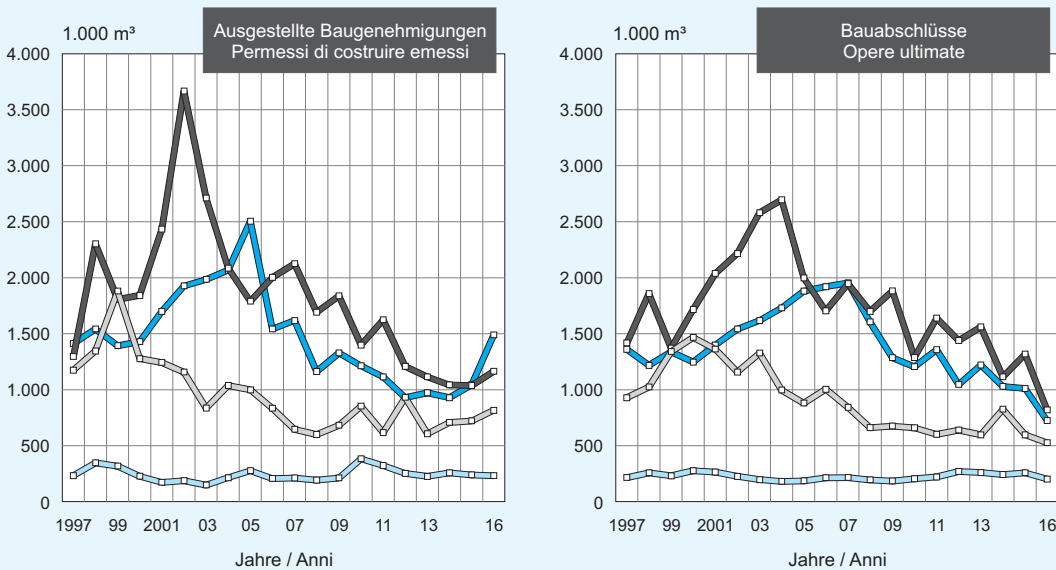

■ Wohngebäude-Neubauten  
Fabbricati residenziali-Nuovi fabbricati  
■ Nicht-Wohngebäude-Neubauten  
Fabbricati non residenziali-Nuovi fabbricati

■ Wohngebäude-Erweiterungsbauten  
Fabbricati residenziali-Ampliamenti  
■ Nicht-Wohngebäude-Erweiterungsbauten  
Fabbricati non residenziali-Ampliamenti

© astat 2017 - sr





Tab. 15.2

**Wohn- und Nicht-Wohngebäude nach Gemeinde und Bezirk - 2016**  
Baubeschlüsse**Fabbricati residenziali e non residenziali per comune e comprensorio - 2016**  
Opere ultimate

GEMEINDEN	Wohngebäude Fabbricati residenziali					Nicht-Wohngebäude Fabbricati non residenziali					COMUNI
	m³ je Ein- wohner	Neubauten		Erweiterungs- bauten		Neubauten		Erweiterungs- bauten			
		Nuovi fabbricati		Ampliamenti		Nuovi fabbricati		Ampliamenti			
		N	m³	N	m³	N	m³	N	m³		
001 Aldein	0,68	1	820	2	316	2	4.078	1	728	Aldino	
002 Andrian	2,61	1	2.682	-	-	4	1.364	-	-	Andriano	
003 Altrei	-	-	-	-	-	1	136	-	-	Anterivo	
004 Eppan a.d.Weinstr.	4,33	15	51.295	22	12.924	8	9.071	4	8.257	Appiano s.s.d.vino	
005 Hafling	4,60	2	3.312	1	200	2	12.021	8	7.309	Avelengo	
006 Abtei	7,91	8	23.667	11	3.886	5	12.802	12	6.589	Badia	
007 Barbian	0,61	-	-	2	1.027	6	2.258	1	405	Barbiano	
008 Bozen	0,41	8	37.352	7	5.872	5	74.863	6	53.346	Bolzano	
009 Prags	-	-	-	-	-	1	352	2	759	Braies	
010 Brenner	1,98	1	3.235	2	1.107	1	534	2	810	Brennero	
011 Brixen	1,57	13	31.178	9	2.808	6	7.920	8	26.655	Bressanone	
012 Branzoll	3,58	1	9.800	1	109	-	-	1	110.000	Bronzolo	
013 Bruneck	1,14	4	15.023	7	3.532	7	16.638	4	20.509	Brunico	
014 Kuens	-	-	-	-	-	-	-	-	-	Caines	
015 Kaltern a.d.Weinstr.	0,46	1	1.560	5	2.118	5	12.544	8	8.589	Caldaro s.s.d.vino	
016 Freienfeld	3,01	5	5.808	7	2.227	3	3.373	-	-	Campo di Trens	
017 Sand in Taufers	4,56	10	19.758	13	4.760	9	17.351	1	173	Campo Tures	
018 Kastelbell-Tschars	5,87	7	12.795	4	739	4	6.909	3	17.370	Castelbello-Ciardes	
019 Kastelruth	2,59	4	15.914	7	1.808	1	789	1	1.800	Castelrotto	
020 Tschermrs	0,36	-	-	2	554	2	5.952	4	6.862	Cermes	
021 Kiens	2,67	5	6.391	4	1.076	1	743	-	-	Chienes	
022 Klausen	2,45	13	11.503	4	1.250	10	16.579	3	2.135	Chiusa	
023 Karneid	0,18	-	-	2	602	1	526	1	152	Cornedo all'Isarco	
024 Kurtatsch a.d.Weinstr.	0,63	1	1.278	2	121	-	-	2	2.459	Cortaccia s.s.d.vino	
025 Kurtinig a.d.Weinstr.	-	-	-	-	-	-	-	1	43	Cortina s.s.d.vino	
026 Corvara	3,79	2	4.274	4	890	5	7.269	5	13.838	Corvara in Badia	
027 Graun im Vinschgau	2,26	5	5.207	1	177	-	-	2	620	Curon Venosta	
028 Toblach	0,37	1	604	3	624	1	366	1	1.219	Dobbiaco	
029 Neumarkt	0,40	1	1.310	2	802	2	69.529	3	3.411	Egna	
030 Pfalzen	0,44	-	-	1	1.219	2	2.231	-	-	Falzes	
031 Völs am Schlern	2,14	4	4.667	4	2.944	-	-	1	215	Fié allo Sciliar	
032 Franzensfeste	0,09	-	-	1	90	1	3.800	-	-	Fortezza	
033 Villnöß	4,46	2	8.793	8	2.811	2	292	4	3.673	Funes	
034 Gais	0,70	1	541	6	1.711	5	11.785	1	410	Gais	
035 Gargazon	1,97	1	3.334	-	-	1	12.944	2	531	Gargazzone	
036 Glurns	-	-	-	-	-	-	-	-	-	Glorenza	
037 Latsch	0,52	2	2.120	2	600	-	-	-	-	Laces	
038 Algund	1,20	2	2.473	4	3.563	-	-	7	5.350	Lagundo	
039 Lajen	1,50	4	3.967	-	-	4	3.063	-	-	Laion	
040 Leifers	2,37	5	38.198	7	3.772	-	-	4	948	Laives	
041 Lana	1,35	4	9.334	12	6.851	1	8.732	3	19.073	Lana	
042 Laas	0,47	1	838	3	1.024	3	2.845	-	-	Lasa	
043 Laurein	0,66	-	-	1	225	2	1.206	-	-	Lauregno	
044 Lüsen	0,20	-	-	1	306	1	1.269	3	1.014	Luson	
045 Margreid a.d.Weinstr.	0,27	-	-	1	350	1	58	-	-	Magré s.s.d.vino	
046 Mals	2,13	8	9.191	8	1.862	5	18.397	5	4.328	Malles Venosta	
047 Enneberg	0,67	1	577	4	1.449	4	7.721	3	1.064	Marebbe	
048 Marling	8,16	3	20.129	5	1.520	-	-	3	15.513	Marlengo	
049 Martell	2,10	2	1.821	-	-	5	343	2	397	Martello	
050 Mölten	0,08	-	-	1	135	4	4.331	-	-	Meltina	
051 Meran	1,34	3	49.002	5	4.185	2	5.820	-	-	Merano	
052 Welsberg-Taisten	-	-	-	-	-	-	-	-	-	Monguelfo-Tesido	
053 Montan	0,94	1	1.300	1	254	1	2.668	-	-	Montagna	
054 Moos in Passeier	1,87	2	3.927	-	-	-	-	-	-	Moso in Passiria	
055 Nals	2,03	2	3.573	2	406	-	-	-	-	Nalles	
056 Naturns	0,68	3	3.162	1	756	-	-	-	-	Naturno	
057 Natz-Schabs	3,66	6	10.553	4	962	4	6.455	-	-	Naz-Sciaves	
058 Welschnofen	2,25	3	4.344	-	-	9	13.010	1	437	Nova Levante	
059 Deutschnofen	0,55	2	2.142	-	-	2	2.415	6	10.228	Nova Ponente	
060 Auer	11,28	7	23.176	4	18.259	1	861	4	6.046	Ora	

Tab. 15.2 - Fortsetzung / Segue

**Wohn- und Nicht-Wohngebäude nach Gemeinde und Bezirk - 2016**  
Baubeschlüsse

**Fabbricati residenziali e non residenziali per comune e comprensorio - 2016**  
Opere ultimate

GEMEINDEN	Wohngebäude Fabbricati residenziali						Nicht-Wohngebäude Fabbricati non residenziali				COMUNI
	m³ je Ein- wohner	Neubauten		Erweiterungs- bauten		Neubauten		Erweiterungs- bauten			
		Nuovi fabbricati		Ampliamenti		Nuovi fabbricati		Ampliamenti			
		N	m³	N	m³	N	m³	N	m³		
061	St.Ulrich	2,42	5	9.585	3	2.044	-	-	3	821	Ortisei
062	Partschins	0,92	2	2.863	1	501	-	-	-	-	Parcines
063	Percha	3,71	2	2.233	6	3.435	2	1.174	2	332	Perca
064	Plaus	1,29	-	-	3	930	2	3.582	1	443	Plaus
065	Waidbruck	-	-	-	-	-	-	-	-	-	Ponte Gardena
066	Burgstall	1,23	1	2.301	-	-	-	-	-	-	Postal
067	Prad am Stilfser Joch	5,11	14	15.506	5	2.472	6	39.537	2	1.309	Prato allo Stelvio
068	Prettau	-	-	-	-	-	-	-	-	-	Predoi
069	Proveis	-	-	-	-	-	1	387	-	-	Proveis
070	Ratschings	3,62	9	11.930	13	4.094	9	37.869	5	9.124	Racines
071	Rasen-Antholz	2,91	5	6.924	4	1.384	2	5.747	1	1.090	Rasun Anterselva
072	Ritten	2,26	9	11.060	8	6.591	-	-	1	3.100	Renon
073	Riffian	2,57	1	860	7	2.534	-	-	2	723	Rifiano
074	Mühlbach	3,63	7	8.321	9	2.847	3	328	16	20.163	Rio di Pusteria
075	Rodeneck	2,94	2	2.565	4	949	1	3.866	2	1.776	Rodengo
076	Salurn	1,78	2	6.679	1	60	1	421	1	660	Salorno
077	Innichen	2,87	3	7.769	7	1.740	4	14.529	4	2.041	S.Candido
079	Jenesien	2,61	4	5.076	4	2.876	-	-	1	7.431	S.Genesio Atesino
080	St.Leonhard in Passeier	0,62	1	1.224	4	1.001	5	4.532	2	21.712	S.Leonardo in Passiria
081	St.Lorenzen	1,82	3	3.969	9	3.100	6	11.047	-	-	S.Lorenzo di Sebato
082	St.Martin in Thurn	9,80	5	14.635	6	2.155	9	2.621	9	2.647	S.Martino in Badia
083	St.Martin in Passeier	2,36	4	5.335	6	2.265	4	31.498	8	8.323	S.Martino in Passiria
084	St.Pankraz	5,47	4	6.398	10	2.169	4	23.213	1	1.920	S.Pancrazio
085	St.Christina in Gröden	3,03	3	2.978	6	2.979	5	9.519	2	683	S.Cristina Val Gardena
086	Sarnatal	1,21	3	7.137	4	1.410	10	51.748	2	556	Sarentino
087	Schenna	2,74	4	7.214	4	801	4	5.162	7	6.899	Scena
088	Mühlwald	2,27	1	876	3	2.392	2	1.322	-	-	Selva dei Molini
089	Wolkenstein in Gröden	4,58	2	6.013	8	5.966	2	6.732	8	2.970	Selva di Val Gardena
091	Schnals	1,50	1	633	2	1.242	1	570	2	476	Senales
092	Sexten	2,03	-	-	3	3.869	6	12.666	1	288	Sesto
093	Schlanders	1,36	5	5.914	8	2.316	7	9.760	4	10.889	Silandro
094	Schluderns	4,90	6	6.662	5	2.192	1	1.038	-	-	Sluderno
095	Stils	2,36	1	1.176	5	1.542	5	5.958	4	3.501	Stelvio
096	Terenten	0,83	-	-	4	1.456	3	3.630	-	-	Terento
097	Terlan	0,85	3	3.701	-	-	-	-	1	585	Terlano
098	Tramin a.d.Weinstr.	1,61	1	741	3	4.667	4	5.380	-	-	Termeno s.s.d.vino
099	Tisens	3,53	4	5.346	2	1.430	2	1.352	-	-	Tesimo
100	Tiers	8,65	2	4.399	5	4.072	4	15.160	-	-	Tires
101	Tirol	4,86	2	11.488	1	475	1	1.372	4	1.590	Tirol
102	Truden im Naturpark	0,74	1	759	-	-	2	1.456	-	-	Trodna nel parco nat.
103	Taufers im Münstertal	5,59	6	5.142	2	308	1	1.775	-	-	Tubre
104	Ulten	1,65	2	1.512	11	3.216	5	2.666	9	6.993	Ultimo
105	Pfatten	1,71	1	1.756	-	-	1	41.927	-	-	Vadena
106	Olang	4,57	11	12.749	4	1.578	4	11.602	4	10.447	Valdaora
107	Pfitsch	3,11	4	8.210	3	1.069	-	-	-	-	Val di Vizze
108	Ahrntal	0,68	-	-	7	4.043	3	1.599	-	-	Valle Aurina
109	Gsies	1,27	2	2.580	1	349	2	6.838	1	455	Valle di Casies
110	Vintl	1,90	6	5.674	3	613	3	4.320	7	20.991	Vandoies
111	Vahrn	0,82	1	3.264	2	408	2	844	2	2.618	Varna
112	Vöran	3,68	3	3.397	2	67	2	5.596	2	1.092	Verano
113	Niederdorf	-	-	-	-	-	-	-	-	-	Villabassa
114	Villanders	4,14	5	6.624	3	1.039	-	-	-	-	Villandro
115	Sterzing	0,64	2	3.854	2	519	4	16.600	3	4.080	Vipiteno
116	Feldthurns	2,46	3	3.094	4	3.907	2	5.173	1	2.031	Velturno
117	Wengen	3,20	3	4.055	2	321	4	9.090	-	-	La Valle
118	U.L.Frau i.W.-St.Felix	1,52	1	953	1	227	4	2.689	1	1.842	Senale-S.Felice
<b>Südtirol insgesamt</b>		<b>1,77</b>	<b>350</b>	<b>725.062</b>	<b>430</b>	<b>202.403</b>	<b>307</b>	<b>818.108</b>	<b>259</b>	<b>525.866</b>	<b>Totale provincia</b>

Quelle: ASTAT

Fonte: ASTAT



Tab. 15.2 - Fortsetzung / Segue

**Wohn- und Nicht-Wohngebäude nach Gemeinde und Bezirk - 2016**

Bauabschlüsse

**Fabbricati residenziali e non residenziali per comune e comprensorio - 2016**

Opere ultimate

	Wohngebäude Fabbricati residenziali					Nicht-Wohngebäude Fabbricati non residenziali					
	m³ je Ein- wohner  m³ per abitante	Neubauten		Erweiterungs- bauten		Neubauten		Erweiterungs- bauten			
		Nuovi fabbricati		Ampliamenti		Nuovi fabbricati		Ampliamenti			
		N	m³	N	m³	N	m³	N	m³		
<b>Bezirks- gemeinschaften</b>											<b>Comunità comprensoriali</b>
Vinschgau	2,29	58	67.005	45	14.474	38	87.132	24	38.890		Val Venosta
Burggrafenamt	1,77	51	147.137	85	33.876	44	128.724	64	106.175		Burgraviato
Überetsch-Südt.Unterland	2,53	42	145.055	51	43.752	33	149.493	30	141.726		Oltradige-Bassa Atesina
Bozen	0,41	8	37.352	7	5.872	5	74.863	6	53.346		Bolzano
Salten-Schlern	2,11	41	73.315	52	31.427	38	104.230	27	28.393		Salto-Sciliar
Eisacktal	2,08	56	89.862	50	18.314	41	48.047	40	60.470		Valle Isarco
Wipptal	2,09	21	33.037	28	9.106	18	62.176	10	14.014		Alta Valle Isarco
Pustertal	2,17	73	132.299	112	45.582	90	163.443	58	82.852		Val Pusteria
<b>Funktionale Kleinregionen</b>											<b>Piccole aree funzionali</b>
<b>Statistische Bezirke</b>											<b>Comprensori statistici</b>
Mals	3,23	40	42.884	26	8.553	18	66.705	13	9.758		Malles
Schlanders	0,91	10	10.693	13	3.940	15	12.948	6	11.286		Silandro
Naturns	2,07	11	16.590	7	2.737	5	7.479	5	17.846		Naturno
Meran	1,85	24	106.373	35	15.330	16	52.449	40	46.312		Merano
Lana	1,91	15	23.543	37	14.118	19	40.245	14	29.828		Lana
St.Martin in Passeier	1,55	7	10.486	10	3.266	9	36.030	10	30.035		S.Martino in Passiria
<b>Meran-Schlanders</b>	<b>1,91</b>	<b>107</b>	<b>210.569</b>	<b>128</b>	<b>47.944</b>	<b>82</b>	<b>215.856</b>	<b>88</b>	<b>145.065</b>		<b>Merano-Silandro</b>
Bozen	1,21	64	188.742	74	44.858	59	229.217	38	204.249		Bolzano
Auer-Neumarkt	2,44	15	36.063	16	24.829	15	84.587	12	13.347		Ora-Egna
St.Ulrich	2,72	18	38.457	24	12.797	12	20.103	14	6.274		Ortisei
<b>Bozen</b>	<b>1,46</b>	<b>97</b>	<b>263.262</b>	<b>114</b>	<b>82.484</b>	<b>86</b>	<b>333.907</b>	<b>64</b>	<b>223.870</b>		<b>Bolzano</b>
Brixen	2,11	58	91.569	52	17.990	35	50.846	46	81.056		Bressanone
Sterzing	2,20	21	33.037	27	9.016	17	58.376	10	14.014		Vipiteno
<b>Brixen-Sterzing</b>	<b>2,14</b>	<b>79</b>	<b>124.606</b>	<b>79</b>	<b>27.006</b>	<b>52</b>	<b>109.222</b>	<b>56</b>	<b>95.070</b>		<b>Bressanone-Vipiteno</b>
Bruneck	1,57	33	50.410	46	18.840	35	71.787	15	34.002		Brunico
Sand in Taufers	2,38	11	20.634	23	11.195	14	20.272	1	173		Campo Tures
Innichen	1,44	4	8.373	13	6.233	11	27.561	6	3.548		S.Candido
Abtei	5,11	19	47.208	27	8.701	27	39.503	29	24.138		Badia
<b>Bruneck</b>	<b>2,19</b>	<b>67</b>	<b>126.625</b>	<b>109</b>	<b>44.969</b>	<b>87</b>	<b>159.123</b>	<b>51</b>	<b>61.861</b>		<b>Brunico</b>
<b>Südtirol insgesamt</b>	<b>1,77</b>	<b>350</b>	<b>725.062</b>	<b>430</b>	<b>202.403</b>	<b>307</b>	<b>818.108</b>	<b>259</b>	<b>525.866</b>		<b>Totale provincia</b>

Quelle: ASTAT

Fonte: ASTAT



Graf. 15.b

**Wohn- und Nicht-Wohngebäude nach Bezirksgemeinschaft - 2016**

Bauabschlüsse - Gesamtkubatur

**Fabbricati residenziali e non residenziali per comunità comprensoriale - 2016**

Opere ultimate - Volume totale

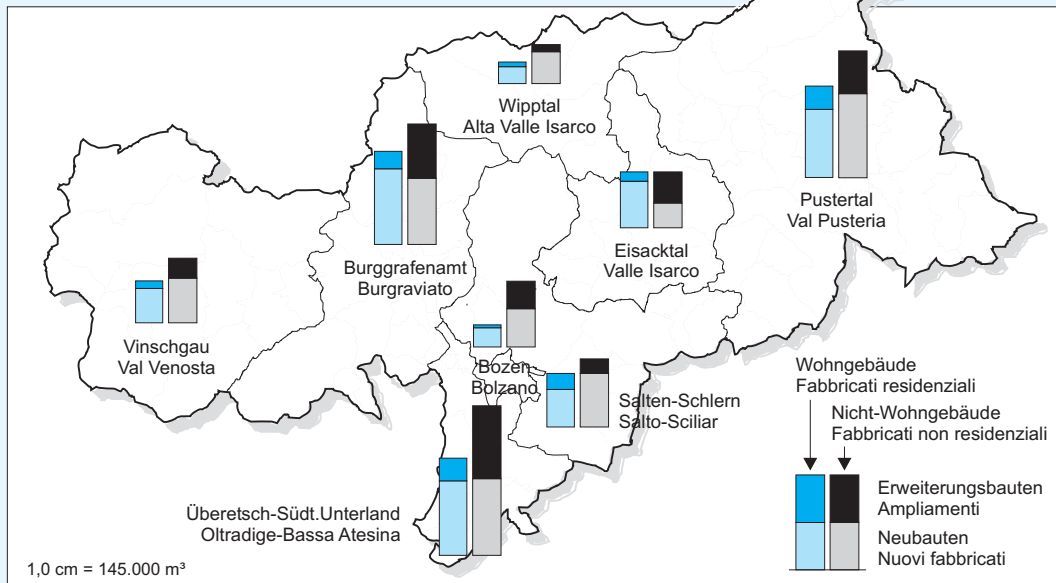

© astat 2017 - sr



Graf. 15.c

**Wohn- und Nicht-Wohngebäude nach Bauzone - 2016**

Bauabschlüsse

**Fabbricati residenziali e non residenziali per zona edilizia - 2016**

Opere ultimate

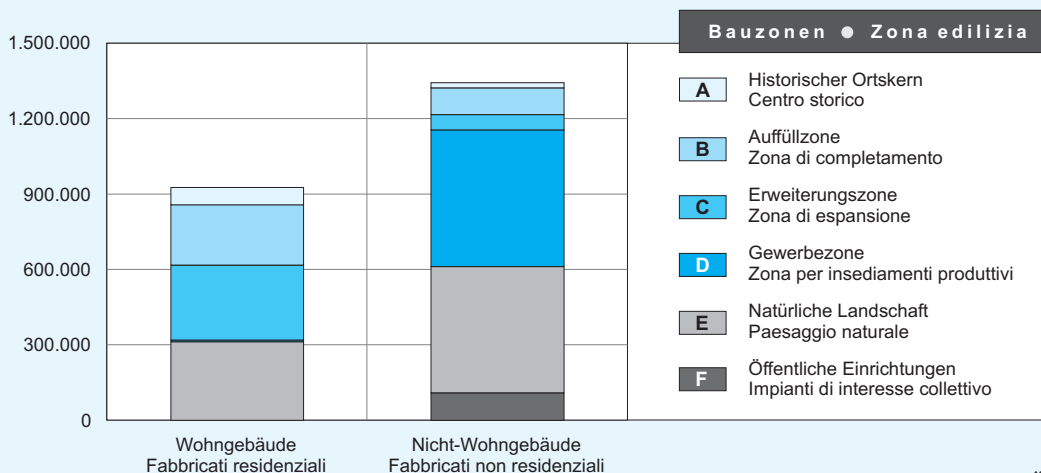

© astat 2017 - sr







Tab. 15.3

**Wohn- und Nicht-Wohngebäude nach Bauzone - 2012-2016****Fabbricati residenziali e non residenziali per zona edilizia - 2012-2016**

JAHRE	Historischer Ortskern Centro storico	Auffüllzone Zona di completamento	Erweiterungszone Zona di espansione	Gewerbezone Zona per insediamenti produttivi	Natürliche Landschaft Paesaggio naturale	Öffentliche Einrichtungen Impianti di interesse collettivo	Insgesamt
ANNI	A	B	C	D	E	F	Totale

**Ausgestellte Baugenehmigungen (m³) / Permessi di costruire emessi (m³)**

## Wohngebäude / Fabbricati residenziali

2012	96.738	344.452	364.090	4.288	372.481	-	1.182.049
2013	78.998	318.153	423.126	513	378.331	-	1.199.121
2014	109.716	233.872	438.153	6.086	398.648	-	1.186.475
2015	92.862	381.987	396.758	11.616	400.411	731	1.284.365
<b>2016</b>	<b>158.727</b>	<b>472.039</b>	<b>663.156</b>	<b>13.945</b>	<b>411.499</b>	<b>1.563</b>	<b>1.720.929</b>

## Nicht-Wohngebäude / Fabbricati non residenziali

2012	51.896	142.462	18.102	955.757	732.584	239.921	2.140.722
2013	58.191	139.918	40.189	704.357	643.795	134.381	1.720.831
2014	60.898	81.347	32.512	674.582	831.936	67.005	1.748.280
2015	24.466	171.694	44.527	699.392	631.897	186.212	1.758.188
<b>2016</b>	<b>61.429</b>	<b>153.869</b>	<b>42.746</b>	<b>940.602</b>	<b>720.592</b>	<b>60.743</b>	<b>1.979.981</b>

## Insgesamt / Totale

2012	148.634	486.914	382.192	960.045	1.105.065	239.921	3.322.771
2013	137.189	458.071	463.315	704.870	1.022.126	134.381	2.919.952
2014	170.614	315.219	470.665	680.668	1.230.584	67.005	2.934.755
2015	117.328	553.681	441.285	711.008	1.032.308	186.943	3.042.553
<b>2016</b>	<b>220.156</b>	<b>625.908</b>	<b>705.902</b>	<b>954.547</b>	<b>1.132.091</b>	<b>62.306</b>	<b>3.700.910</b>

**Bauabschlüsse (m³) / Opere ultimate (m³)**

## Wohngebäude / Fabbricati residenziali

2012	150.878	342.271	413.067	4.157	404.854	-	1.315.227
2013	127.540	439.734	519.913	3.056	390.554	-	1.480.797
2014	94.025	336.668	434.178	5.398	401.848	-	1.272.117
2015	136.020	327.040	411.038	4.893	389.188	-	1.268.179
<b>2016</b>	<b>69.578</b>	<b>240.629</b>	<b>297.178</b>	<b>6.677</b>	<b>313.403</b>	<b>-</b>	<b>927.465</b>

## Nicht-Wohngebäude / Fabbricati non residenziali

2012	68.137	145.958	93.857	770.481	879.839	120.427	2.078.699
2013	91.596	210.756	47.505	1.199.278	520.011	89.258	2.158.404
2014	82.606	77.312	38.907	814.503	777.763	148.080	1.939.171
2015	76.369	204.919	9.187	813.662	689.958	120.806	1.914.901
<b>2016</b>	<b>20.493</b>	<b>106.635</b>	<b>60.803</b>	<b>544.787</b>	<b>501.910</b>	<b>109.346</b>	<b>1.343.974</b>

## Insgesamt / Totale

2012	219.015	488.229	506.924	774.638	1.284.693	120.427	3.393.926
2013	219.136	650.490	567.418	1.202.334	910.565	89.258	3.639.201
2014	176.631	413.980	473.085	819.901	1.179.611	148.080	3.211.288
2015	212.389	531.959	420.225	818.555	1.079.146	120.806	3.183.080
<b>2016</b>	<b>90.071</b>	<b>347.264</b>	<b>357.981</b>	<b>551.464</b>	<b>815.313</b>	<b>109.346</b>	<b>2.271.439</b>

Quelle: ASTAT

Fonte: ASTAT

Tab. 15.4

Wohnungen und Wohnräume in Wohn- und Nicht-Wohngebäuden - 2012-2016

Abitazioni e vani di abitazione in fabbricati residenziali e non residenziali - 2012-2016

JAHRE ANNI	Wohnungen Abitazioni		Wohnräume Vani di abitazione		Zimmer je Wohnung	Durchschnittliche Nettowohnfläche
	Anzahl Numero	Nettowohnfläche m² Superficie utile abitabile m²	Insgesamt Totale	davon Zimmer di cui stanze	Stanze per abitazione	Superficie utile abitabile media
<b>Ausgestellte Baugenehmigungen / Permessi di costruire emessi</b>						
Neubauten / Nuovi fabbricati						
2012	1.685	147.388	12.632	6.198	3,68	87,47
2013	1.723	149.930	12.773	6.246	3,63	87,02
2014	1.677	152.370	12.561	6.223	3,71	90,86
2015	1.987	169.629	14.357	7.249	3,65	85,37
<b>2016</b>	<b>2.843</b>	<b>236.464</b>	<b>20.341</b>	<b>10.095</b>	<b>3,55</b>	<b>83,17</b>
Erweiterungsbauten / Ampliamenti						
2012	603	53.691	4.283	2.169	3,60	89,04
2013	558	50.899	4.001	2.019	3,62	91,22
2014	561	49.981	4.021	2.010	3,58	89,09
2015	611	53.384	4.249	2.140	3,50	87,37
<b>2016</b>	<b>595</b>	<b>51.922</b>	<b>4.085</b>	<b>2.062</b>	<b>3,47</b>	<b>87,26</b>
Insgesamt / Totale						
2012	2.288	201.079	16.915	8.367	3,66	87,88
2013	2.281	200.829	16.774	8.265	3,62	88,04
2014	2.238	202.351	16.582	8.233	3,68	90,42
2015	2.598	223.013	18.606	9.389	3,61	85,84
<b>2016</b>	<b>3.438</b>	<b>288.386</b>	<b>24.426</b>	<b>12.157</b>	<b>3,54</b>	<b>83,88</b>
<b>Bauabschlüsse / Opere ultimate</b>						
Neubauten / Nuovi fabbricati						
2012	1.862	157.679	13.797	6.740	3,62	84,68
2013	2.169	191.517	16.374	8.098	3,73	88,30
2014	1.747	156.290	13.560	6.604	3,78	89,46
2015	1.745	157.298	13.370	6.496	3,72	90,14
<b>2016</b>	<b>1.395</b>	<b>115.758</b>	<b>9.772</b>	<b>4.919</b>	<b>3,53</b>	<b>82,98</b>
Erweiterungsbauten / Ampliamenti						
2012	632	56.438	4.498	2.248	3,56	89,30
2013	649	53.840	4.375	2.230	3,44	82,96
2014	591	53.095	4.284	2.161	3,66	89,84
2015	606	55.110	4.387	2.184	3,60	90,94
<b>2016</b>	<b>460</b>	<b>40.467</b>	<b>3.186</b>	<b>1.593</b>	<b>3,46</b>	<b>87,97</b>
Insgesamt / Totale						
2012	2.494	214.117	18.295	8.988	3,60	85,85
2013	2.818	245.357	20.749	10.328	3,67	87,07
2014	2.338	209.385	17.844	8.765	3,75	89,56
2015	2.351	212.408	17.757	8.680	3,69	90,35
<b>2016</b>	<b>1.855</b>	<b>156.225</b>	<b>12.958</b>	<b>6.512</b>	<b>3,51</b>	<b>84,22</b>

Quelle: ASTAT

Fonte: ASTAT



Tab. 15.5

**Wohnungen und Wohnräume in Wohn- und Nicht-Wohngebäuden nach Gemeinde und Bezirk - 2016**  
Bauabschlüsse**Abitazioni e vani di abitazione in fabbricati residenziali e non residenziali per comune e comprensorio - 2016**  
Opere ultimate

GEMEINDEN	Wohnungen Abitazioni		Wohnräume Vani di abitazione		Zimmer je Wohnung Stanze per abitazione	Durchschnitt- liche Netto- wohnfläche Superficie utile abitabile media	COMUNI
	Anzahl Numero	Nettowoohn- fläche m² Superficie utile abitabile m²	Insgesamt Totale	davon Zimmer di cui stanze			
001 Aldein	2	166	15	7	3,50	83,00	Aldino
002 Andrian	4	422	28	14	3,50	105,50	Andriano
003 Altrei	-	-	-	-	-	-	Anterivo
004 Eppan a.d.Weinstr.	115	9.613	787	399	3,47	83,59	Appiano s.s.d.vino
005 Haffing	9	938	75	31	3,44	104,22	Avelengo
006 Abtei	45	3.800	308	149	3,31	84,44	Badia
007 Barbisan	4	304	29	11	2,75	76,00	Barbiano
008 Bozen	124	8.379	671	381	3,07	67,57	Bolzano
009 Prags	1	115	9	3	3,00	115,00	Braies
010 Brenner	9	737	62	27	3,00	81,89	Brennero
011 Brixen	87	6.887	539	288	3,31	79,16	Bressanone
012 Branzoll	24	1.408	139	67	2,79	58,67	Bronzolo
013 Bruneck	42	3.185	269	145	3,45	75,83	Brunico
014 Kuens	-	-	-	-	-	-	Caines
015 Kaltern a.d.Weinstr.	13	1.166	83	44	3,38	89,69	Caldaro s.s.d.vino
016 Freienfeld	15	1.385	112	57	3,80	92,33	Campo di Trens
017 Sand in Taufers	58	4.692	374	195	3,36	80,90	Campo Tures
018 Kastelbell-Tschars	21	1.733	155	70	3,33	82,52	Castelbello-Ciardes
019 Kastelruth	40	2.872	238	118	2,95	71,80	Castelrotto
020 Tschermers	1	69	7	2	2,00	69,00	Cermes
021 Kiens	12	1.067	99	48	4,00	88,92	Chienes
022 Klausen	29	2.454	223	105	3,62	84,62	Chiusa
023 Karneid	2	162	12	6	3,00	81,00	Cornedo all'Isarco
024 Kurtatsch a.d.Weinstr.	1	171	12	6	6,00	171,00	Cortaccia
025 Kurtinig a.d.Weinstr.	-	-	-	-	-	-	Cortina s.s.d.vino
026 Corvara	12	1.067	85	43	3,58	88,92	Corvara in Badia
027 Graun im Vinschgau	9	896	72	34	3,78	99,56	Curon Venosta
028 Toblach	2	232	26	8	4,00	116,00	Dobbiaco
029 Neumarkt	5	505	29	16	3,20	101,00	Egna
030 Pfalzen	4	475	40	18	4,50	118,75	Falzes
031 Völs am Schlern	17	1.217	106	57	3,35	71,59	Fié allo Sciliar
032 Franzensfeste	-	-	-	-	-	-	Fortezza
033 Villnöß	27	2.187	182	90	3,33	81,00	Funes
034 Gais	8	593	42	25	3,13	74,13	Gais
035 Gargazon	8	470	49	26	3,25	58,75	Gargazzone
036 Glurns	-	-	-	-	-	-	Glorenza
037 Latsch	7	590	42	20	2,86	84,29	Laces
038 Algund	9	1.004	68	34	3,78	111,56	Lagundo
039 Lajen	6	704	79	29	4,83	117,33	Laion
040 Leifers	67	5.191	470	261	3,90	77,48	Laives
041 Lana	34	2.721	208	105	3,09	80,03	Lana
042 Laas	4	363	31	16	4,00	90,75	Lasa
043 Laurein	1	62	5	3	3,00	62,00	Lauregno
044 Lüsen	1	110	5	3	3,00	110,00	Luson
045 Margreid a.d.Weinstr.	1	99	8	6	6,00	99,00	Magré s.s.d.vino
046 Mals	20	1.853	153	69	3,45	92,65	Malles Venosta
047 Enneberg	6	555	48	24	4,00	92,50	Marebbe
048 Marling	29	2.451	212	109	3,76	84,52	Marlengo
049 Martell	2	226	21	11	5,50	113,00	Martello
050 Mölten	1	61	4	2	2,00	61,00	Meltina
051 Meran	101	6.385	516	287	2,84	63,22	Merano
052 Welsberg-Taisten	-	-	-	-	-	-	Monguelfo-Tesido
053 Montan	2	173	9	5	2,50	86,50	Montagna
054 Moos in Passeier	5	493	41	23	4,60	98,60	Moso in Passiria
055 Nals	8	697	51	24	3,00	87,13	Nalles
056 Naturns	4	492	36	20	5,00	123,00	Naturno
057 Natz-Schabs	27	2.179	179	100	3,70	80,70	Naz-Sciaves
058 Welschnofen	10	979	71	35	3,50	97,90	Nova Levante
059 Deutschnofen	2	218	22	10	5,00	109,00	Nova Ponente
060 Auer	63	5.586	476	259	4,11	88,67	Ora



Tab. 15.5 - Fortsetzung / Segue

**Wohnungen und Wohnräume in Wohn- und Nicht-Wohngebäuden nach Gemeinde und Bezirk - 2016**  
Baubeschlüsse

**Abitazioni e vani di abitazione in fabbricati residenziali e non residenziali per comune e comprensorio - 2016**  
Opere ultimate

GEMEINDEN	Wohnungen Abitazioni		Wohnräume Vani di abitazione		Zimmer je Wohnung Stanze per abitazione	Durchschnitt- liche Netto- wohnfläche Superficie utile abitabile media	COMUNI	
	Anzahl Numero	Nettowohn- fläche m² Superficie utile abitabile m²	Insgesamt Totale	davon Zimmer di cui stanze				
061	St.Ulrich	19	2.015	158	73	3,84	106,05	Ortisei
062	Partschins	15	984	85	42	2,80	65,60	Parcines
063	Percha	9	1.076	97	38	4,22	119,56	Perca
064	Plaus	3	320	23	11	3,67	106,67	Plaus
065	Waidbruck	-	-	-	-	-	-	Ponte Gardena
066	Burgstall	5	361	28	14	2,80	72,20	Postal
067	Prad am Stilfser Joch	34	2.831	277	128	3,76	83,26	Prato allo Stelvio
068	Prettau	-	-	-	-	-	-	Predoi
069	Proveis	-	-	-	-	-	-	Proveis
070	Ratschings	35	2.886	255	122	3,49	82,46	Racines
071	Rasen-Antholz	15	1.136	110	48	3,20	75,73	Rasun Anterselva
072	Ritten	25	3.437	270	123	4,92	137,48	Renon
073	Riffian	7	745	67	28	4,00	106,43	Rifiano
074	Mühlbach	18	1.952	167	74	4,11	108,44	Rio di Pusteria
075	Rodeneck	7	750	65	31	4,43	107,14	Rodengo
076	Salurn	18	1.240	100	50	2,78	68,89	Salorno
077	Innichen	27	2.214	176	85	3,15	82,00	S.Candido
079	Jenesien	20	1.792	138	68	3,40	89,60	S.Genesio Atesino
080	St.Leonhard in Passeier	7	759	57	30	4,29	108,43	S.Leonardo in Pass.
081	St.Lorenzen	11	1.160	100	42	3,82	105,45	S.Lorenzo di Sebato
082	St.Martin in Thurn	27	2.046	200	99	3,67	75,78	S.Martino in Badia
083	St.Martin in Passeier	16	1.557	130	62	3,88	97,31	S.Martino in Passiria
084	St.Pankraz	15	1.531	116	56	3,73	102,07	S.Pancrazio
085	St.Christina in Gröden	17	1.278	93	46	2,71	75,18	S.Cristina Val Gard.
086	Samtal	11	1.066	82	45	4,09	96,91	Sarentino
087	Schenna	11	1.163	90	46	4,18	105,73	Scena
088	Mühlwald	5	639	51	25	5,00	127,80	Selva dei Molini
089	Wolkenstein in Gröden	31	2.287	172	99	3,19	73,77	Selva di Val Gardena
091	Schnals	3	378	31	15	5,00	126,00	Senales
092	Sexten	12	842	63	33	2,75	70,17	Sesto
093	Schlanders	18	1.741	146	73	4,06	96,72	Silandro
094	Schluderns	14	1.573	122	61	4,36	112,36	Sluderno
095	Stilfs	7	649	54	26	3,71	92,71	Stelvio
096	Terenten	6	415	37	22	3,67	69,17	Terento
097	Terlan	8	685	59	32	4,00	85,63	Terlano
098	Tramin a.d.Weinstr.	12	1.125	88	46	3,83	93,75	Termeno s.s.d.vino
099	Tisens	13	1.039	71	41	3,15	79,92	Tesimo
100	Tiers	16	1.390	129	56	3,50	86,87	Tires
101	Tirol	18	1.440	103	54	3,00	80,00	Tirol
102	Truden im Naturpark	2	176	16	7	3,50	88,00	Trodena nel parco n.
103	Taufers im Münstertal	8	975	89	32	4,00	121,88	Tubre
104	Ulten	6	599	51	24	4,00	99,83	Ultimo
105	Pfatten	6	518	39	20	3,33	86,33	Vadena
106	Olang	27	2.601	203	96	3,56	96,33	Valdaora
107	Pfötsch	24	1.832	183	87	3,63	76,33	Val di Vizze
108	Ahrntal	11	769	72	38	3,45	69,91	Valle Aurina
109	Gsies	10	832	71	29	2,90	83,20	Valle di Casies
110	Vintl	11	1.058	105	52	4,73	96,18	Vandoies
111	Vahrn	4	525	39	24	6,00	131,25	Varna
112	Vöran	5	592	47	19	3,80	118,40	Verano
113	Niederdorf	-	-	-	-	-	-	Villabassa
114	Villanders	15	1.453	144	62	4,13	96,87	Villandro
115	Sterzing	9	748	58	31	3,44	83,11	Vipiteno
116	Feldthurns	14	1.562	114	65	4,64	111,57	Velturno
117	Wengen	5	593	61	25	5,00	118,60	La Valle
118	U.L.Frau i.W.-St.Felix	3	331	24	12	4,00	110,33	Senale-S.Felice
<b>Südtirol insgesamt</b>		<b>1.855</b>	<b>156.225</b>	<b>12.958</b>	<b>6.512</b>	<b>3,51</b>	<b>84,22</b>	<b>Totale provincia</b>

Quelle: ASTAT

Fonte: ASTAT



Tab. 15.5 - Fortsetzung / Segue

**Wohnungen und Wohnräume in Wohn- und Nicht-Wohngebäuden nach Gemeinde und Bezirk - 2016**  
Bauabschlüsse**Abitazioni e vani di abitazione in fabbricati residenziali e non residenziali per comune e comprensorio - 2016**  
Opere ultimate

	Wohnungen Abitazioni		Wohnräume Vani di abitazione		Zimmer je Wohnung  Stanze per abitazione	Durchschnitt- liche Netto- wohnfläche  Superficie utile abitabile media	
	Anzahl Numero	Nettowohn- fläche m <sup>2</sup> Superficie utile abitabile m <sup>2</sup>	Insgesamt Totale	davon Zimmer di cui stanze			
<b>Bezirks- gemeinschaften</b>							<b>Comunità comprensoriali</b>
Vinschgau	147	13.808	1.193	555	3,78	93,93	Val Venosta
Burggrafenamt	333	27.203	2.160	1.103	3,31	81,69	Burgraviato
Überetsch-Südt.Unterland	343	28.244	2.358	1.239	3,61	82,34	Oltradige-Bassa Atesina
Bozen	124	8.379	671	381	3,07	67,57	Bolzano
Salten Schlern	211	18.774	1.495	738	3,50	88,98	Salto-Sciliar
Eisacktal	239	21.067	1.765	882	3,69	88,15	Valle Isarco
Wipptal	92	7.588	670	324	3,52	82,48	Alta Valle Isarco
Pustertal	366	31.162	2.646	1.290	3,52	85,14	Val Pusteria
<b>Funktionale Kleinregionen</b>							<b>Piccole aree funzionali</b>
<b>Statistische Bezirke</b>							<b>Comprensori statistici</b>
Mals	92	8.777	767	350	3,80	95,40	Malles
Schlanders	31	2.920	240	120	3,87	94,19	Silandro
Naturns	28	2.603	222	105	3,75	92,96	Naturno
Meran	221	16.922	1.370	703	3,18	76,57	Merano
Lana	72	6.283	475	241	3,35	87,26	Lana
St.Martin in Passeier	28	2.809	228	115	4,11	100,32	S.Martino in Passiria
<b>Meran-Schlanders</b>	<b>472</b>	<b>40.314</b>	<b>3.302</b>	<b>1634</b>	<b>3,46</b>	<b>85,41</b>	<b>Merano-Silandro</b>
Bozen	477	38.705	3.190	1655	3,47	81,14	Bolzano
Auer-Neumarkt	106	9.241	753	402	3,79	87,18	Ora-Egna
St.Ulrich	113	9.156	740	365	3,23	81,03	Ortisei
<b>Bozen</b>	<b>696</b>	<b>57.102</b>	<b>4.683</b>	<b>2422</b>	<b>3,48</b>	<b>82,04</b>	<b>Bolzano</b>
Brixen	240	21.117	1.762	894	3,72	87,99	Bressanone
Sterzing	92	7.588	670	324	3,52	82,48	Vipiteno
<b>Brixen-Sterzing</b>	<b>332</b>	<b>28.705</b>	<b>2.432</b>	<b>1218</b>	<b>3,67</b>	<b>86,46</b>	<b>Bressanone-Vipiteno</b>
Bruneck	145	12.655	1.077	514	3,54	87,28	Brunico
Sand in Taufers	74	6.100	497	258	3,49	82,43	Campo Tures
Innichen	41	3.288	265	126	3,07	80,20	S.Candido
Abtei	95	8.061	702	340	3,58	84,85	Badia
<b>Bruneck</b>	<b>355</b>	<b>30.104</b>	<b>2.541</b>	<b>1238</b>	<b>3,49</b>	<b>84,80</b>	<b>Brunico</b>
<b>Südtirol insgesamt</b>	<b>1.855</b>	<b>156.225</b>	<b>12.958</b>	<b>6512</b>	<b>3,51</b>	<b>84,22</b>	<b>Totale provincia</b>

Quelle: ASTAT

Fonte: ASTAT

Tab. 15.6

Wohnungen in Wohn- und Nicht-Wohngebäuden nach Finanzierungsform - 2012-2016

Abitazioni in fabbricati residenziali e non residenziali per tipo di finanziamento - 2012-2016

JAHRE ANNI	Öffentliche Finanzierung Finanziamento pubblico				Ohne öffentliche Finanzierung Senza finanziamento pubblico		Insgesamt Totale	
	Gänzlich / Totale		Mit Beitrag / A contributo		N	%	N	%
	N	%	N	%				

**Ausgestellte Baugenehmigungen / Permessi di costruire emessi**

Wohnungen in Wohngebäuden / Abitazioni in fabbricati residenziali

2012	6	0,3	930	42,4	1.257	57,3	2.193	100,0
2013	31	1,4	986	45,3	1.161	53,3	2.178	100,0
2014	25	1,2	920	42,8	1.206	56,1	2.151	100,0
2015	42	1,7	901	35,8	1.575	62,5	2.518	100,0
<b>2016</b>	<b>10</b>	<b>0,3</b>	<b>1.271</b>	<b>38,3</b>	<b>2.041</b>	<b>61,4</b>	<b>3.322</b>	<b>100,0</b>

Wohnungen in Nicht-Wohngebäuden / Abitazioni in fabbricati non residenziali

2012	1	1,1	51	53,7	43	45,3	95	100,0
2013	-	-	60	58,3	43	41,7	103	100,0
2014	3	3,4	45	51,7	39	44,8	87	100,0
2015	-	-	48	60,0	32	40,0	80	100,0
<b>2016</b>	<b>-</b>	<b>-</b>	<b>50</b>	<b>43,1</b>	<b>66</b>	<b>56,9</b>	<b>116</b>	<b>100,0</b>

Insgesamt / Totale

2012	7	0,3	981	42,9	1.300	56,8	2.288	100,0
2013	31	1,4	1.046	45,9	1.204	52,8	2.281	100,0
2014	28	1,3	965	43,1	1.245	55,6	2.238	100,0
2015	42	1,6	949	36,5	1.607	61,9	2.598	100,0
<b>2016</b>	<b>10</b>	<b>0,3</b>	<b>1.321</b>	<b>38,4</b>	<b>2.107</b>	<b>61,3</b>	<b>3.438</b>	<b>100,0</b>

**Bauabschlüsse / Opere ultimate**

Wohnungen in Wohngebäuden / Abitazioni in fabbricati residenziali

2012	2	0,1	1.013	43,0	1.339	56,9	2.354	100,0
2013	142	5,3	1.146	42,5	1.407	52,2	2.695	100,0
2014	38	1,7	1.040	46,2	1.172	52,1	2.250	100,0
2015	30	1,3	1.006	44,6	1.219	54,1	2.255	100,0
<b>2016</b>	<b>0</b>	<b>0,0</b>	<b>628</b>	<b>35,5</b>	<b>1.140</b>	<b>64,5</b>	<b>1.768</b>	<b>100,0</b>

Wohnungen in Nicht-Wohngebäuden / Abitazioni in fabbricati non residenziali

2012	1	0,7	90	64,3	49	35,0	140	100,0
2013	1	0,8	59	48,0	63	51,2	123	100,0
2014	0	0,0	53	60,2	35	39,8	88	100,0
2015	0	0,0	51	53,1	45	46,9	96	100,0
<b>2016</b>	<b>3</b>	<b>3,4</b>	<b>45</b>	<b>51,7</b>	<b>39</b>	<b>44,8</b>	<b>87</b>	<b>100,0</b>

Insgesamt / Totale

2012	3	0,1	1.103	44,2	1.388	55,7	2.494	100,0
2013	143	5,1	1.205	42,8	1.470	52,2	2.818	100,0
2014	38	1,6	1.093	46,7	1.207	51,6	2.338	100,0
2015	30	1,3	1.057	45,0	1.264	53,8	2.351	100,0
<b>2016</b>	<b>3</b>	<b>0,2</b>	<b>673</b>	<b>36,3</b>	<b>1.179</b>	<b>63,6</b>	<b>1.855</b>	<b>100,0</b>

Quelle: ASTAT

Fonte: ASTAT



Tab. 15.7

**Wohnungen in Wohngebäuden nach Antragsteller - 2012-2016****Abitazioni in fabbricati residenziali per titolare del permesso - 2012-2016**

JAHRE	Öffentliche Körperschaft	WOBI (a)	Unternehmen	Wohnbau- genossenschaft	Natürliche Personen und andere	Insgesamt
ANNI	Ente pubblico	IPES (a)	Impresa	Cooperativa edilizia di abitazione	Persona fisica e altri	Totale

**Ausgestellte Baugenehmigungen / Permessi di costruire emessi**

## Absolute Werte / Dati assoluti

2012	-	6	667	104	1.416	2.193
2013	17	31	698	125	1.307	2.178
2014	-	41	655	112	1.343	2.151
2015	4	41	839	195	1.439	2.518
<b>2016</b>	<b>2</b>	<b>9</b>	<b>1.155</b>	<b>295</b>	<b>1.861</b>	<b>3.322</b>

## Prozentuelle Verteilung / Composizione percentuale

2012	-	0,3	30,4	4,7	64,6	100,0
2013	0,8	1,4	32,0	5,7	60,0	100,0
2014	-	1,9	30,5	5,2	62,4	100,0
2015	0,2	1,6	33,3	7,7	57,1	100,0
<b>2016</b>	<b>0,1</b>	<b>0,3</b>	<b>34,8</b>	<b>8,9</b>	<b>56,0</b>	<b>100,0</b>

**Bauabschlüsse / Opere ultimate**

## Absolute Werte / Dati assoluti

2012	11	-	747	59	1.537	2.354
2013	22	126	840	172	1.535	2.695
2014	2	38	613	97	1.500	2.250
2015	12	29	711	107	1.396	2.255
<b>2016</b>	<b>1</b>	<b>-</b>	<b>505</b>	<b>94</b>	<b>1.168</b>	<b>1.768</b>

## Prozentuelle Verteilung / Composizione percentuale

2012	0,5	-	31,7	2,5	65,3	100,0
2013	0,8	4,7	31,2	6,4	57,0	100,0
2014	0,1	1,7	27,2	4,3	66,7	100,0
2015	0,5	1,3	31,5	4,7	61,9	100,0
<b>2016</b>	<b>0,1</b>	<b>-</b>	<b>28,6</b>	<b>5,3</b>	<b>66,1</b>	<b>100,0</b>

(a) Institut für den sozialen Wohnbau  
Istituto per l'edilizia sociale

Quelle: ASTAT

Fonte: ASTAT



Graf. 15.d

**Wohnungen in Wohn- und Nicht-Wohngebäuden nach Finanzierungsform - 2007-2016**  
 Ausgestellte Baugenehmigungen

**Abitazioni in fabbricati residenziali e non residenziali per tipo di finanziamento - 2007-2016**  
 Permessi di costruire emessi

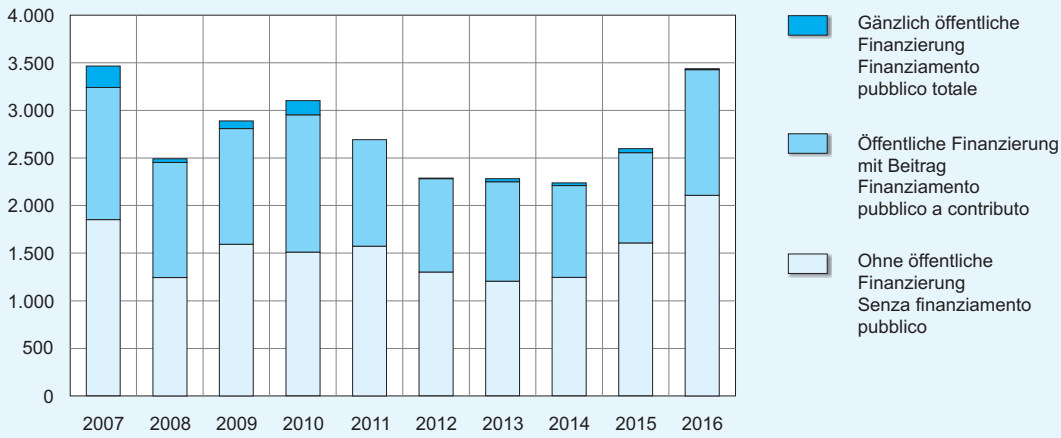

© astat 2017 - sr



Graf. 15.e

**Wohnungen in Wohngebäuden nach Antragsteller - 2016**  
 Ausgestellte Baugenehmigungen

**Abitazioni in fabbricati residenziali per titolare del permesso - 2016**  
 Permessi di costruire emessi

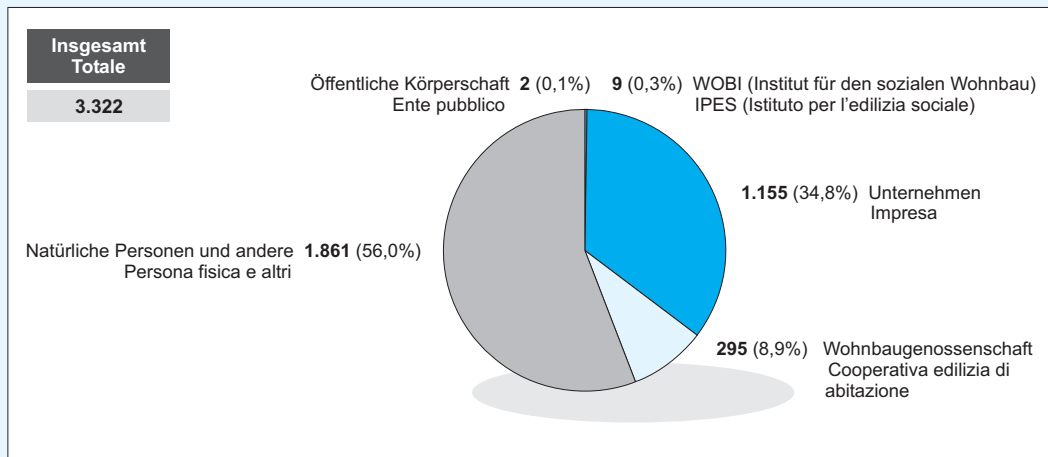

© astat 2017 - sr





Tab. 15.8

## Wohnungen in Wohngebäuden nach Antragsteller und Bezirk - 2016

## Abitazioni in fabbricati residenziali per titolare del permesso e comprensorio - 2016

	Öffentliche Körperschaft	WOBI (a)	Unter- nehmen	Wohnbau- genossen- schaft	Natürliche Personen und andere	Insgesamt	
	Ente pubblico	IPES (a)	Impresa	Cooperativa edilizia di abitazione	Persona fisica e altri	Totale	
Ausgestellte Baugenehmigungen / Permessi di costruire emessi							
<b>Bezirks- gemeinschaften</b>							<b>Comunità comprensoriali</b>
Vinschgau	1	-	87	-	133	221	Val Venosta
Burggrafenamt	-	-	328	31	379	738	Burgraviato
Überetsch-Südt. Unterland	-	-	130	18	214	362	Oltradige-Bassa Atesina
Bozen	-	-	188	204	24	416	Bolzano
Salten-Schlern	-	-	100	30	255	385	Salto-Sciliar
Eisacktal	-	-	77	7	162	246	Valle Isarco
Wipptal	-	-	41	-	104	145	Alta Valle Isarco
Pustertal	1	9	204	5	590	809	Val Pusteria
<b>Funktionale Kleinregionen</b>							<b>Piccole aree funzionali</b>
<b>Statistische Bezirke</b>							<b>Comprensori statistici</b>
Mals	-	-	25	-	81	106	Malles
Schlanders	1	-	61	-	45	107	Silandro
Naturns	-	-	10	12	61	83	Naturno
Meran	-	-	239	-	193	432	Merano
Lana	-	-	70	19	76	165	Lana
St.Martin in Passeier	-	-	10	-	37	47	S.Martino in Passiria
<b>Meran-Schlanders</b>	<b>1</b>	<b>-</b>	<b>415</b>	<b>31</b>	<b>493</b>	<b>940</b>	<b>Merano-Silandro</b>
Bozen	-	-	339	252	341	932	Bolzano
Auer-Neumarkt	-	-	27	-	48	75	Ora-Egna
St.Ulrich	-	-	68	-	143	211	Ortisei
<b>Bozen</b>	<b>-</b>	<b>-</b>	<b>434</b>	<b>252</b>	<b>532</b>	<b>1.218</b>	<b>Bolzano</b>
Brixen	-	-	71	7	156	234	Bressanone
Sterzing	-	-	41	-	103	144	Vipiteno
<b>Brixen-Sterzing</b>	<b>-</b>	<b>-</b>	<b>112</b>	<b>7</b>	<b>259</b>	<b>378</b>	<b>Bressanone-Vipiteno</b>
Bruneck	1	9	117	5	291	423	Brunico
Sand in Taufers	-	-	29	-	122	151	Campo Tures
Innichen	-	-	20	-	53	73	S.Candido
Abtei	-	-	28	-	111	139	Badia
<b>Bruneck</b>	<b>1</b>	<b>9</b>	<b>194</b>	<b>5</b>	<b>577</b>	<b>786</b>	<b>Brunico</b>
<b>Südtirol insgesamt</b>	<b>2</b>	<b>9</b>	<b>1.155</b>	<b>295</b>	<b>1.861</b>	<b>3.322</b>	<b>Totale provincia</b>

(a) Institut für den sozialen Wohnbau  
Istituto per l'edilizia sociale

Quelle: ASTAT

Fonte: ASTAT

Tab. 15.8 - Fortsetzung / Segue

**Wohnungen in Wohngebäuden nach Antragsteller und Bezirk - 2016**

**Abitazioni in fabbricati residenziali per titolare del permesso e comprensorio - 2016**

	Öffentliche Körperschaft	WOBI (a)	Unter- nehmen	Wohnbau- genossen- schaft	Natürliche Personen und andere	Insgesamt	
	Ente pubblico	IPES (a)	Impresa	Cooperativa edilizia di abitazione	Persona fisica e altri	Totale	
Bauabschlüsse / Opere ultimate							
<b>Bezirks- gemeinschaften</b>							<b>Comunità comprensoriali</b>
Vinschgau	1	-	41	-	98	140	Val Venosta
Burggrafenamt	-	-	148	-	171	319	Burgraviato
Überetsch-Südt. Unterland	-	-	67	72	193	332	Oltradige-Bassa Atesina
Bozen	-	-	78	7	39	124	Bolzano
Salten-Schlern	-	-	17	5	176	198	Salto-Sciliar
Eisacktal	-	-	64	10	151	225	Valle Isarco
Wipptal	-	-	14	-	71	85	Alta Valle Isarco
Pustertal	-	-	76	-	269	345	Val Pusteria
<b>Funktionale Kleinregionen</b>							<b>Piccole aree funzionali</b>
<b>Statistische Bezirke</b>							<b>Comprensori statistici</b>
Mals	-	-	19	-	68	87	Malles
Schlanders	1	-	6	-	23	30	Silandro
Naturns	-	-	16	-	11	27	Naturno
Meran	-	-	127	-	86	213	Merano
Lana	-	-	18	-	53	71	Lana
St.Martin in Passeier	-	-	3	-	20	23	S.Martino in Passiria
<b>Meran-Schlanders</b>	<b>1</b>	<b>-</b>	<b>189</b>	<b>-</b>	<b>261</b>	<b>451</b>	<b>Merano-Silandro</b>
Bozen	-	-	143	44	274	461	Bolzano
Auer-Neumarkt	-	-	9	40	54	103	Ora-Egna
St.Ulrich	-	-	10	-	96	106	Ortisei
<b>Bozen</b>	<b>-</b>	<b>-</b>	<b>162</b>	<b>84</b>	<b>424</b>	<b>670</b>	<b>Bolzano</b>
Brixen	-	-	64	10	154	228	Bressanone
Sterzing	-	-	14	-	71	85	Vipiteno
<b>Brixen-Sterzing</b>	<b>-</b>	<b>-</b>	<b>78</b>	<b>10</b>	<b>225</b>	<b>313</b>	<b>Bressanone-Vipiteno</b>
Bruneck	-	-	19	-	114	133	Brunico
Sand in Taufers	-	-	31	-	43	74	Campo Tures
Innichen	-	-	11	-	29	40	S.Candido
Abtei	-	-	15	-	72	87	Badia
<b>Bruneck</b>	<b>-</b>	<b>-</b>	<b>76</b>	<b>-</b>	<b>258</b>	<b>334</b>	<b>Brunico</b>
<b>Südtirol insgesamt</b>	<b>1</b>	<b>-</b>	<b>505</b>	<b>94</b>	<b>1.168</b>	<b>1.768</b>	<b>Totale provincia</b>

(a) Institut für den sozialen Wohnbau  
Istituto per l'edilizia sociale

Quelle: ASTAT

Fonte: ASTAT



Tab. 15.9

**Wohnungen in Wohngebäuden nach Nettowohnfläche und Bezirksgemeinschaft - 2012-2016****Abitazioni in fabbricati residenziali per superficie utile abitabile e comunità comprensoriale - 2012-2016**

	Wohnungen mit einer Nettowohnfläche von ... bis ... Abitazioni con superficie utile abitabile da ... a ...					Nettowohnfläche (m²) Superficie utile abitabile (m²)		
	bis 45 m² fino 45 m²	46-75 m²	76-95 m²	96-110 m²	über 110 m² oltre 110 m²	Insgesamt Totale	Insgesamt Totale	

**Ausgestellte Baugenehmigungen / Permessi di costruire emessi**

## Absolute Werte / Dati assoluti

Jahre									Anni
2012	253	706	376	435	423	2.193	192.324	87,7	2012
2013	179	749	375	477	398	2.178	191.569	88,0	2013
2014	195	676	351	530	399	2.151	193.605	90,0	2014
2015	300	840	496	505	377	2.518	214.249	85,1	2015
<b>2016</b>	<b>348</b>	<b>1.252</b>	<b>608</b>	<b>684</b>	<b>430</b>	<b>3.322</b>	<b>277.160</b>	<b>83,4</b>	<b>2016</b>

## Nach Bezirksgemeinschaft 2016 / Per comunità comprensoriale 2016

Bezirks- gemeinschaften									Comunità comprensoriali
Vinschgau	17	73	30	55	46	221	20.221	91,5	Val Venosta
Burggrafenamt	101	334	127	99	77	738	56.905	77,1	Burgraviato
Überetsch-Südt.Unterland	24	157	86	49	46	362	30.253	83,6	Oltradige-Bassa Ates.
Bozen	71	147	90	81	27	416	31.163	74,9	Bolzano
Salten-Schlern	22	136	74	90	63	385	34.154	88,7	Salto-Sciliar
Eisacktal	34	71	51	52	38	246	20.853	84,8	Valle Isarco
Wipptal	4	53	20	42	26	145	13.331	91,9	Alta Valle Isarco
Pustertal	75	281	130	216	107	809	70.280	86,9	Val Pusteria

**Bauabschlüsse / Opere ultimate**

## Absolute Werte / Dati assoluti

Jahre									Anni
2012	312	799	359	477	407	2.354	201.898	85,8	2012
2013	312	828	471	596	488	2.695	235.121	87,2	2013
2014	201	743	366	487	453	2.250	200.871	89,3	2014
2015	203	753	341	488	470	2.255	203.093	90,1	2015
<b>2016</b>	<b>220</b>	<b>616</b>	<b>344</b>	<b>319</b>	<b>269</b>	<b>1.768</b>	<b>147.979</b>	<b>83,7</b>	<b>2016</b>

## Nach Bezirksgemeinschaft 2016 / Per comunità comprensoriale 2016

Bezirks- gemeinschaften									Comunità comprensoriali
Vinschgau	12	36	24	39	29	140	12.937	92,4	Val Venosta
Burggrafenamt	48	124	58	45	44	319	25.798	80,9	Burgraviato
Überetsch-Südt.Unterland	30	118	97	48	39	332	27.018	81,4	Oltradige-Bassa Ates.
Bozen	49	39	12	9	15	124	8.379	67,6	Bolzano
Salten-Schlern	14	76	33	37	38	198	17.698	89,4	Salto-Sciliar
Eisacktal	15	75	43	54	38	225	19.899	88,4	Valle Isarco
Wipptal	6	39	12	18	10	85	6.946	81,7	Alta Valle Isarco
Pustertal	46	109	65	69	56	345	29.304	84,9	Val Pusteria

Quelle: ASTAT

Fonte: ASTAT

Tab. 15.10

Wohnungen in Wohngebäuden nach Anzahl der Zimmer - 2012-2016

Abitazioni in fabbricati residenziali per numero di stanze - 2012-2016

JAHRE ANNI	1	2	3-4	5 und mehr 5 e oltre	Insgesamt Totale
------------	---	---	-----	-------------------------	---------------------

Ausgestellte Baugenehmigungen / Permessi di costruire emessi

Absolute Werte / Dati assoluti

2012	80	441	1.038	634	2.193
2013	91	480	971	636	2.178
2014	66	414	1.044	627	2.151
2015	61	545	1.293	619	2.518
<b>2016</b>	<b>86</b>	<b>689</b>	<b>1.786</b>	<b>761</b>	<b>3.322</b>

Prozentuelle Verteilung / Composizione percentuale

2012	3,6	20,1	47,3	28,9	100,0
2013	4,2	22,0	44,6	29,2	100,0
2014	3,1	19,2	48,5	29,1	100,0
2015	2,4	21,6	51,4	24,6	100,0
<b>2016</b>	<b>2,6</b>	<b>20,7</b>	<b>53,8</b>	<b>22,9</b>	<b>100,0</b>

Bauabschlüsse / Opere ultimate

Absolute Werte / Dati assoluti

2012	68	523	1.108	655	2.354
2013	64	568	1.248	815	2.695
2014	78	423	1.032	717	2.250
2015	98	432	1.032	693	2.255
<b>2016</b>	<b>31</b>	<b>428</b>	<b>897</b>	<b>412</b>	<b>1.768</b>

Prozentuelle Verteilung / Composizione percentuale

2012	2,9	22,2	47,1	27,8	100,0
2013	2,4	21,1	46,3	30,2	100,0
2014	3,5	18,8	45,9	31,9	100,0
2015	4,3	19,2	45,8	30,7	100,0
<b>2016</b>	<b>1,8</b>	<b>24,2</b>	<b>50,7</b>	<b>23,3</b>	<b>100,0</b>

Quelle: ASTAT

Fonte: ASTAT

Graf. 15.f

Wohn- und Nicht-Wohngebäude nach Baudauer (a) - 2016  
Bauabschlüsse nach Kubatur - Kumulierte prozentuelle Werte

Fabbricati residenziali e non residenziali per durata dei lavori (a) - 2016  
Opere ultimate per volume - Valori percentuali cumulati

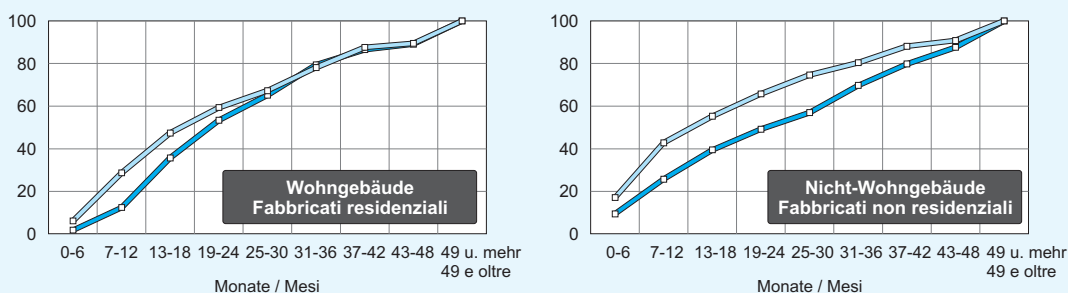

(a) Baudauer: Zeitspanne zwischen dem Datum der Baugenehmigung und jenem des Bauabschlusses in Monaten  
Durata dei lavori: differenza tra la data di emissione del permesso di costruire e la data di ultimazione dell'opera espressa in mesi

© astat 2017 - sr





Tab. 15.11

## Nicht-Wohngebäude nach wirtschaftlicher Zweckbestimmung - 2012-2016

## Fabbricati non residenziali per destinazione economica - 2012-2016

JAHRE ANNI	Landwirtschaft		Industrie und Handwerk		Dienstleistungen (a)		Andere Zweckbestimmung (b)		Insgesamt	
	Agricoltura		Industria e artigianato		Servizi (a)		Altre destinazioni (b)		Totale	
	N	m³	N	m³	N	m³	N	m³	N	m³

## Ausgestellte Baugenehmigungen / Permessi di costruire emessi

## Insgesamt / Totale

2012	325	714.461	80	447.840	192	663.728	132	314.693	729	2.140.722
2013	325	609.315	84	337.622	239	545.431	132	228.463	780	1.720.831
2014	344	671.382	62	408.472	252	536.651	109	131.775	767	1.748.280
2015	329	390.346	71	453.481	230	660.793	93	253.568	723	1.758.188
<b>2016</b>	<b>318</b>	<b>624.121</b>	<b>79</b>	<b>417.770</b>	<b>284</b>	<b>780.677</b>	<b>109</b>	<b>157.413</b>	<b>790</b>	<b>1.979.981</b>

## Davon Erweiterungsbauten / Di cui ampliamenti

2012	105	358.765	35	66.208	129	375.994	55	130.329	324	931.296
2013	100	157.662	43	95.141	158	272.273	51	81.582	352	606.658
2014	105	309.052	33	62.958	191	294.767	44	39.830	373	706.607
2015	114	140.469	36	111.644	174	399.680	40	68.777	364	720.570
<b>2016</b>	<b>106</b>	<b>217.032</b>	<b>41</b>	<b>156.931</b>	<b>206</b>	<b>406.996</b>	<b>48</b>	<b>34.917</b>	<b>401</b>	<b>815.876</b>

## Bauabschlüsse / Opere ultimate

## Insgesamt / Totale

2012	374	677.811	91	592.173	209	491.579	138	317.136	812	2.078.699
2013	333	557.621	94	908.307	218	535.768	118	156.708	763	2.158.404
2014	347	863.554	80	410.782	228	465.262	119	199.573	774	1.939.171
2015	312	545.246	81	558.933	270	645.922	117	164.800	780	1.914.901
<b>2016</b>	<b>252</b>	<b>385.920</b>	<b>50</b>	<b>312.087</b>	<b>191</b>	<b>477.829</b>	<b>73</b>	<b>168.138</b>	<b>566</b>	<b>1.343.974</b>

## Davon Erweiterungsbauten / Di cui ampliamenti

2012	126	228.273	44	146.316	144	217.292	60	46.763	374	638.644
2013	100	221.478	39	123.372	145	215.841	49	36.531	333	597.222
2014	124	416.837	38	115.823	162	202.179	44	90.491	368	825.330
2015	102	166.268	35	71.227	191	328.715	49	31.132	377	597.342
<b>2016</b>	<b>74</b>	<b>157.726</b>	<b>21</b>	<b>45.942</b>	<b>138</b>	<b>243.366</b>	<b>26</b>	<b>78.832</b>	<b>259</b>	<b>525.866</b>

(a) Beinhaltet Handel, Reparatur von Konsumgütern, Gastgewerbe (Hotels und Restaurants), Verkehr und Nachrichtenübermittlung und Kreditwesen und Versicherungen.  
Comprende commercio, riparazione di beni di consumo, attività turistiche (alberghi e ristoranti), trasporti e comunicazioni e credito ed assicurazioni.

(b) Beinhaltet Unterhaltung und Sport, sanitäre Einrichtungen, Bildungseinrichtungen, Einrichtungen der öffentlichen Verwaltung und andere Tätigkeiten.  
Comprende spettacolo e sport, servizi sanitari, servizi d'istruzione, servizi della Pubblica Amministrazione e altra attività.

Quelle: ASTAT

Fonte: ASTAT

Tab. 15.12

**Nicht-Wohngebäude nach wirtschaftlicher Zweckbestimmung und Bezirk - 2016**
**Fabbricati non residenziali per destinazione economica e comprensorio - 2016**

	Landwirtschaft		Industrie und Handwerk		Dienstleistungen (a)		Andere Zweckbestimmung (b)		Insgesamt	
	Agricoltura		Industria e artigianato		Servizi (a)		Altre destinazioni (b)		Totale	
	N	m³	N	m³	N	m³	N	m³	N	m³
Ausgestellte Baugenehmigungen / Permessi di costruire emessi										
<b>Bezirks-</b>										
<b>gemeinschaften</b>										
Vinschgau	28	64.992	11	67.912	17	26.786	11	9.439	67	169.129
Burggrafenamt	47	103.780	17	26.296	61	190.874	19	37.894	144	358.844
Überetsch-Südt. Unterland	24	126.312	7	33.875	17	30.857	11	10.292	59	201.336
Bozen	-	-	2	66.573	4	26.535	3	39.779	9	132.887
Salten-Schlern	41	66.078	9	21.035	43	90.889	11	12.003	104	190.005
Eisacktal	56	74.577	9	13.616	35	106.426	10	6.389	110	201.008
Wipptal	28	40.171	2	55.911	19	66.626	4	2.045	53	164.753
Pustertal	94	148.211	22	132.552	88	241.684	40	39.572	244	562.019
<b>Funktionale Kleinregionen</b>										
<b>Statistische Bezirke</b>										
Mals	16	57.947	2	2.513	13	21.939	4	4.031	35	86.430
Schlanders	9	3.103	7	42.263	3	2.223	4	4.501	23	52.090
Naturns	4	4.547	2	23.136	2	7.549	3	907	11	36.139
Meran	12	81.327	8	14.249	42	114.287	13	33.689	75	243.552
Lana	21	8.146	7	9.034	9	23.451	2	938	39	41.569
St. Martin in Passeier	13	13.702	2	3.013	8	44.734	4	3.267	27	64.716
<b>Meran-Schlanders</b>	<b>75</b>	<b>168.772</b>	<b>28</b>	<b>94.208</b>	<b>77</b>	<b>214.183</b>	<b>30</b>	<b>47.333</b>	<b>210</b>	<b>524.496</b>
Bozen	58	181.924	12	115.460	32	70.995	19	58.881	121	427.260
Auer-Neumarkt	2	1.798	3	4.478	3	10.069	2	1.336	10	17.681
St. Ulrich	12	13.888	4	3.065	32	81.951	4	1.857	52	100.761
<b>Bozen</b>	<b>72</b>	<b>197.610</b>	<b>19</b>	<b>123.003</b>	<b>67</b>	<b>163.015</b>	<b>25</b>	<b>62.074</b>	<b>183</b>	<b>545.702</b>
Brixen	55	77.563	9	15.546	35	114.472	11	6.464	110	214.045
Sterzing	28	40.171	2	55.911	19	66.626	4	2.045	53	164.753
<b>Brixen-Sterzing</b>	<b>83</b>	<b>117.734</b>	<b>11</b>	<b>71.457</b>	<b>54</b>	<b>181.098</b>	<b>15</b>	<b>8.509</b>	<b>163</b>	<b>378.798</b>
Bruneck	34	68.393	13	109.323	22	99.994	14	20.069	83	297.779
Sand in Taufers	26	33.690	4	12.632	16	38.340	9	947	55	85.609
Innichen	6	12.256	-	-	11	20.187	4	2.001	21	34.444
Abtei	22	25.666	4	7.147	37	63.860	12	16.480	75	113.153
<b>Bruneck</b>	<b>88</b>	<b>140.005</b>	<b>21</b>	<b>129.102</b>	<b>86</b>	<b>222.381</b>	<b>39</b>	<b>39.497</b>	<b>234</b>	<b>530.985</b>
<b>Südtirol insgesamt</b>	<b>318</b>	<b>624.121</b>	<b>79</b>	<b>417.770</b>	<b>284</b>	<b>780.677</b>	<b>109</b>	<b>157.413</b>	<b>790</b>	<b>1.979.981</b>

(a) Beinhaltet Handel, Reparatur von Konsumgütern, Gastgewerbe (Hotels und Restaurants), Verkehr und Nachrichtenübermittlung und Kreditwesen und Versicherungen.  
 Comprende commercio, riparazione di beni di consumo, attività turistiche (alberghi e ristoranti), trasporti e comunicazioni e credito ed assicurazioni.

(b) Beinhaltet Unterhaltung und Sport, sanitäre Einrichtungen, Bildungseinrichtungen, Einrichtungen der öffentlichen Verwaltung und andere Tätigkeiten.  
 Comprende spettacolo e sport, servizi sanitari, servizi d'istruzione, servizi della Pubblica Amministrazione e altra attività.

Quelle: ASTAT





Tab. 15.12 - Fortsetzung / Segue

**Nicht-Wohngebäude nach wirtschaftlicher Zweckbestimmung und Bezirk - 2016**
**Fabbricati non residenziali per destinazione economica e comprensorio - 2016**

Landwirtschaft		Industrie und Handwerk		Dienstleistungen (a)		Andere Zweckbestimmung (b)		Insgesamt		
Agricoltura		Industria e Artigianato		Servizi (a)		Altre destinazioni (b)		Totale		
N	m³	N	m³	N	m³	N	m³	N	m³	
Bauabschlüsse / Opere ultimate										
31	63.117	11	23.825	11	10.319	9	28.761	62	126.022	<b>Comunità comprensoriali</b>
38	37.473	13	68.391	46	121.132	11	7.903	108	234.899	Val Venosta
33	140.355	6	114.975	14	30.394	10	5.495	63	291.219	Burgraviato
1	854	2	20.641	7	76.008	1	30.706	11	128.209	Oltradige-Bassa Atesina
30	23.278	4	46.628	24	42.084	7	20.633	65	132.623	Bolzano
33	33.862	5	11.695	35	39.763	8	23.197	81	108.517	Salto-Sciliar
16	10.311	1	11.000	7	44.095	4	10.784	28	76.190	Valle Isarco
70	76.670	8	14.932	47	114.034	23	40.659	148	246.295	Alta Valle Isarco
										Brunico
										<b>Piccole aree funzionali</b>
										<b>Comprensori statistici</b>
14	55.294	3	1.059	9	6.770	5	13.340	31	76.463	Malles
11	5.115	5	3.398	1	300	4	15.421	21	24.234	Silandro
6	2.708	3	19.368	1	3.249	-	-	10	25.325	Naturno
13	17.545	5	21.277	32	53.302	6	6.637	56	98.761	Merano
17	10.619	5	34.729	6	23.459	5	1.266	33	70.073	Lana
8	9.309	3	12.385	8	44.371	-	-	19	66.065	S.Martino in Passiria
<b>69</b>	<b>100.590</b>	<b>24</b>	<b>92.216</b>	<b>57</b>	<b>131.451</b>	<b>20</b>	<b>36.664</b>	<b>170</b>	<b>360.921</b>	<b>Merano-Silandro</b>
52	149.333	6	108.818	29	131.161	10	44.154	97	433.466	Bolzano
13	14.791	5	73.048	5	7.088	4	3.007	27	97.934	Ora-Egna
7	4.109	1	378	13	11.882	5	10.008	26	26.377	Ortisei
<b>72</b>	<b>168.233</b>	<b>12</b>	<b>182.244</b>	<b>47</b>	<b>150.131</b>	<b>19</b>	<b>57.169</b>	<b>150</b>	<b>557.777</b>	<b>Bolzano</b>
31	37.285	7	16.665	34	49.648	9	28.304	81	131.902	Bressanone
16	10.311	1	11.000	7	44.095	3	6.984	27	72.390	Vipiteno
<b>47</b>	<b>47.596</b>	<b>8</b>	<b>27.665</b>	<b>41</b>	<b>93.743</b>	<b>12</b>	<b>35.288</b>	<b>108</b>	<b>204.292</b>	<b>Bressanone-Vipiteno</b>
27	43.431	3	4.068	11	42.375	9	15.915	50	105.789	Brunico
8	6.451	2	4.586	1	936	4	8.472	15	20.445	Campo Tures
3	2.828	-	-	13	26.916	1	1.365	17	31.109	S.Candido
26	16.791	1	1.308	21	32.277	8	13.265	56	63.641	Badia
<b>64</b>	<b>69.501</b>	<b>6</b>	<b>9.962</b>	<b>46</b>	<b>102.504</b>	<b>22</b>	<b>39.017</b>	<b>138</b>	<b>220.984</b>	<b>Brunico</b>
<b>252</b>	<b>385.920</b>	<b>50</b>	<b>312.087</b>	<b>191</b>	<b>477.829</b>	<b>73</b>	<b>168.138</b>	<b>566</b>	<b>1.343.974</b>	<b>Totale provincia</b>

(a) Beinhaltet Handel, Reparatur von Konsumgütern, Gastgewerbe (Hotels und Restaurants), Verkehr und Nachrichtenübermittlung und Kreditwesen und Versicherungen.  
 Comprende commercio, riparazione di beni di consumo, attività turistiche (alberghi e ristoranti), trasporti e comunicazioni e credito ed assicurazioni.

(b) Beinhaltet Unterhaltung und Sport, sanitäre Einrichtungen, Bildungseinrichtungen, Einrichtungen der öffentlichen Verwaltung und andere Tätigkeiten.  
 Comprende spettacolo e sport, servizi sanitari, servizi d'istruzione, servizi della Pubblica Amministrazione e altra attività.

Fonte: ASTAT

Tab. 15.13

**Wiedergewinnungsarbeiten nach Quartal (a) und Bezirksgemeinschaft - 2016**

**Recuperi edilizi per trimestre (a) e comunità comprensoriale - 2016**

BEZIRKS- GEMEINSCHAFTEN	Mit Baugenehmigung Con permesso di costruire				Ohne Baugenehmigung Senza permesso di costruire				COMUNITÀ COMPRESORIALI
	1. Quartal 1. trim.	2. Quartal 2. trim.	3. Quartal 3. trim.	4. Quartal 4. trim.	1. Quartal 1. trim.	2. Quartal 2. trim.	3. Quartal 3. trim.	4. Quartal 4. trim.	
Absolute Werte / Valori assoluti									
Vinschgau	19	41	23	30	2	5	4	-	Val Venosta
Burggrafenamt	51	78	63	72	55	64	58	64	Burgraviato
Überetsch-Südt. Unterland	55	80	66	74	41	45	37	46	Oltradige-Bassa Atesina
Bozen	23	24	11	15	251	238	286	212	Bolzano
Salten-Schlern	19	16	14	12	2	1	1	1	Salto-Sciliar
Eisacktal	45	38	40	21	6	8	4	10	Valle Isarco
Wipptal	11	14	18	18	-	-	-	2	Alta Valle Isarco
Pustertal	68	85	56	52	60	80	90	48	Val Pusteria
<b>Südtirol insgesamt</b>	<b>291</b>	<b>376</b>	<b>291</b>	<b>294</b>	<b>417</b>	<b>441</b>	<b>480</b>	<b>383</b>	<b>Totale provincia</b>

Prozentuelle Verteilung / Composizione percentuale									
Vinschgau	16,8	36,3	20,4	26,5	18,2	45,5	36,4	-	Val Venosta
Burggrafenamt	19,3	29,5	23,9	27,3	22,8	26,6	24,1	26,6	Burgraviato
Überetsch-Südt. Unterland	20,0	29,1	24,0	26,9	24,3	26,6	21,9	27,2	Oltradige-Bassa Atesina
Bozen	31,5	32,9	15,1	20,5	25,4	24,1	29,0	21,5	Bolzano
Salten-Schlern	31,1	26,2	23,0	19,7	40,0	20,0	20,0	20,0	Salto-Sciliar
Eisacktal	31,3	26,4	27,8	14,6	21,4	28,6	14,3	35,7	Valle Isarco
Wipptal	18,0	23,0	29,5	29,5	-	-	-	100,0	Alta Valle Isarco
Pustertal	26,1	32,6	21,5	19,9	21,6	28,8	32,4	17,3	Val Pusteria
<b>Südtirol insgesamt</b>	<b>23,2</b>	<b>30,0</b>	<b>23,2</b>	<b>23,5</b>	<b>24,2</b>	<b>25,6</b>	<b>27,9</b>	<b>22,3</b>	<b>Totale provincia</b>

(a) Gemeint ist jenes Quartal, in dem die Baugenehmigung ausgestellt oder die Baubeginnmeldung, Beteuerung oder Mitteilung abgegeben wurde.  
Per trimestre si intende quello nel quale è stato emesso il permesso di costruire o consegnata la denuncia di inizio attività, asseverazione o comunicazione.

Quelle: ASTAT

Fonte: ASTAT

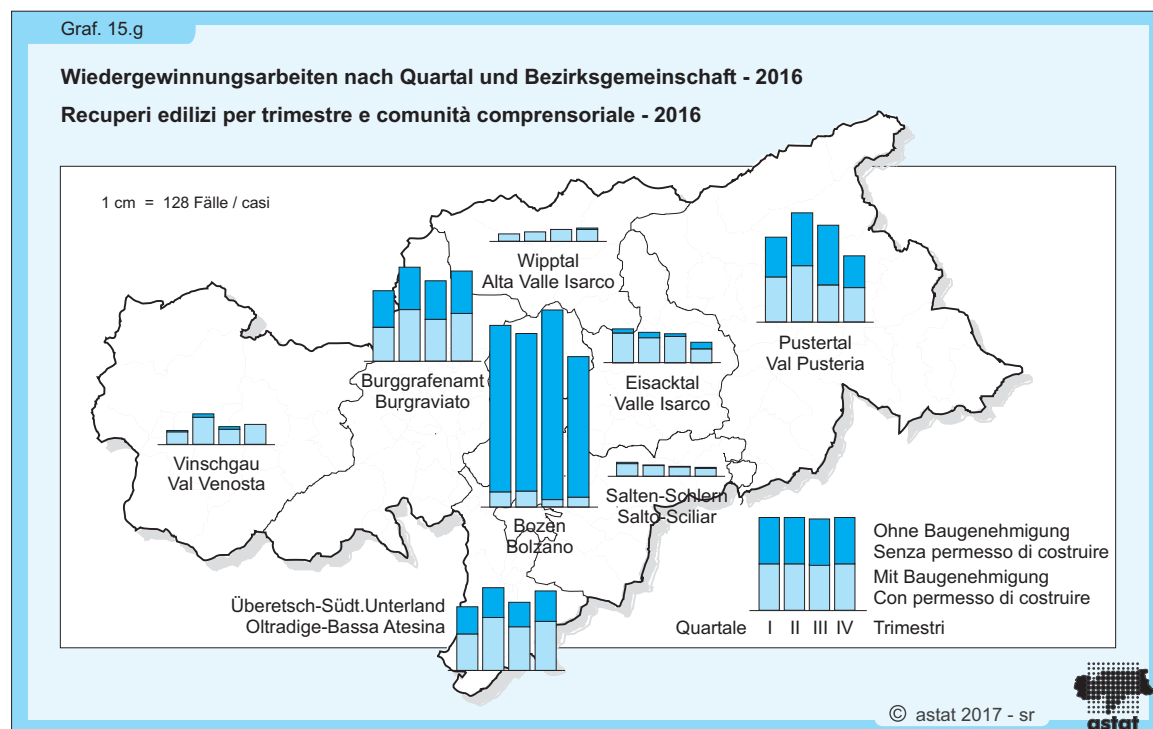



Tab. 15.14

**Wiedergewinnungsarbeiten (a) nach Bauzone und Bezirksgemeinschaft - 2016**

**Recuperi edilizi (a) per zona edilizia e comunità comprensoriale - 2016**

BEZIRKS- GEMEINSCHAFTEN	Historischer Ortskern	Auffüll- zone	Erweiterung- zone	Gewerbe- zone	Natürliche Landschaft	Öffentliche Einrichtungen	Insgesamt  Totale	COMUNITÀ COMPRESORIALI
	Centro storico	Zona di completa- mento	Zona di espansione	Zona per insediamenti produttivi	Paesaggio naturale	Impianti di interesse collettivo		
	A	B	C	D	E	F		

Absolute Werte / Valori assoluti

Vinschgau	37	32	13	10	30	2	124	Val Venosta
Burggrafenamt	64	283	27	26	97	8	505	Burgraviato
Überetsch-Südt.Unterl.	104	150	65	22	90	13	444	Oltradige-Bassa Ates.
Bozen	98	772	61	71	44	14	1.060	Bolzano
Salten-Schlern	5	22	10	6	23	-	66	Salto-Sciliar
Eisacktal	46	30	41	12	43	-	172	Valle Isarco
Wipptal	19	11	9	4	17	3	63	Alta Valle Isarco
Pustertal	67	205	128	29	101	9	539	Val Pusteria
<b>Südtirol insgesamt</b>	<b>440</b>	<b>1.505</b>	<b>354</b>	<b>180</b>	<b>445</b>	<b>49</b>	<b>2.973</b>	<b>Totale provincia</b>

Prozentuelle Verteilung / Composizione percentuale

Vinschgau	29,8	25,8	10,5	8,1	24,2	1,6	100,0	Val Venosta
Burggrafenamt	12,7	56,0	5,3	5,1	19,2	1,6	100,0	Burgraviato
Überetsch-Südt.Unterl.	23,4	33,8	14,6	5,0	20,3	2,9	100,0	Oltradige-Bassa Ates.
Bozen	9,2	72,8	5,8	6,7	4,2	1,3	100,0	Bolzano
Salten-Schlern	7,6	33,3	15,2	9,1	34,8	-	100,0	Salto-Sciliar
Eisacktal	26,7	17,4	23,8	7,0	25,0	-	100,0	Valle Isarco
Wipptal	30,2	17,5	14,3	6,3	27,0	4,8	100,0	Alta Valle Isarco
Pustertal	12,4	38,0	23,7	5,4	18,7	1,7	100,0	Val Pusteria
<b>Südtirol insgesamt</b>	<b>14,8</b>	<b>50,6</b>	<b>11,9</b>	<b>6,1</b>	<b>15,0</b>	<b>1,6</b>	<b>100,0</b>	<b>Totale provincia</b>

(a) Wiedergewinnungsarbeiten mit und ohne Baugenehmigung  
Recuperi edilizi con e senza permesso di costruire

Quelle: ASTAT

Fonte: ASTAT

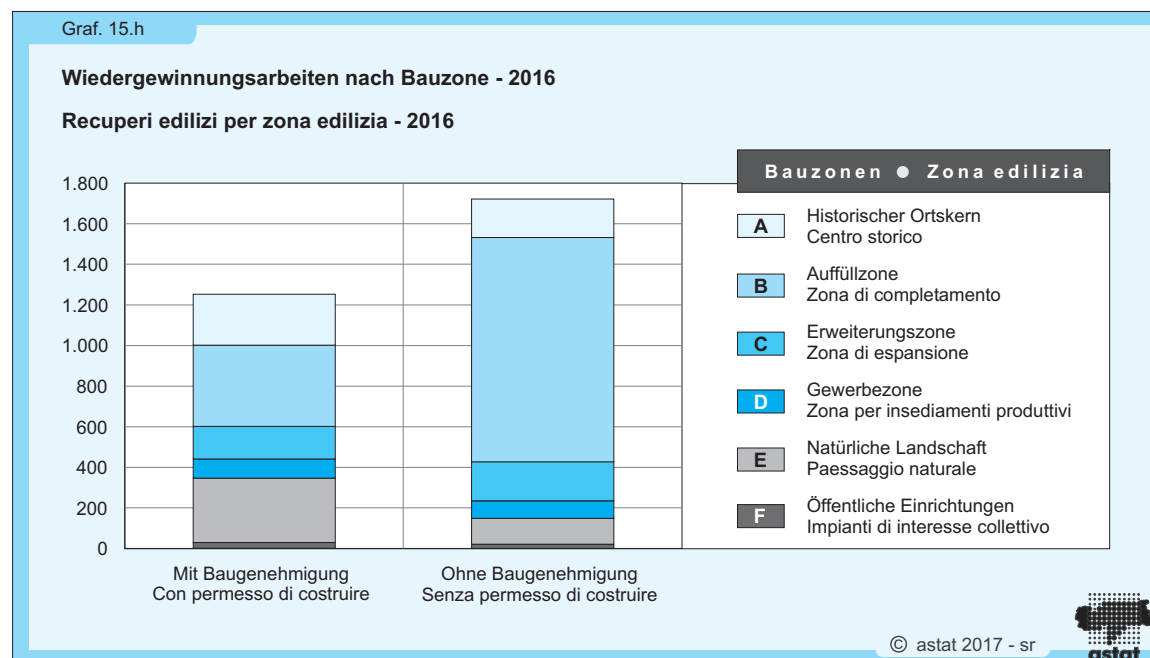

Tab. 15.15

Wiedergewinnungsarbeiten nach baurechtlicher Regelung und Bezirksgemeinschaft - 2012-2016

Recuperi edilizi per regime di costruzione e comunità comprensoriale - 2012-2016

	Frei Libero		Konventioniert Convenzionato		Subventioniert Sovvenzionato		Insgesamt Totale		
	N	%	N	%	N	%	N	%	

Mit Baugenehmigung / Con permesso di costruire

Jahre	N	%	N	%	N	%	N	%	Anni
2012	1.130	76,3	284	19,2	67	4,5	1.481	100,0	2012
2013	973	75,3	272	21,0	48	3,7	1.293	100,0	2013
2014	884	77,0	232	20,2	32	2,8	1.148	100,0	2014
2015	1.014	77,6	250	19,1	42	3,2	1.306	100,0	2015
<b>2016</b>	<b>981</b>	<b>78,4</b>	<b>220</b>	<b>17,6</b>	<b>51</b>	<b>4,1</b>	<b>1.252</b>	<b>100,0</b>	<b>2016</b>

Ohne Baugenehmigung / Senza permesso di costruire

2012	961	77,6	206	16,6	72	5,8	1.239	100,0	2012
2013	1.255	77,1	284	17,4	89	5,5	1.628	100,0	2013
2014	1.188	76,0	263	16,8	113	7,2	1.564	100,0	2014
2015	1.338	79,5	214	12,7	130	7,7	1.682	100,0	2015
<b>2016</b>	<b>1.335</b>	<b>77,6</b>	<b>229</b>	<b>13,3</b>	<b>157</b>	<b>9,1</b>	<b>1.721</b>	<b>100,0</b>	<b>2016</b>

Insgesamt / Totale

2012	2.091	76,9	490	18,0	139	5,1	2.720	100,0	2012
2013	2.228	76,3	556	19,0	137	4,7	2.921	100,0	2013
2014	2.072	76,4	495	18,3	145	5,3	2.712	100,0	2014
2015	2.352	78,7	464	15,5	172	5,8	2.988	100,0	2015
<b>2016</b>	<b>2.316</b>	<b>77,9</b>	<b>449</b>	<b>15,1</b>	<b>208</b>	<b>7,0</b>	<b>2.973</b>	<b>100,0</b>	<b>2016</b>

Insgesamt: nach Bezirksgemeinschaft 2016 / Totale: per comunità comprensoriale 2016

Bezirks-gemeinschaften	N	%	N	%	N	%	N	%	Comunità comprensoriali
Vinschgau	88	71,0	35	28,2	1	0,8	124	100,0	Val Venosta
Burggrafenamt	408	80,8	68	13,5	29	5,7	505	100,0	Burgraviato
Überetsch-Südt.Unterl.	362	81,5	60	13,5	22	5,0	444	100,0	Oltradige-Bassa Ates.
Bozen	765	72,2	168	15,8	127	12,0	1.060	100,0	Bolzano
Salten-Schlern	60	90,9	4	6,1	2	3,0	66	100,0	Salto-Sciliar
Eisacktal	139	80,8	31	18,0	2	1,2	172	100,0	Valle Isarco
Wipptal	45	71,4	15	23,8	3	4,8	63	100,0	Alta Valle Isarco
Pustertal	449	83,3	68	12,6	22	4,1	539	100,0	Val Pusteria

Quelle: ASTAT

Fonte: ASTAT



Tab. 15.16

**Wiedergewinnungsarbeiten (a) nach Zeitraum, in dem das Gebäude errichtet bzw. wieder aufgebaut wurde und Bezirks-gemeinschaft - 2016**

**Recuperi edilizi (a) per periodo nel quale è stato costruito o ricostruito il fabbricato e comunità comprensoriale - 2016**

BEZIRKS- GEMEINSCHAFTEN	Zeitraum, in dem das Gebäude errichtet bzw. wieder aufgebaut wurde Periodo nel quale è stato costruito o ricostruito il fabbricato							Insgesamt Totale	COMUNITÀ COMPRESORIALI
	vor 1945 prima del 1945	1946-1971	1972-1981	1982-1991	1992-2001	2002-2011	nach 2011 dopo il 2011		
Absolute Werte / Valori assoluti									
Vinschgau	27	35	28	15	10	7	2	124	Val Venosta
Burggrafenamt	106	171	54	50	54	40	30	505	Burgraviato
Überetsch-Südt.Unterl.	70	115	93	66	52	36	12	444	Oltradige-Bassa Ates.
Bozen	192	526	116	58	73	65	30	1.060	Bolzano
Salten-Schlern	8	14	7	8	11	13	5	66	Salto-Sciliar
Eisacktal	32	39	26	25	15	33	2	172	Valle Isarco
Wipptal	8	19	13	9	6	6	2	63	Alta Valle Isarco
Pustertal	45	134	115	101	75	47	22	539	Val Pusteria
<b>Südtirol insgesamt</b>	<b>488</b>	<b>1.053</b>	<b>452</b>	<b>332</b>	<b>296</b>	<b>247</b>	<b>105</b>	<b>2.973</b>	<b>Totale provincia</b>
Prozentuelle Verteilung / Composizione percentuale									
Vinschgau	21,8	28,2	22,6	12,1	8,1	5,6	1,6	100,0	Val Venosta
Burggrafenamt	21,0	33,9	10,7	9,9	10,7	7,9	5,9	100,0	Burgraviato
Überetsch-Südt.Unterl.	15,8	25,9	20,9	14,9	11,7	8,1	2,7	100,0	Oltradige-Bassa Ates.
Bozen	18,1	49,6	10,9	5,5	6,9	6,1	2,8	100,0	Bolzano
Salten-Schlern	12,1	21,2	10,6	12,1	16,7	19,7	7,6	100,0	Salto-Sciliar
Eisacktal	18,6	22,7	15,1	14,5	8,7	19,2	1,2	100,0	Valle Isarco
Wipptal	12,7	30,2	20,6	14,3	9,5	9,5	3,2	100,0	Alta Valle Isarco
Pustertal	8,3	24,9	21,3	18,7	13,9	8,7	4,1	100,0	Val Pusteria
<b>Südtirol insgesamt</b>	<b>16,4</b>	<b>35,4</b>	<b>15,2</b>	<b>11,2</b>	<b>10,0</b>	<b>8,3</b>	<b>3,5</b>	<b>100,0</b>	<b>Totale provincia</b>

(a) Wiedergewinnungsarbeiten mit und ohne Baugenehmigung  
Recuperi edilizi con e senza permesso di costruire

Quelle: ASTAT

Fonte: ASTAT

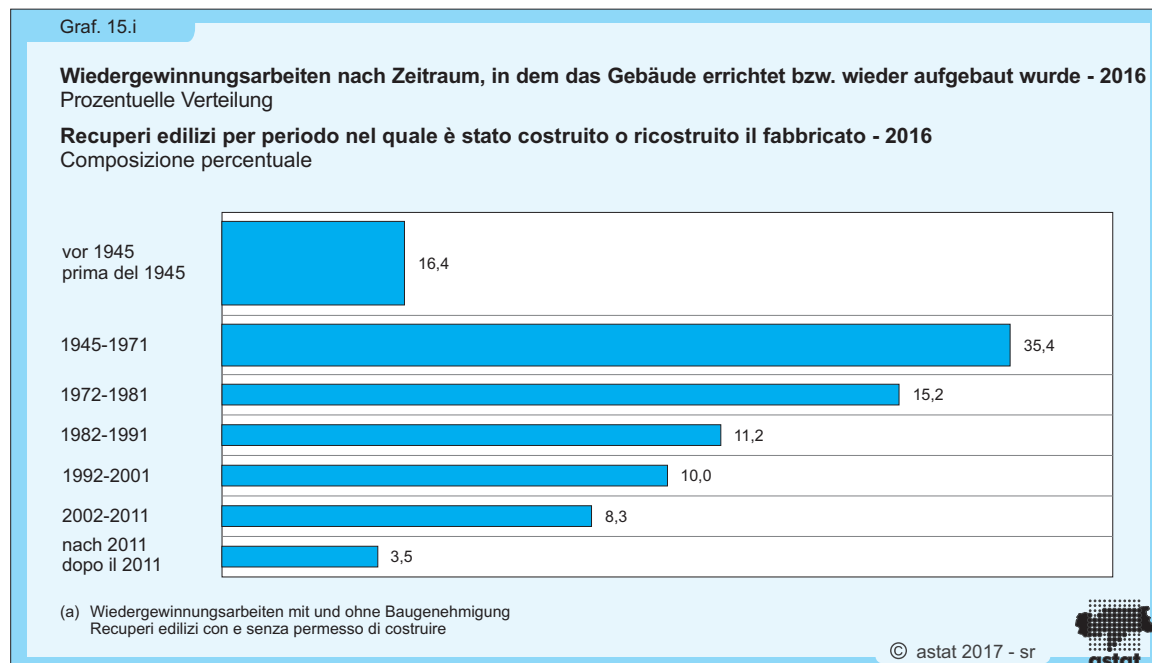

Tab. 15.17

**Arbeiten an den Liegenschaftseinheiten für Wiedergewinnungsarbeiten nach Bezirksgemeinschaft - 2016**

**Interventi sulle unità immobiliari per recuperi edilizi per comunità comprensoriale - 2016**

BEZIRKS- GEMEINSCHAFTEN	Aufteilung der Flächen	Wand- bekleidungen	Böden	Hygienisch- sanitäre Anlagen	Heizungs- anlage	Solar- und/oder Fotovoltaik- anlage	Andere Anlagen
	Ripartizione spazi interni	Rivestimenti	Pavimenti	Impianti igienico-sanitari	Impianto di riscaldamento	Impianto solare e/o fotovoltaico	

Absolute Werte / Valori assoluti

Vinschgau	82	94	100	81	39	12	80
Burggrafenamt	351	366	334	281	100	10	251
Überetsch-Südt.Unterland	213	276	247	205	94	20	193
Bozen	709	704	670	561	180	17	548
Salten-Schlern	48	47	50	38	13	-	39
Eisacktal	98	122	111	90	46	4	88
Wipptal	51	46	45	43	12	3	31
Pustertal	235	278	279	232	84	11	217
<b>Südtirol insgesamt</b>	<b>1.787</b>	<b>1.933</b>	<b>1.836</b>	<b>1.531</b>	<b>568</b>	<b>77</b>	<b>1.447</b>

Prozentuelle Häufigkeit / Frequenza percentuale

Vinschgau	66,1	75,8	80,6	65,3	31,5	9,7	64,5
Burggrafenamt	69,5	72,5	66,1	55,6	19,8	2,0	49,7
Überetsch-Südt.Unterland	48,0	62,2	55,6	46,2	21,2	4,5	43,5
Bozen	66,9	66,4	63,2	52,9	17,0	1,6	51,7
Salten-Schlern	72,7	71,2	75,8	57,6	19,7	-	59,1
Eisacktal	57,0	70,9	64,5	52,3	26,7	2,3	51,2
Wipptal	81,0	73,0	71,4	68,3	19,0	4,8	49,2
Pustertal	43,6	51,6	51,8	43,0	15,6	2,0	40,3
<b>Südtirol insgesamt</b>	<b>60,1</b>	<b>65,0</b>	<b>61,8</b>	<b>51,5</b>	<b>19,1</b>	<b>2,6</b>	<b>48,7</b>

Mit Baugenehmigung: absolute Werte / Con permesso di costruire: valori assoluti

Vinschgau	81	89	95	77	39	11	77
Burggrafenamt	161	180	167	137	61	9	128
Überetsch-Südt.Unterland	131	168	150	123	77	18	122
Bozen	37	59	52	43	19	6	47
Salten-Schlern	44	43	46	35	13	-	37
Eisacktal	92	110	99	80	42	4	76
Wipptal	49	44	43	41	11	3	29
Pustertal	178	180	182	143	60	8	134
<b>Südtirol insgesamt</b>	<b>773</b>	<b>873</b>	<b>834</b>	<b>679</b>	<b>322</b>	<b>59</b>	<b>650</b>

Ohne Baugenehmigung: absolute Werte / Senza permesso di costruire: valori assoluti

Vinschgau	1	5	5	4	-	1	3
Burggrafenamt	190	186	167	144	39	1	123
Überetsch-Südt.Unterland	82	108	97	82	17	2	71
Bozen	672	645	618	518	161	11	501
Salten-Schlern	4	4	4	3	-	-	2
Eisacktal	6	12	12	10	4	-	12
Wipptal	2	2	2	2	1	-	2
Pustertal	57	98	97	89	24	3	83
<b>Südtirol insgesamt</b>	<b>1.014</b>	<b>1.060</b>	<b>1.002</b>	<b>852</b>	<b>246</b>	<b>18</b>	<b>797</b>

(a) Es handelt sich um die Anzahl der Wiedergewinnungsarbeiten und nicht um die Summe der durchgeführten Arbeiten. An derselben Liegenschaftseinheit können mehrere Arbeiten durchgeführt werden.  
 Trattasi del numero di recuperi edilizi e non della somma di singoli interventi. Sulla stessa unità immobiliare possono essere eseguiti più interventi.

Quelle: ASTAT



Tab. 15.17 - Fortsetzung / Segue

**Arbeiten an den Liegenschaftseinheiten für Wiedergewinnungsarbeiten nach Bezirksgemeinschaft - 2016**

**Interventi sulle unità immobiliari per recuperi edilizi per comunità comprensoriale - 2016**

Fenster und Türen Infissi e porte	Treppen Scale	Zimmermanns- arbeiten Lavori di carpenteria	Fassaden- änderungen Variazioni di facciata	Insgesamt (a) Totale (a)	davon: Änderung der Zweckbestimmung di cui: variazione d'uso	COMUNITÀ COMPRESORIALI
Absolute Werte / Valori assoluti						
89	30	54	44	124	23	Val Venosta
324	55	75	63	505	46	Burgraviato
281	56	81	59	444	40	Oltradige-Bassa Atesina
634	34	47	41	1.060	23	Bolzano
42	8	20	19	66	10	Salto-Sciliar
126	35	43	39	172	46	Valle Isarco
46	9	17	11	63	9	Alta Valle Isarco
342	67	92	92	539	52	Val Pusteria
<b>1.884</b>	<b>294</b>	<b>429</b>	<b>368</b>	<b>2.973</b>	<b>249</b>	<b>Totale provincia</b>
Prozentuelle Häufigkeit / Frequenza percentuale						
71,8	24,2	43,5	35,5	100,0	18,5	Val Venosta
64,2	10,9	14,9	12,5	100,0	9,1	Burgraviato
63,3	12,6	18,2	13,3	100,0	9,0	Oltradige-Bassa Atesina
59,8	3,2	4,4	3,9	100,0	2,2	Bolzano
63,6	12,1	30,3	28,8	100,0	15,2	Salto-Sciliar
73,3	20,3	25,0	22,7	100,0	26,7	Valle Isarco
73,0	14,3	27,0	17,5	100,0	14,3	Alta Valle Isarco
63,5	12,4	17,1	17,1	100,0	9,6	Val Pusteria
<b>63,4</b>	<b>9,9</b>	<b>14,4</b>	<b>12,4</b>	<b>100,0</b>	<b>8,4</b>	<b>Totale provincia</b>
Mit Baugenehmigung: absolute Werte / Con permesso di costruire: valori assoluti						
83	30	49	43	113	23	Val Venosta
181	45	68	56	264	46	Burgraviato
171	50	68	57	275	40	Oltradige-Bassa Atesina
55	7	11	15	73	23	Bolzano
39	8	20	19	61	10	Salto-Sciliar
114	35	37	38	144	46	Valle Isarco
44	9	16	11	61	9	Alta Valle Isarco
207	63	72	75	261	52	Val Pusteria
<b>894</b>	<b>247</b>	<b>341</b>	<b>314</b>	<b>1.252</b>	<b>249</b>	<b>Totale provincia</b>
Ohne Baugenehmigung: absolute Werte / Senza permesso di costruire: valori assoluti						
6	-	5	1	11		Val Venosta
143	10	7	7	241		Burgraviato
110	6	13	2	169		Oltradige-Bassa Atesina
579	27	36	26	987		Bolzano
3	-	-	-	5		Salto-Sciliar
12	-	6	1	28		Valle Isarco
2	-	1	-	2		Alta Valle Isarco
135	4	20	17	278		Val Pusteria
<b>990</b>	<b>47</b>	<b>88</b>	<b>54</b>	<b>1.721</b>		<b>Totale provincia</b>

(a) Es handelt sich um die Anzahl der Wiedergewinnungsarbeiten und nicht um die Summe der durchgeführten Arbeiten. An derselben Liegenschaftseinheit können mehrere Arbeiten durchgeführt werden.  
Trattasi del numero di recuperi edilizi e non della somma di singoli interventi. Sulla stessa unità immobiliare possono essere eseguiti più interventi.

Fonte: ASTAT



Tab. 15.18

**Arbeiten an den Liegenschaften für Wiedergewinnungsarbeiten mit Baugenehmigung nach Zweckbestimmung des Gebäudes und Bezirksgemeinschaft - 2016**

**Interventi sulle unità immobiliari per recuperi edilizi con permesso di costruire per destinazione d'uso del fabbricato e comunità comprensoriale - 2016**

ZWECKBESTIMMUNG	Vor den Bauarbeiten Prima dell'intervento			Nach den Bauarbeiten Dopo l'intervento			DESTINAZIONE D'USO
	N	m²	%	N	m²	%	
Vinschgau / Val Venosta							
Wohngebäude: Wohnungen	62	8.563	25,2	73	10.979	31,6	Residenziale: abitazioni
Wohngebäude: Garagen	11	472	1,4	16	875	2,5	Residenziale: autorimesse
Wohngebäude: Lagerräume und Keller	37	2.923	8,6	33	2.439	7,0	Residenziale: depositi e cantine
Landwirtschaft	18	9.839	29,0	14	8.916	25,7	Agricoltura
Produzierendes Gewerbe	4	1.187	3,5	5	1.323	3,8	Industria
Baugewerbe	1	86	0,3	-	-	-	Costruzioni
Handel	6	3.670	10,8	6	3.924	11,3	Commercio
Gastgewerbe	8	2.753	8,1	5	2.113	6,1	Attività turistiche
Kreditwesen und Versicherung	1	93	0,3	-	-	-	Credito ed assicurazioni
Sonstige Dienstleistungen	6	3.389	10,0	4	3.221	9,3	Altri servizi
Öffentliche Verwaltung	2	964	2,8	2	960	2,8	Amministrazione pubblica
<b>Insgesamt</b>	<b>156</b>	<b>33.939</b>	<b>100,0</b>	<b>158</b>	<b>34.750</b>	<b>100,0</b>	<b>Totale</b>
Burggrafenamt / Burggraviato							
Wohngebäude: Wohnungen	132	20.830	27,7	139	23.272	29,7	Residenziale: abitazioni
Wohngebäude: Garagen	34	2.472	3,3	30	2.725	3,5	Residenziale: autorimesse
Wohngebäude: Lagerräume und Keller	57	3.597	4,8	56	3.249	4,1	Residenziale: depositi e cantine
Landwirtschaft	13	1.513	2,0	13	1.417	1,8	Agricoltura
Produzierendes Gewerbe	6	2.788	3,7	6	2.811	3,6	Industria
Baugewerbe	1	1.260	1,7	1	1.260	1,6	Costruzioni
Handel	17	3.557	4,7	17	3.777	4,8	Commercio
Gastgewerbe	17	30.668	40,7	17	32.437	41,4	Attività turistiche
Verkehr und Nachrichtenübermittlung	1	32	..	1	38	..	Trasporti e comunicazioni
Kreditwesen und Versicherung	3	509	0,7	2	401	0,5	Credito ed assicurazioni
Sonstige Dienstleistungen	15	4.597	6,1	12	3.075	3,9	Altri servizi
Öffentliche Verwaltung	7	3.467	4,6	8	3.829	4,9	Amministrazione pubblica
<b>Insgesamt</b>	<b>303</b>	<b>75.290</b>	<b>100,0</b>	<b>302</b>	<b>78.291</b>	<b>100,0</b>	<b>Totale</b>
Überetsch-Südt.Unterland / Oltradige-Bassa Atesina							
Wohngebäude: Wohnungen	114	15.190	25,9	118	18.494	30,9	Residenziale: abitazioni
Wohngebäude: Garagen	21	1.035	1,8	25	1.651	2,8	Residenziale: autorimesse
Wohngebäude: Lagerräume und Keller	53	5.125	8,7	48	4.025	6,7	Residenziale: depositi e cantine
Landwirtschaft	10	13.602	23,2	6	8.578	14,3	Agricoltura
Produzierendes Gewerbe	4	2.416	4,1	6	1.705	2,8	Industria
Baugewerbe	1	658	1,1	1	658	1,1	Costruzioni
Handel	12	1.984	3,4	13	2.050	3,4	Commercio
Gastgewerbe	12	2.335	4,0	13	5.526	9,2	Attività turistiche
Verkehr und Nachrichtenübermittlung	2	496	0,8	2	496	0,8	Trasporti e comunicazioni
Sonstige Dienstleistungen	10	3.123	5,3	10	4.025	6,7	Altri servizi
Öffentliche Verwaltung	7	12.674	21,6	7	12.717	21,2	Amministrazione pubblica
<b>Insgesamt</b>	<b>246</b>	<b>58.638</b>	<b>100,0</b>	<b>249</b>	<b>59.925</b>	<b>100,0</b>	<b>Totale</b>
Bozen / Bolzano							
Wohngebäude: Wohnungen	29	11.516	56,0	31	12.504	55,8	Residenziale: abitazioni
Wohngebäude: Garagen	6	151	0,7	6	294	1,3	Residenziale: autorimesse
Wohngebäude: Lagerräume und Keller	10	936	4,5	9	894	4,0	Residenziale: depositi e cantine
Produzierendes Gewerbe	3	3.211	15,6	2	3.116	13,9	Industria
Handel	4	758	3,7	4	758	3,4	Commercio
Gastgewerbe	2	870	4,2	2	1.079	4,8	Attività turistiche
Kreditwesen und Versicherung	1	400	1,9	1	400	1,8	Credito ed assicurazioni
Sonstige Dienstleistungen	7	2.456	11,9	5	2.943	13,1	Altri servizi
Öffentliche Verwaltung	2	276	1,3	3	409	1,8	Amministrazione pubblica
<b>Insgesamt</b>	<b>64</b>	<b>20.574</b>	<b>100,0</b>	<b>63</b>	<b>22.397</b>	<b>100,0</b>	<b>Totale</b>
Salten-Schlern / Salto-Sciliar							
Wohngebäude: Wohnungen	24	2.970	15,6	26	3.468	17,4	Residenziale: abitazioni
Wohngebäude: Garagen	11	864	4,5	8	628	3,2	Residenziale: autorimesse
Wohngebäude: Lagerräume und Keller	12	845	4,4	11	614	3,1	Residenziale: depositi e cantine
Landwirtschaft	4	1.087	5,7	4	1.164	5,9	Agricoltura
Produzierendes Gewerbe	2	3.276	17,2	1	3.480	17,5	Industria
Handel	4	476	2,5	3	439	2,2	Commercio
Gastgewerbe	12	8.109	42,7	12	8.655	43,5	Attività turistiche
Verkehr und Nachrichtenübermittlung	1	1.380	7,3	2	1.426	7,2	Trasporti e comunicazioni
<b>Insgesamt</b>	<b>70</b>	<b>19.007</b>	<b>100,0</b>	<b>67</b>	<b>19.874</b>	<b>100,0</b>	<b>Totale</b>



Tab. 15.18 - Fortsetzung / Segue

**Arbeiten an den Liegenschaften für Wiedergewinnungsarbeiten mit Baugenehmigung nach Zweckbestimmung des Gebäudes und Bezirksgemeinschaft - 2016**
**Interventi sulle unità immobiliari per recuperi edilizi con permesso di costruire per destinazione d'uso del fabbricato e comunità comprensoriale - 2016**

ZWECKBESTIMMUNG	Vor den Bauarbeiten Prima dell'intervento			Nach den Bauarbeiten Dopo l'intervento			DESTINAZIONE D'USO
	N	m²	%	N	m²	%	
Eisacktal / Valle Isarco							
Wohngebäude: Wohnungen	81	11.665	37,9	93	14.416	45,0	Residenziale: abitazioni
Wohngebäude: Garagen	24	1.236	4,0	19	1.323	4,1	Residenziale: autorimesse
Wohngebäude: Lagerräume und Keller	40	3.492	11,3	36	2.617	8,2	Residenziale: depositi e cantine
Landwirtschaft	9	1.723	5,6	8	1.749	5,5	Agricoltura
Produzierendes Gewerbe	6	3.982	12,9	5	3.983	12,4	Industria
Handel	13	4.943	16,1	11	4.749	14,8	Commercio
Gastgewerbe	7	1.424	4,6	7	1.533	4,8	Attività turistiche
Sonstige Dienstleistungen	11	1.726	5,6	7	1.070	3,3	Altri servizi
Öffentliche Verwaltung	1	577	1,9	1	605	1,9	Amministrazione pubblica
<b>Insgesamt</b>	<b>192</b>	<b>30.768</b>	<b>100,0</b>	<b>187</b>	<b>32.045</b>	<b>100,0</b>	<b>Totale</b>
Wipptal / Alta Valle Isarco							
Wohngebäude: Wohnungen	35	4.913	52,6	40	6.094	63,8	Residenziale: abitazioni
Wohngebäude: Garagen	5	172	1,8	6	270	2,8	Residenziale: autorimesse
Wohngebäude: Lagerräume und Keller	16	1.440	15,4	16	1.069	11,2	Residenziale: depositi e cantine
Landwirtschaft	6	1.081	11,6	6	881	9,2	Agricoltura
Produzierendes Gewerbe	1	305	3,3	1	305	3,2	Industria
Baugewerbe	2	651	7,0	2	670	7,0	Costruzioni
Handel	4	384	4,1	2	246	2,6	Commercio
Gastgewerbe	1	94	1,0	-	-	-	Attività turistiche
Sonstige Dienstleistungen	2	292	3,1	-	-	-	Altri servizi
Öffentliche Verwaltung	1	16	0,2	1	16	0,2	Amministrazione pubblica
<b>Insgesamt</b>	<b>73</b>	<b>9.348</b>	<b>100,0</b>	<b>74</b>	<b>9.551</b>	<b>100,0</b>	<b>Totale</b>
Pustertal / Val Pusteria							
Wohngebäude: Wohnungen	148	24.105	28,3	156	26.814	29,0	Residenziale: abitazioni
Wohngebäude: Garagen	44	1.700	2,0	45	1.973	2,1	Residenziale: autorimesse
Wohngebäude: Lagerräume und Keller	83	7.405	8,7	79	6.074	6,6	Residenziale: depositi e cantine
Landwirtschaft	14	3.607	4,2	14	3.815	4,1	Agricoltura
Produzierendes Gewerbe	15	30.509	35,8	13	33.575	36,3	Industria
Baugewerbe	-	-	-	1	1.063	1,2	Costruzioni
Handel	15	4.606	5,4	15	5.482	5,9	Commercio
Gastgewerbe	13	6.663	7,8	13	6.629	7,2	Attività turistiche
Verkehr und Nachrichtenübermittlung	1	29	..	-	-	-	Trasporti e comunicazioni
Sonstige Dienstleistungen	15	4.272	5,0	15	4.556	4,9	Altri servizi
Öffentliche Verwaltung	5	2.250	2,6	6	2.402	2,6	Amministrazione pubblica
<b>Insgesamt</b>	<b>353</b>	<b>85.146</b>	<b>100,0</b>	<b>357</b>	<b>92.383</b>	<b>100,0</b>	<b>Totale</b>
Südtirol insgesamt / Totale provincia							
Wohngebäude: Wohnungen	625	99.752	30,0	676	116.041	33,2	Residenziale: abitazioni
Wohngebäude: Garagen	156	8.102	2,4	155	9.739	2,8	Residenziale: autorimesse
Wohngebäude: Lagerräume und Keller	308	25.763	7,7	288	20.981	6,0	Residenziale: depositi e cantine
Landwirtschaft	74	32.452	9,8	65	26.520	7,6	Agricoltura
Produzierendes Gewerbe	41	47.674	14,3	39	50.298	14,4	Industria
Baugewerbe	5	2.655	0,8	5	3.651	1,0	Costruzioni
Handel	75	20.378	6,1	71	21.425	6,1	Commercio
Gastgewerbe	72	52.916	15,9	69	57.972	16,6	Attività turistiche
Verkehr und Nachrichtenübermittlung	5	1.937	0,6	5	1.960	0,6	Trasporti e comunicazioni
Kreditwesen und Versicherung	5	1.002	0,3	3	801	0,2	Credito ed assicurazioni
Sonstige Dienstleistungen	66	19.855	6,0	53	18.890	5,4	Altri servizi
Öffentliche Verwaltung	25	20.224	6,1	28	20.938	6,0	Amministrazione pubblica
<b>Insgesamt</b>	<b>1.457</b>	<b>332.710</b>	<b>100,0</b>	<b>1.457</b>	<b>349.216</b>	<b>100,0</b>	<b>Totale</b>

Quelle: ASTAT

Fonte: ASTAT

Tab. 15.19

**Ausgaben für Wiedergewinnungsarbeiten mit Baugenehmigung nach der hauptsächlichen Zweckbestimmung des Gebäudes - 2012-2016**

**Spesa per recuperi edilizi con permesso di costruire per la principale destinazione d'uso del fabbricato - 2012-2016**

ZWECKBESTIMMUNG	2012	2013	2014	2015	2016	DESTINAZIONE D'USO
Tausend Euro / Migliaia di euro						
Wohngebäude: Wohnungen	66.924	75.467	66.658	82.257	81.000	Residenziale: abitazioni
Wohngebäude: Garagen	4.357	5.235	3.755	5.677	5.990	Residenziale: autorimesse
Wohngebäude: Lagerräume und Keller	9.221	12.036	9.606	12.478	11.973	Residenziale: depositi e cantine
Landwirtschaft	7.258	7.460	6.227	6.400	11.146	Agricoltura
Produzierendes Gewerbe	2.882	3.953	1.798	3.858	8.972	Industria
Baugewerbe	15	24	49	143	238	Costruzioni
Handel	6.744	2.815	3.827	3.311	6.642	Commercio
Gastgewerbe	12.551	11.434	14.332	13.273	16.710	Attività turistiche
Verkehr und Nachrichtenübermittlung	-	175	55	99	324	Trasporti e comunicazioni
Kreditwesen und Versicherung	152	280	-	843	530	Credito ed assicurazioni
Sonstige Dienstleistungen	4.767	3.316	2.325	3.385	4.323	Altri servizi
Öffentliche Verwaltung	8.300	2.858	3.410	10.370	7.044	Amministrazione pubblica
<b>Insgesamt</b>	<b>123.172</b>	<b>125.053</b>	<b>112.042</b>	<b>142.094</b>	<b>154.892</b>	<b>Totale</b>

Quelle: ASTAT

Fonte: ASTAT

Graf. 15.j

**Ausgaben für Wiedergewinnungsarbeiten mit Baugenehmigung nach der hauptsächlichen Zweckbestimmung der Nicht-Wohngebäude - 2012-2016**

**Spesa per recuperi edilizi con permesso di costruire per la principale destinazione d'uso del fabbricato non residenziale - 2012-2016**

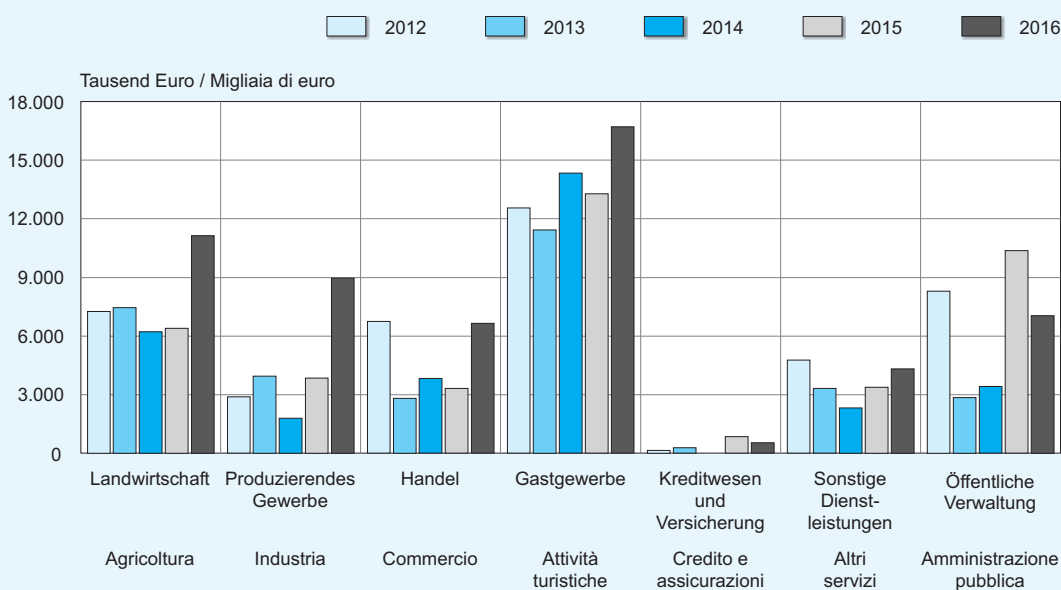

© astat 2017 - sr





Tab. 15.20

**Ständig bewohnte Wohnungen nach Rechtsform des Eigentümers in Südtirol, im Trentino sowie in Italien - Volkszählungen 2001 und 2011**
**Abitazioni occupate per figura giuridica del proprietario in Alto Adige, in Trentino e in Italia - Censimenti popolazione 2001 e 2011**

RECHTSFORM DES EIGENTÜMERS	Südtirol Alto Adige		Trentino		Italien Italia		FIGURA GIURIDICA DEL PROPRIETARIO
	2001	2011	2001	2011	2001	2011	
Absolute Werte / Valori assoluti							
Öffentliche Wohnungen	13.679	14.177	9.003	9.477	1.139.378	993.390	Abitazioni pubbliche
- Staat, Fürsorgekörperschaften, Region, Provinz, Gemeinde	3.901	5.631	2.718	2.318	400.764	348.160	- Stato, Enti previdenziali, Regione, Provincia, Comune
- IACP (WOBI) oder Aziende per il Territorio	9.778	8.546	6.285	7.159	738.614	645.230	- IACP (IPES) o Aziende per il Territorio
Privatwohnungen	156.429	183.670	181.001	207.700	20.290.255	22.960.826	Abitazioni private
- Privatperson	151.859	179.059	177.073	203.622	19.862.736	22.518.653	- Persona fisica
- Unternehmen oder Gesellschaft	4.009	4.176	2.640	3.350	306.187	367.868	- Impresa o società
- Wohnbaugenossenschaft	561	435	1.288	728	121.332	74.305	- Cooperativa edilizia
Anderes	1.923	1.728	2.513	2.242	223.655	180.959	Altro
<b>Insgesamt</b>	<b>172.031</b>	<b>199.575</b>	<b>192.517</b>	<b>219.419</b>	<b>21.653.288</b>	<b>24.135.175</b>	<b>Totale</b>
- Miete	39.480	49.044	....	....	....	....	- in affitto
Prozentuelle Verteilung / Composizione percentuale							
Öffentliche Wohnungen	8,0	7,1	4,7	4,3	5,3	4,1	Abitazioni pubbliche
- Staat, Fürsorgekörperschaften, Region, Provinz, Gemeinde	2,3	2,8	1,4	1,1	1,9	1,4	- Stato, Enti previdenziali, Regione, Provincia, Comune
- IACP (WOBI) oder Aziende per il Territorio	5,7	4,3	3,3	3,3	3,4	2,7	- IACP (IPES) o Aziende per il Territorio
Privatwohnungen	90,9	92,0	94,0	94,7	93,7	95,1	Abitazioni private
- Privatperson	88,3	89,7	92,0	92,8	91,7	93,3	- Persona fisica
- Unternehmen oder Gesellschaft	2,3	2,1	1,4	1,5	1,4	1,5	- Impresa o società
- Wohnbaugenossenschaft	0,3	0,2	0,7	0,3	0,6	0,3	- Cooperativa edilizia
Anderes	1,1	0,9	1,3	1,0	1,0	0,7	Altro
<b>Insgesamt</b>	<b>100,0</b>	<b>100,0</b>	<b>100,0</b>	<b>100,0</b>	<b>100,0</b>	<b>100,0</b>	<b>Totale</b>

Quelle: ISTAT, ASTAT

Fonte: ISTAT, ASTAT



Tab. 15.21

Wohnungen nach Besetzungsstatus und Rechtstitel - Volkszählungen 1951-2011

Abitazioni per stato di occupazione e titolo di godimento - Censimenti popolazione 1951-2011

Jahre Anni	Wohnungen Abitazioni					
	Bewohnt Occupate				Nicht bewohnt Non occupate	Insgesamt Totale
	Eigentum In proprietà	Miete In affitto	Anderer Rechtstitel Altro titolo	Insgesamt Totale		
Absolute Werte / Valori assoluti						
1951	28.002	36.505	4.843	69.350	3.320	72.670
1961	38.776	44.086	4.602	87.464	4.883	92.347
1971	55.085	49.107	3.691	107.883	8.462	116.345
1981	71.722	46.641	5.666	124.029	18.012	142.041
1991	97.139	39.118	8.404	144.661	22.012	166.673
2001	121.546	39.480	11.005	172.031	26.047	198.078
<b>2011</b>	<b>138.236</b>	<b>49.044</b>	<b>12.296</b>	<b>199.576</b>	<b>28.240</b>	<b>227.816</b>
Prozentuelle Verteilung / Composizione percentuale						
1951	40,4	52,6	7,0	100,0	4,6	100,0
1961	44,3	50,4	5,3	100,0	5,3	100,0
1971	51,1	45,5	3,4	100,0	7,3	100,0
1981	57,8	37,6	4,6	100,0	12,7	100,0
1991	67,1	27,0	5,8	100,0	13,2	100,0
2001	70,7	22,9	6,4	100,0	13,1	100,0
<b>2011</b>	<b>69,3</b>	<b>24,6</b>	<b>6,2</b>	<b>100,0</b>	<b>12,4</b>	<b>100,0</b>

Quelle: ISTAT, ASTAT

Fonte: ISTAT, ASTAT



Graf. 15.k

**Bewohnte und unbewohnte Wohnungen - Volkszählungen 1951-2011**  
Prozentuelle Verteilung

**Abitazioni occupate e non occupate - Censimenti popolazione 1951-2011**  
Composizione percentuale

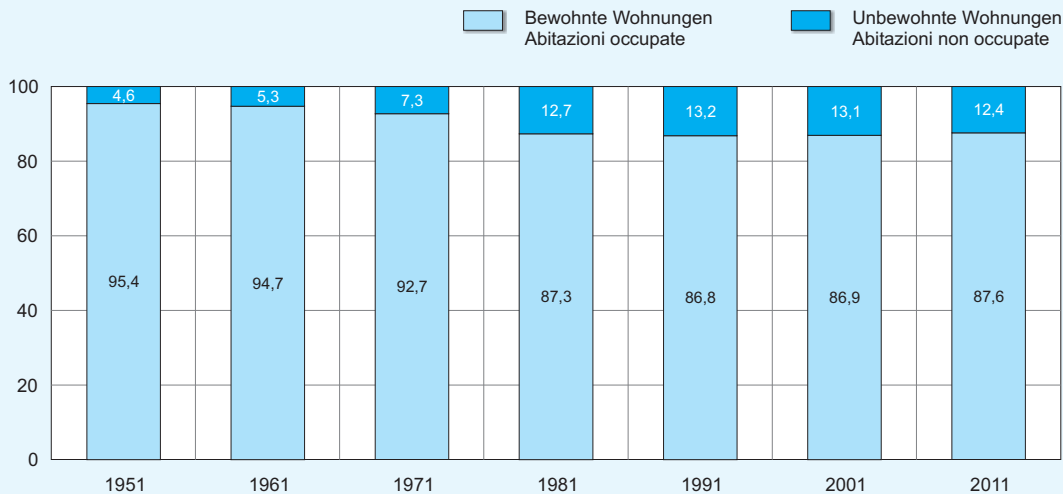

© astat 2016 - sr



Graf. 15.l

**Wohnungen nach Anzahl der Bewohner - Volkszählungen 2001 und 2011**

**Abitazioni per numero di occupanti - Censimenti popolazione 2001 e 2011**

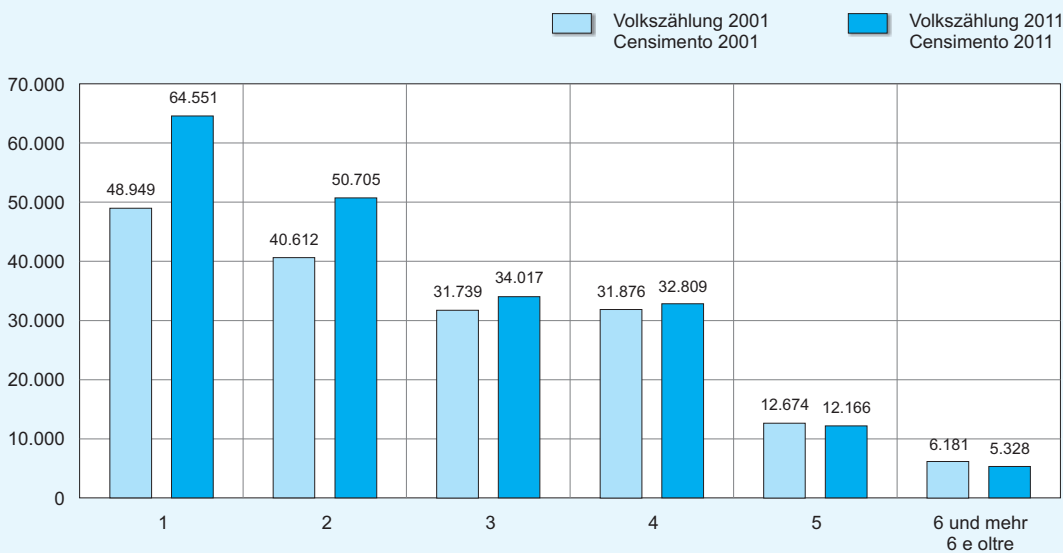

© astat 2016 - sr





Tab. 15.22

**Bewohnte Wohnungen nach Zimmeranzahl und Gemeinde - Volkszählung 2011**

**Abitazioni occupate per numero di stanze e comune - Censimento popolazione 2011**

GEMEINDEN	Zimmer Stanze							COMUNI
	1	2	3	4	5	6 und mehr 6 e oltre	Insgesamt Totale	
001 Aldein	10	30	93	152	181	122	588	Aldino
002 Andrian	5	33	57	103	119	79	396	Andriano
003 Altrei	3	11	42	59	43	13	171	Anterivo
004 Eppan a.d.Weinstr.	153	593	1.198	1.619	1.264	882	5.709	Appiano s.s.d.vino
005 Hafling	3	19	37	58	56	93	266	Avelengo
006 Abtei	21	67	158	271	262	278	1.057	Badia
007 Barbian	12	70	161	186	111	63	603	Barbiano
008 Bozen	2.201	6.616	12.126	14.403	7.330	2.675	45.350	Bolzano
009 Prags	3	9	30	47	65	55	209	Braies
010 Brenner	24	64	173	230	178	133	802	Brennero
011 Brixen	338	982	1.690	2.448	1.865	983	8.307	Bressanone
012 Branzoll	42	145	249	353	196	95	1.080	Bronzolo
013 Bruneck	242	670	1.104	1.834	1.678	732	6.260	Brunico
014 Kuens	1	8	33	40	39	24	145	Caines
015 Kaltern a.d.Weinstr.	72	312	657	1.009	714	430	3.194	Caldaro s.s.d.vino
016 Freienfeld	19	61	118	280	295	191	964	Campo di Trens
017 Sand in Taufers	35	147	345	568	605	296	1.996	Campo Tures
018 Kastelbell-Tschars	29	58	149	214	224	215	889	Castelbello-Ciardes
019 Kastelruth	50	193	462	683	649	307	2.344	Castelrotto
020 Tschermes	10	41	93	173	147	70	534	Cermes
021 Kiens	15	67	135	269	302	205	993	Chienes
022 Klausen	55	198	321	598	507	254	1.933	Chiusa
023 Karneid	21	97	209	330	367	165	1.189	Cornedo all'Isarco
024 Kurtatsch a.d.Weinstr.	17	57	159	269	234	140	876	Cortaccia s.s.d.vino
025 Kurtinig a.d.Weinstr.	13	28	45	77	59	39	261	Cortina s.s.d.vino
026 Corvara	12	53	111	130	98	66	470	Corvara in Badia
027 Graun im Vinschgau	8	47	152	218	241	194	860	Curon Venosta
028 Toblach	24	87	219	334	282	211	1.157	Dobbiaco
029 Neumarkt	102	238	443	598	445	242	2.068	Egna
030 Pflazen	19	72	155	253	247	183	929	Falzes
031 Völs am Schlern	52	126	245	386	289	196	1.294	Fié allo Sciliar
032 Franzensfeste	14	44	128	127	60	42	415	Fortezza
033 Villnöß	3	53	140	226	275	170	867	Funes
034 Gais	24	54	172	326	365	195	1.136	Gais
035 Gargazon	5	62	120	235	139	98	659	Gargazzone
036 Glurns	7	10	38	74	97	108	334	Glorenza
037 Latsch	65	179	338	477	414	448	1.921	Laces
038 Algund	71	289	477	598	362	270	2.067	Lagundo
039 Lajen	20	81	190	271	254	126	942	Laion
040 Leifers	257	805	1.659	2.442	1.213	430	6.806	Laives
041 Lana	108	483	956	1.561	918	568	4.594	Lana
042 Laas	19	89	218	405	381	311	1.423	Lasa
043 Laurein	1	1	17	35	42	16	112	Lauregno
044 Lüsen	8	23	61	143	168	132	535	Luson
045 Margreid a.d.Weinstr.	7	33	125	162	121	72	520	Magré s.s.d.vino
046 Mals	46	145	306	462	494	335	1.788	Malles Venosta
047 Enneberg	17	71	123	256	251	241	959	Marebbe
048 Marling	52	116	220	321	226	144	1.079	Marlengo
049 Martell	10	26	80	78	61	61	316	Martello
050 Mölten	3	44	82	155	185	110	579	Meltina
051 Meran	940	2.221	4.226	5.553	2.783	1.138	16.862	Merano
052 Welsberg-Taisten	18	62	168	258	318	187	1.011	Monguelfo-Tesido
053 Montan	17	43	117	188	147	121	633	Montagna
054 Moos in Passeier	4	20	82	150	183	193	632	Moso in Passiria
055 Nals	16	72	166	212	189	114	769	Nalles
056 Naturns	57	161	425	665	486	338	2.132	Naturno
057 Natz-Schabs	38	104	181	278	293	182	1.076	Naz-Sciaves
058 Welschnofen	6	48	112	240	204	146	756	Nova Levante
059 Deutschnofen	14	79	215	347	467	254	1.376	Nova Ponente
060 Auer	61	162	287	474	320	168	1.472	Ora





Tab. 15.22 - Fortsetzung / Segue

**Bewohnte Wohnungen nach Zimmeranzahl und Gemeinde - Volkszählung 2011****Abitazioni occupate per numero di stanze e comune - Censimento popolazione 2011**

GEMEINDEN	Zimmer Stanze							Insgesamt Totale	COMUNI
	1	2	3	4	5	6 und mehr 6 e oltre			
061 St.Ulrich	38	116	310	589	511	200	1.764	Ortisei	
062 Partschins	49	126	264	391	295	218	1.343	Parcines	
063 Percha	5	32	71	133	175	116	532	Perca	
064 Plaus	29	38	49	60	40	47	263	Plaus	
065 Waidbruck	-	4	16	27	17	11	75	Ponte Gardena	
066 Burgstall	7	56	146	257	157	91	714	Postal	
067 Prad am Stilfser Joch	39	78	185	344	322	284	1.252	Prato allo Stelvio	
068 Prettau	-	4	23	47	78	72	224	Predoi	
069 Proveis	-	5	10	19	25	24	83	Proves	
070 Ratschings	11	71	245	433	481	270	1.511	Racines	
071 Rasen-Antholz	13	54	154	261	307	209	998	Rasun Anterselva	
072 Ritten	60	213	408	740	791	489	2.701	Renon	
073 Riffian	4	30	85	127	134	92	472	Riffiano	
074 Mühlbach	15	93	208	291	233	156	996	Rio di Pusteria	
075 Rodeneck	7	19	56	96	149	84	411	Rodengo	
076 Salurn	39	203	348	442	253	140	1.425	Salorno	
077 Innichen	33	109	189	352	307	220	1.210	S.Candido	
079 Jenesian	8	48	162	305	305	194	1.022	S.Genasio Atesino	
080 St.Leonhard in Passeier	29	67	200	330	307	265	1.198	S.Leonardo in Pass.	
081 St.Lorenzen	31	87	207	369	399	246	1.339	S.Lorenzo di Sebato	
082 St.Martin in Thurn	3	34	66	137	163	160	563	S.Martino in Badia	
083 St.Martin in Passeier	21	73	213	335	281	179	1.102	S.Martino in Passiria	
084 St.Pankraz	5	25	90	144	169	122	555	S.Pancrazio	
085 St.Christina in Gröden	6	34	142	255	186	96	719	S.Cristina Val Gard.	
086 Samtal	37	168	435	668	685	516	2.509	Sarentino	
087 Schenna	31	61	170	262	247	212	983	Scena	
088 Mühlwald	4	17	39	99	156	140	455	Selva dei Molini	
089 Wolkenstein in Gröden	17	54	175	313	252	116	927	Selva di Val Gardena	
091 Schnals	8	43	83	111	91	108	444	Senales	
092 Sexten	20	39	121	201	189	134	704	Sesto	
093 Schlanders	67	132	391	667	574	434	2.265	Silandro	
094 Schluderns	15	41	102	181	191	136	666	Sluderno	
095 Stilfs	7	15	69	105	124	105	425	Stelvio	
096 Terenten	7	37	80	126	183	144	577	Terento	
097 Terlan	40	141	251	444	462	301	1.639	Terlano	
098 Tramin a.d.Weinstr.	24	113	246	388	321	195	1.287	Termeno s.s.d.vino	
099 Tisens	25	51	124	204	173	135	712	Tesimo	
100 Tiers	5	21	50	111	102	66	355	Tires	
101 Tirol	20	76	179	303	221	138	937	Tirolo	
102 Truden im Naturpark	4	27	85	126	120	38	400	Trodona nel parco n.	
103 Taufers im Münstertal	3	23	55	99	116	92	388	Tubre	
104 Ulten	15	58	127	270	268	268	1.006	Ultimo	
105 Pfatten	17	62	80	134	53	39	385	Vadena	
106 Olang	17	87	201	289	299	238	1.131	Valdaora	
107 Pfitsch	30	77	191	248	298	200	1.044	Val di Vizze	
108 Ahrntal	24	63	256	463	743	411	1.960	Valle Aurina	
109 Gsies	8	33	82	164	197	179	663	Valle di Casies	
110 Vintl	18	93	174	325	318	208	1.136	Vandoes	
111 Vahrn	36	167	370	484	368	222	1.647	Varna	
112 Vöran	6	4	30	87	88	85	300	Verano	
113 Niederdorf	9	49	110	164	136	81	549	Villabassa	
114 Villanders	15	46	102	171	211	119	664	Villandro	
115 Sterzing	117	300	560	820	562	327	2.686	Vipiteno	
116 Feldthurns	13	64	101	217	356	150	901	Velturno	
117 Wengen	4	6	39	97	131	130	407	La Valle	
118 U.L.Frau i.W.-St.Felix	8	42	82	79	46	30	287	Senale-S.Felice	
<b>Insgesamt</b>	<b>6.642</b>	<b>20.608</b>	<b>41.605</b>	<b>59.815</b>	<b>44.874</b>	<b>26.031</b>	<b>199.576</b>	<b>Totale</b>	

Quelle: ISTAT, ASTAT

Fonte: ISTAT, ASTAT

Tab. 15.23

**Bewohnte Wohnungen nach Ausstattung (a) und Gemeinde - Volkszählung 2011**

**Abitazioni occupate per disponibilità di servizi (a) e comune - Censimento popolazione 2011**

GEMEINDEN	Trinkwasser / Acqua potabile				Heizanlage / Impianto di riscaldamento	
	aus der Wasserleitung da acquedotto	aus einem Brunnenschacht da pozzo	aus einer anderen Quelle da altra fonte	Insgesamt Totale	Zentralheizung für mehrere Wohnungen Impianto centralizzato ad uso di più abitazioni	Etagenheizung ausschließlich für diese Wohnung Impianto autonomo ad uso esclusivo dell'abitazione
001 Aldein	568	1	24	588	280	179
002 Andrian	393	1	1	395	192	170
003 Altrei	171	-	1	171	78	44
004 Eppan a.d.Weinstr.	5.673	8	24	5.702	3.053	2.121
005 Haffling	262	-	3	265	118	73
006 Abtei	1.034	5	22	1.057	492	511
007 Barbian	597	2	5	601	401	85
008 Bozen	45.101	100	141	45.319	33.060	11.551
009 Prags	201	-	8	209	117	46
010 Brenner	792	1	12	800	564	114
011 Brixen	8.229	18	67	8.303	6.432	1.124
012 Branzoll	1.053	25	2	1.079	421	622
013 Bruneck	6.243	1	14	6.256	4.884	930
014 Kuens	144	-	-	144	80	42
015 Kaltern a.d.Weinstr.	3.151	22	22	3.188	1.666	1.123
016 Freienfeld	951	-	10	960	618	155
017 Sand in Taufers	1.934	2	60	1.991	1.361	380
018 Kastelbell-Tschars	889	-	1	889	547	154
019 Kastelruth	2.284	8	62	2.340	1.427	684
020 Tschermers	531	1	2	532	247	208
021 Kiens	986	2	3	991	493	360
022 Klausen	1.860	3	84	1.931	1.327	327
023 Karneid	1.168	5	21	1.189	663	348
024 Kurtatsch a.d.Weinstr.	850	1	31	875	488	276
025 Kurtinig a.d.Weinstr.	261	-	-	261	96	156
026 Corvara	464	1	4	469	243	225
027 Graun im Vinschgau	853	-	6	859	464	212
028 Toblach	1.150	-	8	1.157	699	309
029 Neumarkt	2.054	3	12	2.065	824	1.131
030 Pflazen	918	-	14	929	621	122
031 Völs am Schlern	1.283	2	12	1.293	782	322
032 Franzensfeste	410	1	4	415	285	86
033 Villnöß	850	2	19	865	584	131
034 Gais	1.123	1	15	1.136	658	268
035 Gargazon	653	7	1	659	316	277
036 Glurns	334	-	-	334	224	49
037 Latsch	1.919	1	4	1.921	979	545
038 Algund	2.056	3	11	2.067	1.179	705
039 Lajen	877	13	56	939	604	164
040 Leifers	6.733	33	45	6.800	4.272	2.439
041 Lana	4.546	7	44	4.585	2.951	1.119
042 Laas	1.399	-	27	1.423	861	273
043 Laurein	109	-	3	112	24	56
044 Lüsen	527	5	4	535	361	50
045 Margreid a.d.Weinstr.	519	2	-	520	211	247
046 Mals	1.778	1	9	1.787	1.129	221
047 Enneberg	947	6	6	958	506	333
048 Marling	1.052	2	29	1.079	643	250
049 Martell	306	1	11	314	177	49
050 Mölten	566	-	24	578	293	166
051 Meran	16.770	29	63	16.850	10.115	5.862
052 Welsberg-Taisten	1.007	3	4	1.011	687	166
053 Montan	628	2	7	633	367	153
054 Moos in Passeier	517	1	125	631	204	116
055 Nals	765	2	3	768	491	201
056 Naturns	2.101	3	27	2.128	1.237	580
057 Natz-Schabs	1.069	-	2	1.070	753	156
058 Welschnofen	739	-	15	753	478	176
059 Deutschnofen	1.352	-	30	1.375	753	441
060 Auer	1.449	19	5	1.472	608	781



Tab. 15.23 - Fortsetzung / Segue

**Bewohnte Wohnungen nach Ausstattung (a) und Gemeinde - Volkszählung 2011****Abitazioni occupate per disponibilità di servizi (a) e comune - Censimento popolazione 2011**

Heizanlage / Impianto di riscaldamento			Warmwasser Acqua calda	Mindestens eine Dusche Almeno un impianto doccia	Insgesamt Totale	COMUNI
Einzelne eingebaute Heiz- geräte, die die gesamte Wohnung beheizen Apparecchi singoli fissi che riscaldano l'intera abitazione	Einzelne eingebaute Heizgeräte, die einen Teil der Wohnung beheizen Apparecchi singoli fissi che riscaldano alcune parti dell'abitazione	Insgesamt Totale				
97	378	558	558	575	588	Aldino
26	68	386	392	395	396	Andriano
17	98	168	167	169	171	Anterivo
651	1.523	5.618	5.545	5.694	5.709	Appiano s.s.d.vino
101	72	260	262	262	266	Avelengo
116	463	1.029	1.036	1.050	1.057	Badia
113	218	592	575	598	603	Barbiano
1.271	1.427	44.846	44.805	45.223	45.350	Bolzano
28	147	206	197	202	209	Braies
77	327	787	783	798	802	Brennero
874	1.626	8.109	8.170	8.256	8.307	Bressanone
100	258	1.059	1.068	1.075	1.080	Bronzolo
707	1.785	6.195	6.172	6.237	6.260	Brunico
20	55	141	141	145	145	Caines
438	990	3.146	3.147	3.176	3.194	Caldaro s.s.d.vino
119	410	927	922	952	964	Campo di Trens
173	971	1.961	1.947	1.984	1.996	Campo Tures
154	345	857	863	882	889	Castelbello-Ciardes
213	885	2.305	2.294	2.325	2.344	Castelrotto
83	180	518	526	533	534	Cermes
151	496	950	959	982	993	Chienes
184	880	1.892	1.868	1.921	1.933	Chiusa
125	536	1.168	1.154	1.183	1.189	Cornedo all'Isarco
188	415	868	856	869	876	Cortaccia s.s.d.vino
14	94	259	254	259	261	Cortina s.s.d.vino
36	117	464	457	464	470	Corvara in Badia
105	349	793	804	842	860	Curon Venosta
214	341	1.139	1.135	1.153	1.157	Dobbiaco
227	470	2.045	2.042	2.064	2.068	Egna
121	341	881	895	917	929	Falzes
137	425	1.270	1.265	1.287	1.294	Fié allo Sciliar
79	73	408	407	415	415	Fortezza
80	519	849	828	851	867	Funes
121	711	1.100	1.107	1.129	1.136	Gais
72	164	646	646	655	659	Gargazzone
38	230	326	330	332	334	Glorenza
445	748	1.889	1.896	1.910	1.921	Laces
181	488	2.037	2.027	2.058	2.067	Lagundo
113	442	926	918	931	942	Laion
331	601	6.759	6.754	6.798	6.806	Laives
596	932	4.494	4.518	4.567	4.594	Lana
247	856	1.394	1.375	1.410	1.423	Lasa
5	4	83	89	105	112	Lauregno
64	350	511	515	527	535	Luson
67	172	503	513	518	520	Magré s.s.d.vino
248	845	1.734	1.748	1.778	1.788	Malles Venosta
98	394	918	931	941	959	Marebbe
200	167	1.066	1.070	1.075	1.079	Marlengo
84	100	303	306	307	316	Martello
119	293	556	556	572	579	Meltina
1.047	1.072	16.588	16.646	16.802	16.862	Merano
131	639	991	989	1.001	1.011	Monguelfo-Tesido
78	273	607	613	630	633	Montagna
134	399	613	599	626	632	Moso in Passiria
72	315	759	758	768	769	Nalles
306	636	2.085	2.083	2.114	2.132	Naturno
197	293	1.051	1.051	1.066	1.076	Naz-Sciaves
89	390	744	744	749	756	Nova Levante
142	820	1.354	1.343	1.365	1.376	Nova Ponente
126	270	1.453	1.462	1.467	1.472	Ora

Tab. 15.23 - Fortsetzung / Segue

**Bewohnte Wohnungen nach Ausstattung (a) und Gemeinde - Volkszählung 2011**

**Abitazioni occupate per disponibilità di servizi (a) e comune - Censimento popolazione 2011**

GEMEINDEN	Trinkwasser / Acqua potabile				Heizanlage / Impianto di riscaldamento	
	aus der Wasserleitung da acquedotto	aus einem Brunnenschacht da pozzo	aus einer anderen Quelle da altra fonte	Insgesamt Totale	Zentralheizung für mehrere Wohnungen Impianto centralizzato ad uso di più abitazioni	Etageheizung ausschließlich für diese Wohnung Impianto autonomo ad uso esclusivo dell'abitazione
061 St.Ulrich	1.749	8	7	1.763	1.099	585
062 Partschins	1.327	-	18	1.342	631	427
063 Percha	528	-	6	532	289	125
064 Plaus	255	-	8	263	128	101
065 Waidbruck	69	-	6	75	61	5
066 Burgstall	703	3	10	712	247	398
067 Prad am Stilfser Joch	1.231	1	20	1.251	769	248
068 Prettau	205	1	19	223	90	60
069 Proveis	77	-	8	83	15	6
070 Ratschings	1.480	10	28	1.509	712	349
071 Rasen-Antholz	996	2	-	998	706	89
072 Ritten	2.645	20	59	2.694	1.563	502
073 Riffian	458	-	18	472	221	164
074 Mühlbach	985	1	9	995	632	204
075 Rodeneck	395	1	17	410	238	89
076 Salurn	1.381	10	42	1.425	398	971
077 Innichen	1.203	-	7	1.209	878	175
079 Jenesian	899	8	123	1.016	571	250
080 St.Leonhard in Passeier	1.149	4	64	1.196	451	337
081 St.Lorenzen	1.324	4	15	1.339	999	214
082 St.Martin in Thurn	551	2	12	562	244	223
083 St.Martin in Passeier	989	3	131	1.102	319	459
084 St.Pankraz	474	-	83	553	202	120
085 St.Christina in Gröden	688	14	15	714	413	246
086 Sarntal	2.035	12	508	2.505	1.060	760
087 Schenna	965	2	14	980	584	236
088 Mühlwald	407	1	52	453	222	112
089 Wolkenstein in Gröden	894	5	33	925	660	244
091 Schnals	428	2	17	444	212	81
092 Sexten	698	2	8	704	533	62
093 Schlanders	2.253	-	10	2.262	1.389	372
094 Schluderns	646	1	22	665	449	80
095 Stilfs	421	-	3	424	254	59
096 Terenten	562	-	15	577	343	127
097 Terlan	1.621	4	18	1.638	941	576
098 Tramin a.d.Weinstr.	1.273	5	9	1.287	749	377
099 Tisens	694	7	10	711	314	199
100 Tiers	352	-	3	354	275	31
101 Tirol	934	-	3	937	502	284
102 Truden im Naturpark	390	-	8	398	166	105
103 Taufers im Münstertal	388	-	-	388	180	39
104 Ulten	793	4	216	1.003	453	79
105 Pfatten	339	46	2	384	168	198
106 Olang	1.128	-	3	1.130	849	124
107 Pfitsch	1.040	-	3	1.043	661	191
108 Ahrntal	1.913	7	46	1.959	1.308	409
109 Gsies	659	2	6	662	355	160
110 Vintl	1.104	1	40	1.135	579	226
111 Vahrn	1.627	6	15	1.645	1.215	268
112 Vöran	287	-	13	299	126	105
113 Niederdorf	547	-	2	549	386	71
114 Villanders	614	2	80	664	423	80
115 Sterzing	2.658	3	27	2.685	2.118	300
116 Feldthurns	880	1	48	901	529	185
117 Wengen	401	2	4	407	154	209
118 U.L.Frau i.W.-St.Felix	282	2	3	286	94	86
<b>Insgesamt</b>	<b>196.143</b>	<b>565</b>	<b>3.235</b>	<b>199.368</b>	<b>124.815</b>	<b>52.946</b>

(a) Mehrfachnennungen möglich / Sono possibili risposte multiple

Quelle: ISTAT, ASTAT



Tab. 15.23 - Fortsetzung / Segue

**Bewohnte Wohnungen nach Ausstattung (a) und Gemeinde - Volkszählung 2011****Abitazioni occupate per disponibilità di servizi (a) e comune - Censimento popolazione 2011**

Heizanlage / Impianto di riscaldamento			Warmwasser Acqua calda	Mindestens eine Dusche Almeno un impianto doccia	Insgesamt Totale	COMUNI
Einzelne eingebaute Heiz- geräte, die die gesamte Wohnung beheizen Apparecchi singoli fissi che riscaldano l'intera abitazione	Einzelne eingebaute Heizgeräte, die einen Teil der Wohnung beheizen Apparecchi singoli fissi che riscaldano alcune parti dell'abitazione	Insgesamt Totale				
117	746	1.739	1.739	1.754	1.764	Ortisei
322	434	1.315	1.307	1.333	1.343	Parcines
72	282	518	526	527	532	Perca
46	98	262	260	260	263	Plaus
6	26	68	70	75	75	Ponte Gardena
56	189	703	707	712	714	Postal
203	571	1.236	1.224	1.243	1.252	Prato allo Stelvio
22	150	200	196	214	224	Predoi
29	43	80	81	77	83	Proves
294	731	1.458	1.478	1.494	1.511	Racines
141	568	983	970	986	998	Rasun Anterselva
526	1.299	2.634	2.652	2.671	2.701	Renon
67	241	469	463	468	472	Rifiano
149	286	946	955	985	996	Rio di Pusteria
89	100	394	394	404	411	Rodengo
190	364	1.406	1.410	1.424	1.425	Salorno
123	468	1.203	1.204	1.207	1.210	S.Candido
136	486	1.004	983	1.010	1.022	S.Genesio Atesino
255	666	1.150	1.163	1.186	1.198	S.Leonardo in Pass.
128	663	1.317	1.321	1.326	1.339	S.Lorenzo di Sebato
59	312	534	540	550	563	S.Martino in Badia
267	389	1.083	1.081	1.094	1.102	S.Martino in Passiria
55	389	534	517	536	555	S.Pancrazio
80	303	705	708	714	719	S.Cristina Val Gard.
403	1.108	2.436	2.411	2.460	2.509	Sarentino
129	328	958	962	973	983	Scena
40	285	431	429	439	455	Selva dei Molini
75	306	915	913	924	927	Selva di Val Gardena
111	147	414	431	439	444	Senales
77	260	693	689	701	704	Sesto
424	782	2.209	2.214	2.252	2.265	Silandro
54	469	661	641	654	666	Sluderno
23	276	416	414	422	425	Stelvio
58	339	535	560	569	577	Terento
151	362	1.610	1.626	1.637	1.639	Terlano
186	376	1.263	1.266	1.279	1.287	Termeno s.s.d.vino
158	242	646	662	692	712	Tesimo
33	123	338	350	352	355	Tires
184	330	926	922	930	937	Tirolo
130	163	375	382	397	400	Trodene nel parco n.
49	252	377	374	382	388	Tubre
182	609	946	917	974	1.006	Ultimo
31	54	380	379	385	385	Vadena
134	551	1.107	1.106	1.123	1.131	Valdaora
85	381	1.015	1.013	1.034	1.044	Val di Vizze
138	1.404	1.909	1.908	1.947	1.960	Valle Aurina
117	240	620	647	657	663	Valle di Casies
259	664	1.116	1.110	1.126	1.136	Vandoies
229	570	1.593	1.613	1.637	1.647	Varna
42	165	294	292	295	300	Verano
82	300	540	542	548	549	Villabassa
51	417	619	620	654	664	Villandro
284	710	2.649	2.607	2.669	2.686	Vipiteno
115	528	879	880	897	901	Velturmo
106	187	387	393	404	407	La Valle
37	77	245	262	282	287	Senale-S.Felice
<b>19.999</b>	<b>52.695</b>	<b>195.587</b>	<b>195.565</b>	<b>198.323</b>	<b>199.576</b>	<b>Totale</b>

(a) Mehrfachnennungen möglich / Sono possibili risposte multiple

Fonte: ISTAT, ASTAT

Graf. 15.m

**Bewohnte Wohnungen nach Bruttofläche - Volkszählungen 2001 und 2011**

Werte in m<sup>2</sup>

**Abitazioni occupate per classe di superficie lorda - Censimenti popolazione 2001 e 2011**

Valori in m<sup>2</sup>

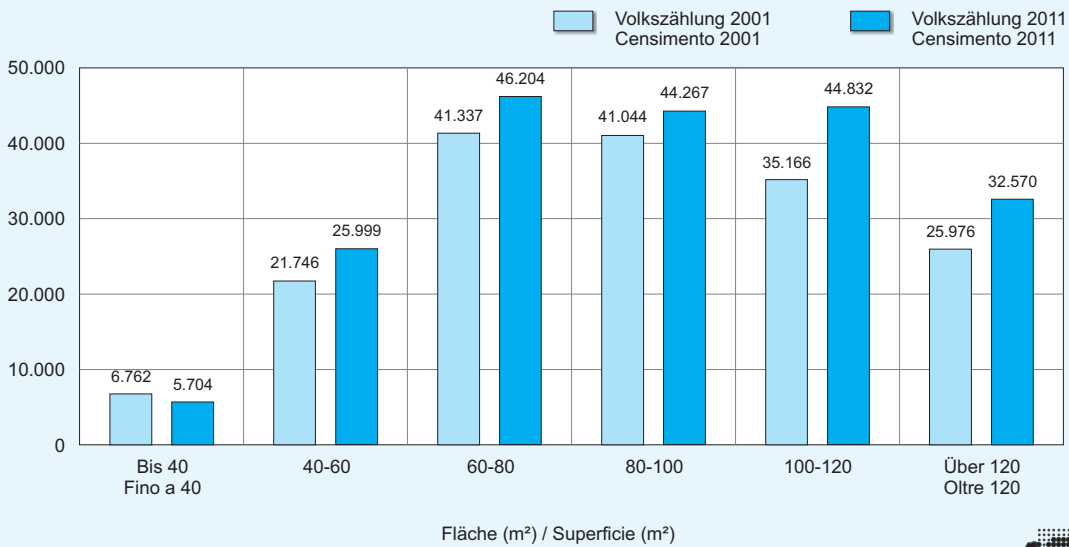

© astat 2016 - sr





Graf. 15.n

**Bewohnte Wohnungen mit Heizanlage nach Brennstoffart oder Energiequelle, welche die Heizung speist, in Südtirol, im Trentino und in Italien - Volkszählung 2011**

Prozentwerte an den gesamten Wohnungen mit Heizanlage

**Abitazioni occupate con impianto di riscaldamento per tipo di combustibile o fonte energetica che alimenta l'impianto in Alto Adige, in Trentino e in Italia - Censimento popolazione 2011**

Valori percentuali sul totale delle abitazioni con impianto di riscaldamento

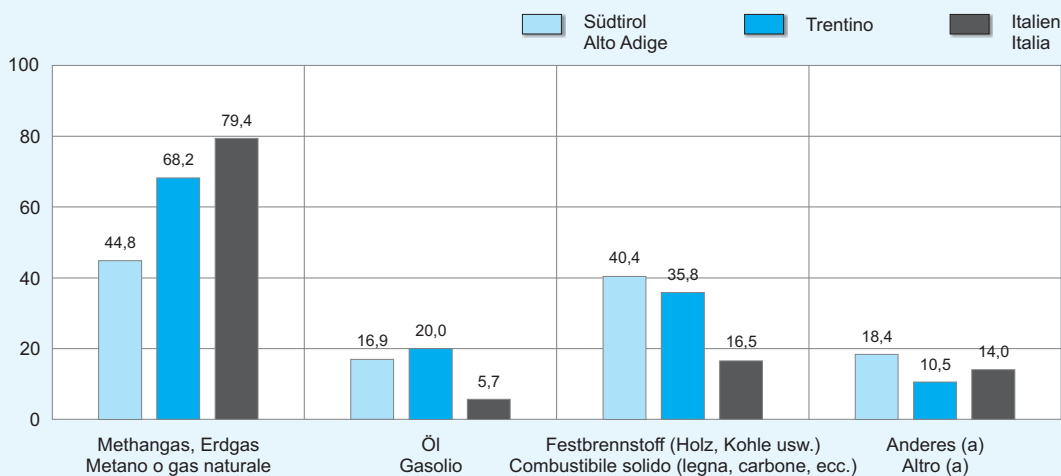

(a) Einschließlich LPG, Heizöl, elektrische Energie und andere Energiequellen  
Include GPL, olio combustibile, energia elettrica e altre fonti energetiche

© astat 2016 - sr



Graf. 15.o

**Bewohnte Wohnungen nach Bauperiode - Volkszählung 2011**

Prozentuelle Verteilung

**Abitazioni occupate per epoca di costruzione - Censimento popolazione 2011**

Composizione percentuale

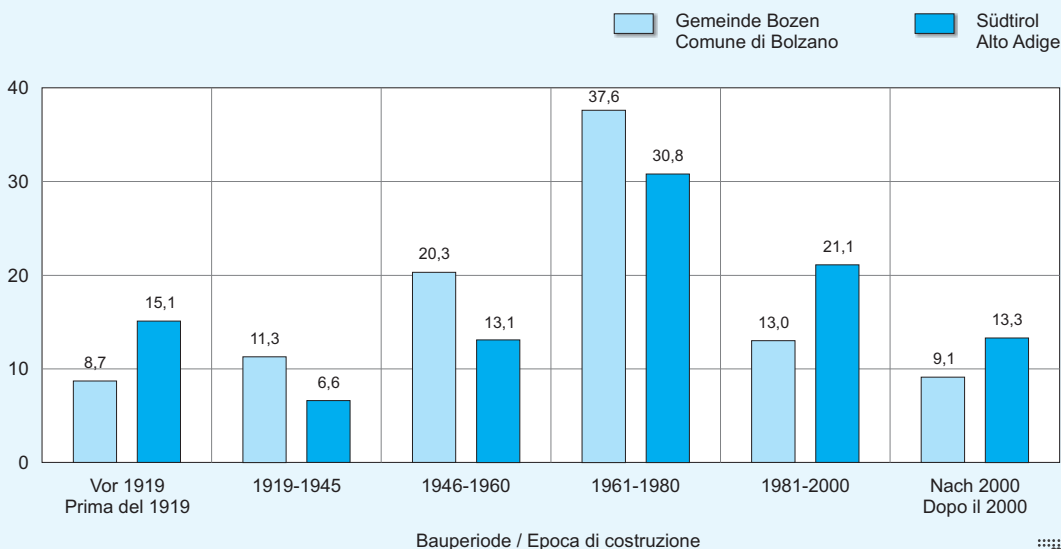

© astat 2016 - sr



Tab. 15.24

Wohnungen in Wohngebäuden nach Bauperiode und Gemeinde - Volkszählung 2011

Abitazioni in edifici residenziali per epoca di costruzione e comune - Censimento popolazione 2011

GEMEINDEN	Bauperiode Epoca di costruzione				
	Vor 1919 Prima del 1919	1919-1945	1946-1960	1961-1970	1971-1980
001 Aldein	153	27	34	96	96
002 Andrian	63	14	50	44	57
003 Altrei	56	10	19	22	17
004 Eppan a.d.Weinstr.	1.174	274	662	1.117	971
005 Hafling	43	87	36	46	66
006 Abtei	153	90	144	176	133
007 Barbian	50	19	34	64	122
008 Bozen	4.202	5.491	9.830	11.105	7.127
009 Prags	103	8	11	23	17
010 Brenner	367	128	103	96	128
011 Brixen	456	469	928	1.331	1.270
012 Branzoll	153	71	97	173	218
013 Bruneck	718	277	760	1.099	806
014 Kuens	44	-	-	30	14
015 Kaltern a.d.Weinstr.	1.216	142	397	627	323
016 Freienfeld	321	62	92	101	149
017 Sand in Taufers	299	83	205	262	361
018 Kastelbell-Tschars	172	29	78	170	143
019 Kastelruth	748	165	408	450	486
020 Tschermers	161	18	44	97	38
021 Kiens	88	64	142	163	131
022 Klausen	393	92	124	265	290
023 Karneid	197	59	116	167	162
024 Kurtatsch a.d.Weinstr.	434	57	56	67	43
025 Kurtinig a.d.Weinstr.	123	4	30	14	13
026 Corvara	55	47	95	73	137
027 Graun im Vinschgau	215	26	237	142	93
028 Toblach	214	76	95	117	119
029 Neumarkt	444	169	242	328	340
030 Pfalzen	124	46	67	137	331
031 Völs am Schlern	166	62	115	277	302
032 Franzensfeste	144	30	90	58	2
033 Villnöß	241	54	64	155	158
034 Gais	182	19	105	196	147
035 Gargazon	50	24	113	152	65
036 Glurns	117	10	3	15	51
037 Latsch	220	70	208	278	360
038 Algsud	474	75	239	370	295
039 Lajen	315	19	19	105	257
040 Leifers	410	395	1.571	1.435	1.073
041 Lana	539	264	630	769	690
042 Laas	291	53	113	209	192
043 Laurein	35	18	10	13	6
044 Lüsen	101	23	36	48	200
045 Margreid a.d.Weinstr.	251	43	68	16	70
046 Mals	464	82	117	202	210
047 Enneberg	245	75	155	184	216
048 Marling	180	28	94	187	218
049 Martell	92	16	11	49	27
050 Mölten	92	15	41	44	112
051 Meran	2.904	1.849	4.223	4.533	2.556
052 Welsberg-Taisten	187	58	80	76	146
053 Montan	253	7	46	85	46
054 Moos in Passeier	103	24	54	82	88
055 Nals	83	15	80	178	149
056 Naturns	254	70	159	327	352
057 Natz-Schabs	89	27	49	77	210
058 Welschnofen	152	48	148	296	289
059 Deutschnofen	307	86	119	177	315
060 Auer	217	104	274	273	142





Tab. 15.24 - Fortsetzung / Segue

## Wohnungen in Wohngebäuden nach Bauperiode und Gemeinde - Volkszählung 2011

## Abitazioni in edifici residenziali per epoca di costruzione e comune - Censimento popolazione 2011

Bauperiode Epoca di costruzione					Insgesamt Totale	COMUNI
1981-1990	1991-2000	2001-2005	Nach 2005 Dopo il 2005			
75	73	39	45	638	Aldino	
62	41	41	20	392	Andriano	
16	17	10	4	171	Anterivo	
519	656	235	390	5.998	Appiano s.s.d.vino	
57	75	43	64	517	Avelengo	
228	241	123	198	1.486	Badia	
121	101	64	62	637	Barbiano	
3.816	2.495	2.094	2.335	48.495	Bolzano	
14	21	19	14	230	Braies	
162	98	55	111	1.248	Brennero	
1.474	1.791	824	711	9.254	Bressanone	
188	92	53	35	1.080	Bronzolo	
837	803	471	699	6.470	Brunico	
15	33	9	15	160	Caines	
310	250	236	187	3.688	Caldaro s.s.d.vino	
90	120	67	85	1.087	Campo di Trens	
246	349	162	176	2.143	Campo Tures	
118	131	80	33	954	Castelbello-Ciardes	
303	469	276	295	3.600	Castelrotto	
39	46	47	33	523	Cermes	
146	264	134	94	1.226	Chienes	
267	293	184	118	2.026	Chiusa	
152	188	102	121	1.264	Cornedo all'Isarco	
45	90	72	77	941	Cortaccia s.s.d.vino	
16	24	21	15	260	Cortina s.s.d.vino	
73	162	84	77	803	Corvara in Badia	
97	182	70	63	1.125	Curon Venosta	
192	198	60	135	1.206	Dobbiaco	
193	191	141	116	2.164	Egna	
111	127	131	134	1.208	Falzes	
186	176	129	177	1.590	Fié allo Sciliar	
26	49	39	20	458	Fortezza	
172	167	96	107	1.214	Funes	
162	195	92	114	1.212	Gais	
57	109	41	78	689	Gargazzone	
51	55	23	29	354	Glorenza	
378	296	147	185	2.142	Laces	
192	204	217	168	2.234	Lagundo	
125	169	87	90	1.186	Laion	
725	420	350	499	6.878	Laives	
480	527	442	285	4.626	Lana	
201	210	115	135	1.519	Lasa	
6	16	15	5	124	Lauregno	
48	62	18	24	560	Luson	
37	22	23	41	571	Magré s.s.d.vino	
254	303	222	176	2.030	Malles Venosta	
200	304	136	110	1.625	Marebbe	
103	121	83	55	1.069	Marlengo	
48	64	28	22	357	Martello	
58	117	69	55	603	Meltina	
1.283	991	460	719	19.518	Merano	
144	127	73	125	1.016	Monguelfo-Tesido	
55	66	35	48	641	Montagna	
140	123	41	39	694	Moso in Passiria	
56	84	64	119	828	Nalles	
265	380	186	197	2.190	Naturno	
190	193	127	109	1.071	Naz-Sciaves	
247	212	169	144	1.705	Nova Levante	
237	255	175	129	1.800	Nova Ponente	
119	200	119	87	1.535	Ora	

Tab. 15.24 - Fortsetzung / Segue

**Wohnungen in Wohngebäuden nach Bauperiode und Gemeinde - Volkszählung 2011**

**Abitazioni in edifici residenziali per epoca di costruzione e comune - Censimento popolazione 2011**

GEMEINDEN	Bauperiode Epoca di costruzione					
	Vor 1919 Prima del 1919	1919-1945	1946-1960	1961-1970	1971-1980	
061	St.Ulrich	459	275	378	478	331
062	Partschins	100	68	98	299	242
063	Percha	82	28	17	61	101
064	Plaus	60	22	32	19	36
065	Waidbruck	20	8	3	13	2
066	Burgstall	46	24	171	113	98
067	Prad am Stilfser Joch	247	41	119	146	174
068	Prettau	77	4	35	46	32
069	Proveis	53	3	13	3	7
070	Ratschings	311	46	90	126	177
071	Rasen-Antholz	278	42	125	133	190
072	Ritten	860	198	192	389	589
073	Riffian	99	17	21	111	110
074	Mühlbach	141	33	59	84	182
075	Rodeneck	39	29	34	50	58
076	Salurn	422	117	176	191	184
077	Innichen	388	69	70	142	101
079	Jenesien	174	50	104	155	155
080	St.Leonhard in Passeier	247	34	98	199	201
081	St.Lorenzen	417	77	134	203	185
082	St.Martin in Thurn	119	40	44	84	129
083	St.Martin in Passeier	182	30	123	196	200
084	St.Pankraz	289	27	52	73	72
085	St.Christina in Gröden	384	39	81	208	117
086	Sarntal	657	207	298	287	430
087	Schenna	198	56	107	231	107
088	Mühlwald	152	23	37	35	84
089	Wolkenstein in Gröden	105	85	248	241	206
091	Schnals	140	18	50	38	71
092	Sexten	172	89	96	89	79
093	Schlanders	285	137	168	334	361
094	Schluderns	134	20	44	70	122
095	Stilfs	198	58	29	54	45
096	Terenten	152	23	30	117	85
097	Terlan	281	97	198	342	208
098	Tramin a.d.Weinstr.	416	107	141	183	159
099	Tisens	204	21	72	84	99
100	Tiers	48	27	58	50	52
101	Tirol	200	17	142	255	126
102	Truden im Naturpark	135	40	43	59	10
103	Taufers im Münstertal	132	7	25	47	34
104	Ulten	415	42	164	170	101
105	Pfatten	76	30	73	42	33
106	Olang	199	70	122	161	306
107	Pfitsch	237	72	63	156	208
108	Ahrntal	396	74	196	319	410
109	Gsies	194	12	64	67	74
110	Vintl	158	42	78	132	228
111	Vahrn	329	47	162	318	290
112	Vöran	39	6	36	27	34
113	Niederdorf	100	24	46	47	71
114	Villanders	167	25	25	57	122
115	Sterzing	446	165	213	329	551
116	Feldthurns	73	31	35	151	222
117	Wengen	78	42	71	66	42
118	U.L.Frau i.W.-St.Felix	53	38	52	40	40
<b>Insgesamt</b>		<b>34.160</b>	<b>14.840</b>	<b>29.625</b>	<b>37.588</b>	<b>31.828</b>

Quelle: ISTAT, ASTAT



Tab. 15.24 - Fortsetzung / Segue

**Wohnungen in Wohngebäuden nach Bauperiode und Gemeinde - Volkszählung 2011****Abitazioni in edifici residenziali per epoca di costruzione e comune - Censimento popolazione 2011**

Bauperiode Epoca di costruzione					Insgesamt Totale	COMUNI
1981-1990	1991-2000	2001-2005	Nach 2005 Dopo il 2005			
228	234	140	134	2.657	Ortisei	
107	238	63	126	1.341	Parcines	
68	139	68	65	629	Perca	
35	80	29	11	324	Plaus	
19	7	-	3	75	Ponte Gardena	
39	68	77	69	705	Postal	
205	175	137	120	1.364	Prato allo Stelvio	
29	43	14	4	284	Predoi	
6	10	2	3	100	Proves	
183	387	171	172	1.663	Racines	
137	233	148	113	1.399	Rasun Anterselva	
420	425	203	234	3.510	Renon	
46	73	40	28	545	Rifiano	
272	190	119	175	1.255	Rio di Pusteria	
93	77	24	37	441	Rodengo	
104	111	81	88	1.474	Salorno	
167	134	52	100	1.223	S.Candido	
151	265	74	61	1.189	S.Genesio Atesino	
123	190	77	75	1.244	S.Leonardo in Passiria	
113	171	170	173	1.643	S.Lorenzo di Sebato	
95	152	97	75	835	S.Martino in Badia	
104	164	97	51	1.147	S.Martino in Passiria	
43	51	25	34	666	S.Pancrazio	
56	119	60	102	1.166	S.Cristina Val Gardena	
215	363	167	288	2.912	Sarentino	
98	189	129	155	1.270	Scena	
82	88	33	51	585	Selva dei Molini	
130	214	161	236	1.626	Selva di Val Gardena	
70	43	47	37	514	Senales	
56	56	30	44	711	Sesto	
443	328	140	171	2.367	Silandro	
113	147	66	40	756	Sluderno	
41	44	8	18	495	Stelvio	
130	114	49	34	734	Terento	
120	163	115	146	1.670	Terlano	
135	65	43	70	1.319	Termeno s.s.d.vino	
71	92	54	95	792	Tesimo	
45	110	68	47	505	Tires	
80	105	29	76	1.030	Tirolo	
35	45	13	17	397	Trodена nel parco nat.	
43	53	37	44	422	Tubre	
99	171	54	36	1.252	Ultimo	
30	53	28	24	389	Vadena	
242	326	204	155	1.785	Valdaora	
162	138	102	68	1.206	Val di Vizze	
259	414	197	233	2.498	Valle Aurina	
54	92	66	71	694	Valle di Casies	
255	190	102	77	1.262	Vandoies	
146	232	133	91	1.748	Varna	
60	66	75	48	391	Verano	
93	99	58	49	587	Villabassa	
135	108	53	54	746	Villandro	
451	358	250	219	2.982	Vipiteno	
226	159	100	98	1.095	Velturmo	
48	54	39	67	507	La Valle	
28	32	28	13	324	Senale-S.Felice	
<b>23.265</b>	<b>24.285</b>	<b>14.414</b>	<b>15.478</b>	<b>225.483</b>	<b>Totale</b>	

Fonte: ISTAT, ASTAT



Tab. 15.25

**Wohngebäude nach Anzahl der oberirdischen Stockwerke und Gemeinde - Volkszählung 2011**

**Edifici residenziali per numero di piani fuori terra e comune - Censimento popolazione 2011**

GEMEINDEN	Oberirdische Stockwerke Piani fuori terra					COMUNI
	1	2	3	4 und mehr 4 e oltre	Insgesamt Totale	
001 Aldein	53	246	138	24	461	Aldino
002 Andrian	9	35	151	17	212	Andriano
003 Altrei	11	45	63	9	128	Anterivo
004 Eppan a.d.Weinstr.	119	817	1.280	207	2.423	Appiano s.s.d.vino
005 Hafling	20	116	149	28	313	Avelengo
006 Abtei	45	375	504	153	1.077	Badia
007 Barbisan	20	100	249	58	427	Barbiano
008 Bozen	181	748	948	2.611	4.488	Bolzano
009 Prags	3	68	91	11	173	Braies
010 Brenner	20	290	172	39	521	Brennero
011 Brixen	90	776	1.317	896	3.079	Bressanone
012 Branzoll	42	224	93	26	385	Bronzolo
013 Bruneck	85	593	1.078	519	2.275	Brunico
014 Kuens	4	48	26	2	80	Caines
015 Kaltern a.d.Weinstr.	79	583	691	152	1.505	Caldaro s.s.d.vino
016 Freienfeld	59	342	197	25	623	Campo di Trens
017 Sand in Taufers	19	344	569	87	1.019	Campo Tures
018 Kastelbell-Tschars	79	248	243	40	610	Castelbello-Ciardes
019 Kastelruth	111	677	704	135	1.627	Castelrotto
020 Tschermers	6	75	136	39	256	Cermes
021 Kiens	29	389	308	48	774	Chienes
022 Klausen	37	171	487	335	1.030	Chiusa
023 Karneid	26	232	348	72	678	Cornedo all'Isarco
024 Kurtatsch a.d.Weinstr.	121	305	144	14	584	Cortaccia s.s.d.vino
025 Kurtinig a.d.Weinstr.	2	20	87	35	144	Cortina s.s.d.vino
026 Corvara	7	134	140	53	334	Corvara in Badia
027 Graun im Vinschgau	18	276	364	79	737	Curon Venosta
028 Toblach	37	389	336	46	808	Dobbiaco
029 Neumarkt	108	412	448	74	1.042	Egna
030 Pfalzen	23	180	258	87	548	Falzes
031 Völs am Schlern	28	230	490	78	826	Fié allo Sciliar
032 Franzensfeste	20	42	66	32	160	Fortezza
033 Villnöß	58	276	231	65	630	Funes
034 Gais	16	212	402	19	649	Gais
035 Gargazon	8	116	156	17	297	Gargazzone
036 Glurns	10	159	91	9	269	Glorenza
037 Latsch	67	598	455	100	1.220	Laces
038 Algund	39	238	398	68	743	Lagundo
039 Lajen	27	201	321	67	616	Laion
040 Leifers	73	452	736	378	1.639	Laives
041 Lana	150	757	843	153	1.903	Lana
042 Laas	38	620	426	68	1.152	Lasa
043 Laurein	11	44	46	8	109	Lauregno
044 Lüsen	2	42	154	129	327	Luson
045 Margreid a.d.Weinstr.	21	123	127	29	300	Magré s.s.d.vino
046 Mals	52	512	593	148	1.305	Malles Venosta
047 Enneberg	21	217	372	171	781	Marebbe
048 Marling	19	170	236	56	481	Marlengo
049 Martell	55	134	72	17	278	Martello
050 Mölten	19	129	181	43	372	Meltina
051 Meran	181	981	1.017	1.060	3.239	Merano
052 Welsberg-Taisten	9	245	275	31	560	Monguelfo-Tesido
053 Montan	9	121	188	47	365	Montagna
054 Moos in Passeier	18	236	212	45	511	Moso in Passiria
055 Nals	16	142	189	20	367	Nalles
056 Naturns	40	465	497	115	1.117	Naturno
057 Natz-Schabs	39	359	194	31	623	Naz-Sciaves
058 Welschnofen	101	307	249	100	757	Nova Levante
059 Deutschnofen	33	294	489	174	990	Nova Ponente
060 Auer	36	181	314	72	603	Ora



Tab. 15.25 - Fortsetzung / Segue

**Wohngebäude nach Anzahl der oberirdischen Stockwerke und Gemeinde - Volkszählung 2011****Edifici residenziali per numero di piani fuori terra e comune - Censimento popolazione 2011**

GEMEINDEN	Oberirdische Stockwerke Piani fuori terra					COMUNI
	1	2	3	4 und mehr 4 e oltre	Insgesamt Totale	
061 St.Ulrich	22	245	480	195	942	Ortisei
062 Partschins	22	444	260	17	743	Parcines
063 Percha	10	173	174	19	376	Perca
064 Plaus	2	34	71	15	122	Plaus
065 Waidbruck	4	27	16	1	48	Ponte Gardena
066 Burgstall	29	157	110	32	328	Postal
067 Prad am Stilfser Joch	24	476	342	62	904	Prato allo Stelvio
068 Prettau	1	87	95	30	213	Predoi
069 Proveis	4	79	11	-	94	Proves
070 Ratschings	50	610	369	40	1.069	Racines
071 Rasen-Antholz	26	182	408	64	680	Rasun Anterselva
072 Ritten	76	635	877	178	1.766	Renon
073 Riffian	11	144	82	11	248	Rifiano
074 Mühlbach	88	391	278	67	824	Rio di Pusteria
075 Rodeneck	97	162	55	7	321	Rodengo
076 Salurn	54	224	313	100	691	Salorno
077 Innichen	8	257	327	86	678	S.Candido
079 Jenesian	31	224	405	79	739	S.Genesio Atesino
080 St.Leonhard in Passeier	12	195	384	154	745	S.Leonardo in Pass.
081 St.Lorenzen	27	352	388	84	851	S.Lorenzo di Sebato
082 St.Martin in Thurn	3	70	250	140	463	S.Martino in Badia
083 St.Martin in Passeier	7	201	290	94	592	S.Martino in Passiria
084 St.Pankraz	5	104	265	59	433	S.Pancrazio
085 St.Christina in Gröden	47	159	201	99	506	S.Cristina Val Gard.
086 Sarntal	70	646	755	119	1.590	Sarentino
087 Schenna	22	160	290	146	618	Scena
088 Mühlwald	7	137	218	68	430	Selva dei Molini
089 Wolkenstein in Gröden	24	290	310	93	717	Selva di Val Gardena
091 Schnals	5	143	193	35	376	Senales
092 Sexten	5	202	266	42	515	Sesto
093 Schlanders	35	588	665	108	1.396	Silandro
094 Schluderns	8	213	218	29	468	Sluderno
095 Stilfs	42	195	199	32	468	Stelvio
096 Terenten	8	121	157	42	328	Terento
097 Terlan	22	363	355	37	777	Terlano
098 Tramin a.d.Weinstr.	75	324	308	48	755	Termeno s.s.d.vino
099 Tisens	60	329	209	13	611	Tesimo
100 Tiers	8	72	160	33	273	Tires
101 Tirol	21	149	249	81	500	Tirolo
102 Truden im Naturpark	26	102	134	14	276	Trodèna nel parco n.
103 Taufers im Münstertal	8	100	164	37	309	Tubre
104 Ulten	19	550	224	10	803	Ultimo
105 Pfatten	4	53	63	11	131	Vadena
106 Olang	31	297	481	55	864	Valdaora
107 Pfitsch	43	397	258	19	717	Val di Vizze
108 Ahrntal	34	574	711	139	1.458	Valle Aurina
109 Gsies	6	115	292	39	452	Valle di Casies
110 Vintl	31	337	292	141	801	Vandòies
111 Vahrn	14	165	378	106	663	Varna
112 Vöran	19	187	60	7	273	Verano
113 Niederdorf	10	128	257	22	417	Villabassa
114 Villanders	11	112	288	62	473	Villandro
115 Sterzing	97	473	370	90	1.030	Vipiteno
116 Feldthurns	7	160	341	131	639	Velturmo
117 Wengen	1	56	162	123	342	La Valle
118 U.L.Frau i.W.-St.Felix	12	64	131	41	248	Senale-S.Felice
<b>Insgesamt</b>	<b>4.124</b>	<b>31.295</b>	<b>37.348</b>	<b>12.877</b>	<b>85.644</b>	<b>Totale</b>

Quelle: ISTAT, ASTAT

Fonte: ISTAT, ASTAT

Tab. 15.26

**Marktwerte und Mieten der Wohnungen in sehr gutem Erhaltungszustand in zentraler und halbzentraler Lage nach Semester - 2003-2016**

Werte in Euro/m<sup>2</sup> laut handelsüblicher Messung

**Valori di mercato e valori delle locazioni delle abitazioni in ottimo stato situate in fascia centrale e semicentrale per semestre - 2003-2016**

Valori in euro/m<sup>2</sup> commerciale

SEMESTER	Gemeinde Bozen Comune di Bolzano				Andere Gemeinden (a) Altri comuni (a)				SEMESTRE
	Marktwerte Valori di mercato		Mieten Locazioni		Marktwerte Valori di mercato		Mieten Locazioni		
	Min	Max	Min	Max	Min	Max	Min	Max	
2003 I Semester	3.900	4.898	12,58	15,91	2.100	2.625	6,31	8,62	2003 I semestre
2003 II Semester	4.060	5.153	12,33	16,71	2.125	2.660	6,39	8,70	2003 II semestre
2004 I Semester	4.060	5.153	12,33	16,71	2.128	2.674	6,43	8,75	2004 I semestre
2004 II Semester	4.055	5.165	12,31	16,75	2.149	2.686	6,50	8,79	2004 II semestre
2005 I Semester	3.965	5.091	12,04	16,16	2.165	2.707	6,53	8,85	2005 I semestre
2005 II Semester	4.064	5.267	13,44	17,38	2.214	2.730	7,09	8,74	2005 II semestre
2006 I Semester	4.064	5.267	13,44	17,38	2.233	2.772	7,15	8,88	2006 I semestre
2006 II Semester	4.075	5.267	13,37	17,22	2.296	2.851	7,35	9,13	2006 II semestre
2007 I Semester	4.075	5.278	13,37	17,25	2.370	3.054	7,62	9,85	2007 I semestre
2007 II Semester	3.983	5.164	13,04	16,87	2.411	3.118	7,69	9,98	2007 II semestre
2008 I Semester	3.983	5.164	13,04	16,87	2.448	3.169	7,80	10,14	2008 I semestre
2008 II Semester	3.983	5.164	13,04	16,87	2.447	3.212	7,78	10,25	2008 II semestre
2009 I Semester	4.003	5.194	12,47	16,16	2.457	3.251	7,38	9,85	2009 I semestre
2009 II Semester	4.003	5.194	12,47	16,16	2.468	3.317	7,31	9,96	2009 II semestre
2010 I Semester	4.003	5.194	12,47	16,16	2.474	3.327	7,33	9,99	2010 I semestre
2010 II Semester	4.003	5.194	12,42	16,08	2.486	3.370	7,37	10,11	2010 II semestre
2011 I Semester	4.003	5.194	12,63	16,37	2.490	3.374	7,37	10,12	2011 I semestre
2011 II Semester	4.003	5.194	12,42	16,08	2.485	3.366	7,36	10,10	2011 II semestre
2012 I Semester	4.003	5.194	12,77	16,54	2.492	3.399	7,38	10,18	2012 I semestre
2012 II Semester	4.014	5.206	12,81	16,87	2.499	3.416	7,39	10,22	2012 II semestre
2013 I Semester	4.014	5.206	11,37	14,86	2.504	3.439	7,42	10,29	2013 I semestre
2013 II Semester	4.025	5.239	11,25	14,67	2.524	3.481	7,47	10,41	2013 II semestre
2014 I Semester	3.859	5.056	11,11	14,37	2.535	3.508	7,54	10,51	2014 I semestre
2014 II Semester	3.853	5.031	11,00	14,28	2.529	3.485	7,53	10,46	2014 II semestre
2015 I Semester	3.823	4.960	10,94	14,03	2.544	3.527	7,56	10,58	2015 I semestre
2015 II Semester	3.841	5.031	11,06	14,34	2.535	3.511	7,54	10,52	2015 II semestre
2016 I Semester	3.843	5.050	11,09	14,26	2.549	3.548	7,55	10,59	2016 I semestre
<b>2016 II Semester</b>	<b>3.875</b>	<b>5.071</b>	<b>11,18</b>	<b>14,32</b>	<b>2.537</b>	<b>3.520</b>	<b>7,52</b>	<b>10,52</b>	<b>2016 II semestre</b>

(a) Landesdurchschnitt ohne Gemeinde Bozen  
 Media provinciale escluso il comune di Bolzano

Quelle: Agenzia del Territorio, Auswertung des ASTAT

Fonte: Agenzia del Territorio, elaborazione ASTAT



Graf. 15.p

**Markthöchstwerte der Wohnungen in sehr gutem Erhaltungszustand in zentraler und halbzentraler Lage nach Gemeinde - 2016**  
Werte in Euro/m<sup>2</sup> laut handelsüblicher Messung

**Valori massimi di mercato delle abitazioni in stato ottimo situate in fascia centrale e semicentrale per comune - 2016**  
Valori in euro/m<sup>2</sup> commerciale

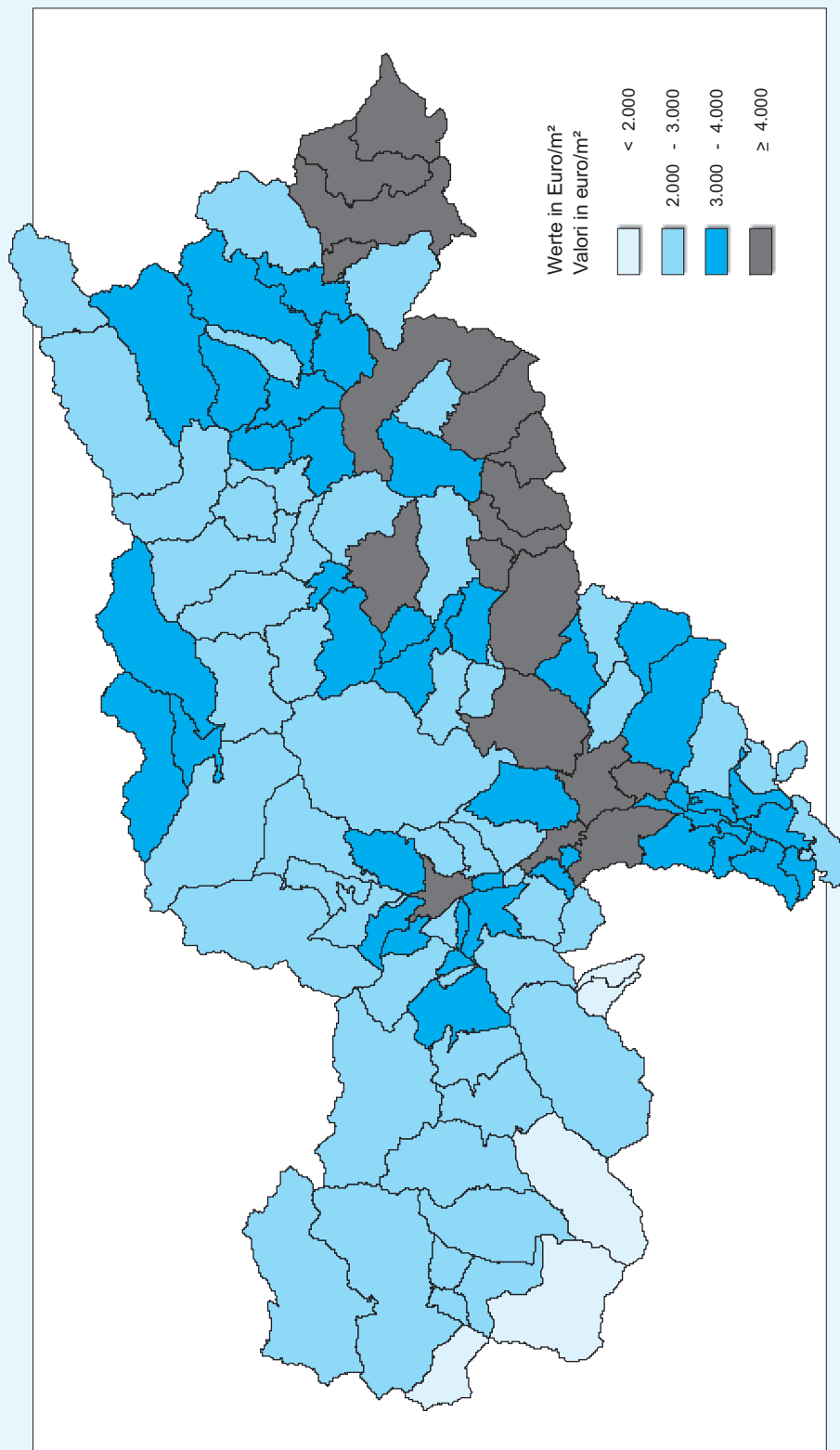

© astat 2018 - lr

Graf. 15.q

**Markthöchstwerte der Mieten der Wohnungen in sehr gutem Erhaltungszustand in zentraler und halbzentraler Lage nach Gemeinde - 2016**  
 Werte in Euro/m<sup>2</sup> laut handelsüblicher Messung

**Valori massimi dei canoni di locazione delle abitazioni in stato ottimo situate in fascia centrale e semicentrale per comune - 2016**  
 Valori in euro/m<sup>2</sup> commerciale

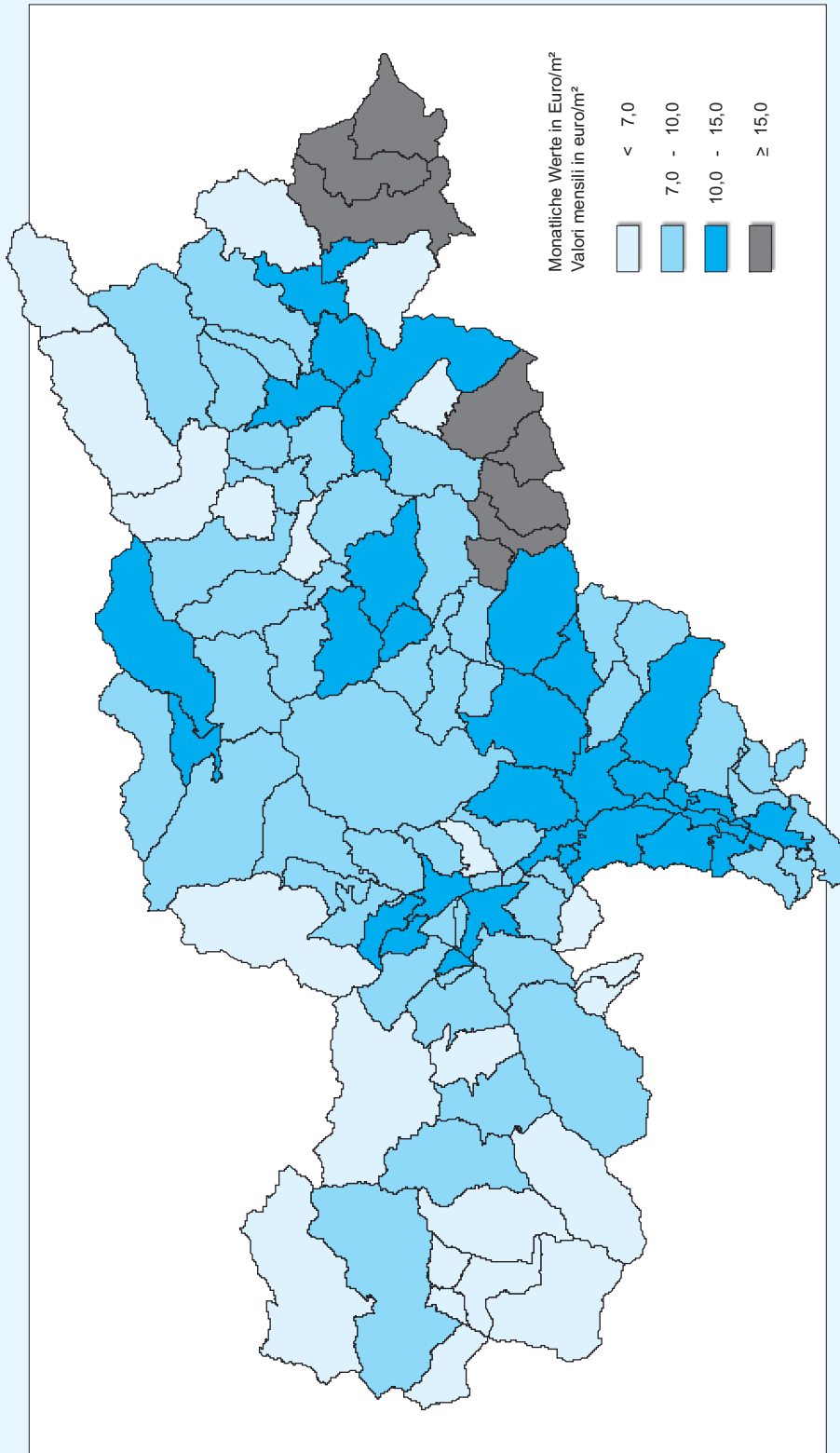

© astat 2018 - lr





Tab. 15.27

**Liegenschaftseinheiten nach Liegenschaftskategorie und Katasterertrag - 2016**

Stand am 31.12.

**Unità immobiliari per categoria immobiliare e classi di rendita catastale - 2016**

Situazione al 31.12.

LIEGENSCHAFTS- KATEGORIE	Katasterertrag (Euro) Rendita catastale (euro)							CATEGORIA IMMOBILIARE
	Kein Ertrag Nessuna rendita	Bis 250 Fino a 250	250 bis 500 Da 250 a 500	500 bis 1.000 Da 500 a 1.000	1.000 bis 2.000 Da 1.000 a 2.000	Über 2.000 Oltre 2.000	Insgesamt Totale	
A - Wohnungen	2	23.814	92.027	138.757	24.478	1.512	280.590	A - Abitazioni
A - Büros	-	77	557	1.453	2.968	2.919	7.974	A - Uffici e studi privati
B - Liegenschaften für Dienstleistungen	6	801	424	567	597	1.630	4.025	B - Immobili destinati a servizi
C - Geschäfte, Werk- stätten und Magazine	2	25.590	7.160	6.071	6.366	7.799	52.988	C - Negozi, laboratori e magazzini
C - Andere kommerzielle Liegenschaften	3	2.345	326	173	77	55	2.979	C - Altri immobili commerciali
C - Garagen und Auto- abstellplätze	4	193.372	8.657	2.648	619	185	205.485	C - Rimesse, posti auto ed autorimesse
D - Liegenschaften mit Sonderzweckbestimmung (a)	338	7.121	3.342	4.338	5.198	13.413	33.750	D - Immobili a destina- zione speciale (a)
E - Infrastrukturen und Ge- bäude für öffentliche Zwecke	1.052	184	96	115	154	453	2.054	E - Infrastrutture e fabbricati per esigenze pubbliche
F - Sonstiges (b)	25.051	-	-	-	-	-	25.051	F - Altro (b)
Nicht angeführte Kategorie	234	-	-	-	-	-	234	Categoria non indicata
<b>Insgesamt</b>	<b>26.692</b>	<b>253.304</b>	<b>112.589</b>	<b>154.122</b>	<b>40.457</b>	<b>27.966</b>	<b>615.130</b>	<b>Totale</b>

(a) Es handelt sich um Gebäude für Produktionstätigkeiten, die nicht ohne tiefgreifende Änderungen einem anderen Zweck zugeführt werden können. Dazu gehören Produktionsstätten, Hotels und Pensionen.

Si tratta di fabbricati destinati ad attività produttive e non suscettibili ad un uso diverso senza radicali trasformazioni. Sono inclusi gli opifici, gli alberghi e le pensioni.

(b) Der Posten schließt die Verkehrsflächen, welche nicht mit einer anderen Liegenschaftseinheit in einer der anderen Gruppen verbunden sind, die im Bau befindlichen Einheiten, die Einheiten, deren Zweckbestimmung definiert wird, die zu überprüfenden und die nicht definierten landwirtschaftlichen Gebäude ein. La voce include aree di corte urbana non legate ad alcuna altra unità immobiliare appartenente agli altri gruppi, unità in corso di costruzione, in corso di definizione, da verificare e fabbricati rurali non definiti.

Quelle: Landesabteilung Grundbuch, Grund- und Gebäudekataster, Auswertung des ASTAT  
Fonte: Ripartizione provinciale Libro fondiario, Catasto fondiario e urbano, elaborazione ASTAT



Tab. 15.28

**Liegenschaftseinheiten nach Liegenschaftskategorie und Gemeinde - 2016**

Stand am 31.12.

**Unità immobiliari per categoria immobiliare e comune - 2016**

Situazione al 31.12.

GEMEINDE	A - Wohnungen	A - Büros	B - Liegen- schaften für Dienstleistungen	C - Geschäfte, Werkstätten und Magazine	C - Andere kommerzielle Liegenschaften	C - Garagen und Auto- abstellplätze
	A - Abitazioni	A - Uffici e studi privati	B - Immobili destinati a servizi	C - Negozi, laboratori e magazzini	C - Altri immobili commerciali	C - Rimesse, posti auto ed autorimesse
001 Aldein	800	4	22	170	27	332
002 Andrian	590	24	8	113	28	494
003 Altrei	305	-	9	76	7	94
004 Eppan a.d. Weinstr.	7.431	176	82	1.630	201	5.451
005 Haffling	705	12	9	171	7	349
006 Abtei	3.000	63	43	586	9	1.850
007 Barbian	928	13	17	206	10	551
008 Bozen	52.088	2.904	598	8.138	489	44.466
009 Prags	329	5	15	101	-	169
010 Brenner	1.424	10	30	360	8	651
011 Brixen	10.821	459	195	1.965	57	9.615
012 Branzoll	1.274	16	12	209	14	1.017
013 Bruneck	8.734	430	132	1.342	146	8.124
014 Kuens	205	-	3	18	2	131
015 Kaltern a.d. Weinstr.	4.547	106	35	1.180	133	2.931
016 Freienfeld	1.283	23	26	188	5	654
017 Sand in Taufers	3.044	74	50	607	6	2.070
018 Kastelbell-Tschars	1.170	11	17	203	6	673
019 Kastelruth	5.309	87	60	1.092	32	3.427
020 Tschermers	876	27	7	192	14	588
021 Kiens	1.443	18	21	180	-	958
022 Klausen	2.544	83	50	608	29	1.899
023 Karneid	1.545	37	47	396	17	981
024 Kurtatsch a.d. Weinstr.	1.171	10	19	213	33	517
025 Kurtinig a.d. Weinstr.	322	2	13	56	19	142
026 Corvara	1.623	29	11	398	9	996
027 Graun im Vinschgau	1.510	17	41	283	16	687
028 Toblach	2.338	22	39	383	2	1.481
029 Neumarkt	2.635	105	42	456	68	1.818
030 Pfalzen	1.384	15	12	145	5	989
031 Völs am Schlern	2.290	18	38	379	19	1.303
032 Franzensfeste	537	16	18	96	4	222
033 Villnöß	1.417	7	34	338	29	838
034 Gais	1.531	11	19	205	9	1.005
035 Gargazon	833	12	6	180	18	717
036 Glurns	486	12	15	95	3	268
037 Latsch	2.799	61	38	517	27	1.773
038 Algund	2.945	37	17	481	45	2.378
039 Lajen	1.445	14	25	313	18	1.070
040 Leifers	7.830	143	62	1.251	87	7.490
041 Lana	6.280	257	58	1.322	126	6.234
042 Laas	1.822	20	39	310	14	958
043 Laurein	168	6	7	77	-	64
044 Lüsen	804	1	11	174	3	410
045 Margreid a.d. Weinstr.	694	5	14	165	15	383
046 Mals	2.638	52	79	489	6	1.349
047 Enneberg	1.941	27	28	320	3	872
048 Marling	1.549	13	13	267	28	1.070
049 Martell	477	5	18	130	4	231
050 Mölten	836	7	14	189	12	598
051 Meran	22.026	907	200	4.382	159	19.097
052 Welsberg	1.765	28	33	288	-	1.357
053 Montan	863	13	12	193	26	450
054 Moos in Passeier	1.017	8	30	273	14	457
055 Nals	1.067	16	14	245	21	676
056 Naturns	2.917	47	26	537	43	2.082
057 Natz-Schabs	1.527	22	26	201	15	1.070
058 Welschnofen	2.115	26	30	293	9	1.336
059 Deutschnofen	2.168	36	43	483	23	1.358
060 Auer	1.853	47	26	352	37	1.645

Capitolo  
15



Tab. 15.28 - Fortsetzung / Segue

**Liegenschaftseinheiten nach Liegenschaftskategorie und Gemeinde - 2016**

Stand am 31.12.

**Unità immobiliari per categoria immobiliare e comune - 2016**

Situazione al 31.12.

D - Liegenschaften mit Sonderzweckbestimmung (a)	E - Infrastrukturen und Gebäude für öffentliche Zwecke	F - Sonstiges (b)	Nicht angeführte Kategorie	Insgesamt	COMUNE
D - Immobili a destinazione speciale (a)	E - Infrastrutture e fabbricati per esigenze pubbliche	F - Altro (b)	Categoria non indicata	Totale	
226	14	72	-	1.667	Aldino
76	5	56	2	1.396	Andriano
35	7	29	-	562	Anterivo
634	50	320	-	15.975	Appiano s.s.d.v.
112	4	80	7	1.456	Avelengo
526	14	363	-	6.454	Badia
187	12	124	-	2.048	Barbiano
2.168	139	1.458	27	112.475	Bolzano
124	3	112	1	859	Braies
216	23	176	1	2.899	Brennero
787	85	473	7	24.464	Bressanone
85	14	81	-	2.722	Bronzolo
568	56	301	1	19.834	Brunico
33	3	32	-	427	Caines
397	40	203	-	9.572	Caldaro s.s.d.v.
324	27	223	-	2.753	Campo di Trens
496	22	239	-	6.608	Campo Tures
220	11	259	-	2.570	Castelbello-Ciardes
769	37	761	5	11.579	Castelrotto
101	3	92	7	1.907	Cermes
230	13	91	-	2.954	Chienes
371	24	194	1	5.803	Chiusa
264	23	175	1	3.486	Cornedo all'Isarco
225	17	103	-	2.308	Cortaccia s.s.d.v.
46	3	39	-	642	Cortina s.s.d.v.
333	14	86	-	3.499	Corvara in Badia
361	14	326	-	3.255	Curon Venosta
278	15	169	-	4.727	Dobbiaco
320	24	85	1	5.554	Egna
217	8	61	-	2.836	Falzes
280	17	239	1	4.584	Fié allo Sciliar
73	12	57	-	1.035	Fortezza
229	16	195	1	3.104	Funes
262	12	92	-	3.146	Gais
94	4	89	5	1.958	Gargazzone
110	8	84	-	1.081	Glorenza
409	30	293	-	5.947	Laces
339	14	230	11	6.497	Lagundo
229	18	191	-	3.323	Laion
439	22	397	12	17.733	Laives
628	33	405	17	15.360	Lana
410	22	344	-	3.939	Lasa
73	6	162	-	563	Lauregno
165	12	79	-	1.659	Luson
81	11	53	-	1.421	Magré s.s.d.v.
580	49	441	-	5.683	Malles Venosta
512	10	322	-	4.035	Marebbe
186	10	100	11	3.247	Marlengo
162	7	316	2	1.352	Martello
154	7	179	2	1.998	Meltina
838	56	891	20	48.576	Merano
214	18	141	-	3.842	Monguelfo
139	14	61	-	1.771	Montagna
364	23	329	3	2.518	Moso in Passiria
139	8	64	-	2.250	Nalles
397	16	297	8	6.370	Naturno
218	16	74	-	3.169	Naz-Sciaves
194	8	209	6	4.226	Nova Levante
472	28	387	2	5.000	Nova Ponente
274	15	80	-	4.329	Ora

Capitolo  
Kapitel

15

Tab. 15.28 - Fortsetzung / Segue

**Liegenschaftseinheiten nach Liegenschaftskategorie und Gemeinde - 2016**

Stand am 31.12.

**Unità immobiliari per categoria immobiliare e comune - 2016**

Situazione al 31.12.

GEMEINDE	A - Wohnungen	A - Büros	B - Liegen- schaften für Dienstleistungen	C - Geschäfte, Werkstätten und Magazine	C - Andere kommerzielle Liegenschaften	C - Garagen und Auto- abstellplätze
	A - Abitazioni	A - Uffici e studi privati	B - Immobili destinati a servizi	C - Negozi, laboratori e magazzini	C - Altri immobili commerciali	C - Rimesse, posti auto ed autorimesse
061 St.Ulrich	3.464	51	33	1.106	21	2.588
062 Partschins	2.016	15	23	289	24	1.195
063 Percha	758	4	7	101	2	576
064 Plaus	370	8	5	36	5	217
065 Waidbruck	118	4	6	44	-	47
066 Burgstall	953	24	9	215	25	893
067 Prad am Stilfser Joch	1.820	43	21	339	9	1.208
068 Prettau	310	3	9	54	-	139
069 Proveis	146	2	9	43	2	63
070 Ratschings	2.181	10	42	333	8	1.177
071 Rasen-Antholz	1.733	11	38	244	6	1.055
072 Ritten	4.627	45	80	883	63	2.893
073 Riffian	704	3	7	106	16	436
074 Mühlbach	1.583	32	35	359	9	898
075 Rodeneck	550	5	17	96	-	292
076 Salurn	1.795	37	31	375	63	1.080
077 Innichen	2.601	38	44	456	-	1.676
079 Jenesian	1.440	6	41	390	24	854
080 St.Leonhard in Pass.	1.655	23	35	350	10	1.038
081 St.Lorenzen	2.024	34	29	234	13	1.222
082 St.Martin in Thurn	1.067	19	26	261	6	560
083 St.Martin in Passeier	1.467	27	18	294	17	1.115
084 St.Pankraz	788	3	15	148	10	378
085 St.Christina in Gröden	1.668	28	17	521	12	1.164
086 Sarnatal	3.476	52	42	677	20	2.411
087 Schenna	1.661	9	17	276	29	949
088 Mühlwald	671	4	19	76	-	332
089 Wolkenstein in Gröden	2.163	29	21	624	11	1.454
091 Schnals	824	13	23	158	10	445
092 Sexten	1.456	15	14	249	3	715
093 Schlanders	3.034	127	57	727	26	2.329
094 Schluderns	869	14	14	197	11	512
095 Stilfs	964	6	10	222	2	400
096 Terenten	854	14	16	79	-	536
097 Terlan	2.142	56	41	458	41	1.631
098 Tramin a.d. Weinstr.	1.894	41	17	393	41	1.042
099 Tisens	1.136	10	25	247	21	551
100 Tiers	581	1	13	142	10	324
101 Tirol	1.585	14	20	305	25	966
102 Truden im Naturpark	646	5	13	126	7	261
103 Taufers im Münstertal	514	4	14	82	1	259
104 Ulten	1.533	25	24	374	19	717
105 Pfatten	485	4	20	185	1	452
106 Olang	2.065	34	25	285	7	1.513
107 Pfitsch	1.507	20	20	272	2	987
108 Ahrtal	3.033	31	55	495	5	1.619
109 Gsies	1.175	9	31	160	-	591
110 Vintl	1.556	14	43	299	9	893
111 Vahrn	2.155	96	45	380	15	1.945
112 Vöran	457	8	15	94	8	262
113 Niederdorf	1.140	11	14	206	5	721
114 Villanders	937	11	12	326	7	617
115 Sterzing	3.839	148	44	793	62	2.942
116 Feldthurns	1.286	9	20	316	8	894
117 Wengen	678	7	10	124	1	315
118 U.L.Frau i.W.-St.Felix	418	4	16	154	11	270
<b>Südtirol insgesamt</b>	<b>280.590</b>	<b>7.974</b>	<b>4.025</b>	<b>52.988</b>	<b>2.979</b>	<b>205.485</b>

(a) Es handelt sich um Gebäude für Produktionstätigkeiten, die nicht ohne tiefgreifende Änderungen einem anderen Zweck zugeführt werden können. Dazu gehören Produktionsstätten, Hotels und Pensionen.

(b) Der Posten schließt die Liegenschaften für Dienstleistungen, für öffentliche Zwecke, die Verkehrsflächen, welche nicht mit einer anderen Liegenschaftseinheit in einer der anderen Gruppen verbunden sind, die im Bau befindlichen Einheiten, die Einheiten, deren Zweckbestimmung definiert wird, die zu überprüfenden und die nicht definierten landwirtschaftlichen Gebäude ein.

Quelle: Landesabteilung Grundbuch, Grund- und Gebäudekataster, Auswertung des ASTAT



Tab. 15.28 - Fortsetzung / Segue

**Liegenschaftseinheiten nach Liegenschaftskategorie und Gemeinde - 2016**

Stand am 31.12.

**Unità immobiliari per categoria immobiliare e comune - 2016**

Situazione al 31.12.

D - Liegenschaften mit Sonderzweckbestimmung (a)	E - Infrastrukturen und Gebäude für öffentliche Zwecke	F - Sonstiges (b)	Nicht angeführte Kategorie	Insgesamt	COMUNE
D - Immobili a destinazione speciale (a)	E - Infrastrutture e fabbricati per esigenze pubbliche	F - Altro (b)	Categoria non indicata	Totale	
126	7	188	-	7.584	Ortisei
249	10	198	6	4.025	Parcines
138	12	68	-	1.666	Perca
50	5	52	-	748	Plaus
11	2	12	1	245	Ponte Gardena
100	6	100	1	2.326	Postal
310	16	280	-	4.046	Prato allo Stelvio
108	3	71	-	697	Predoi
56	7	86	-	414	Proves
489	28	469	2	4.739	Racines
271	19	203	1	3.581	Rasun Anterselva
743	70	669	1	10.073	Renon
130	7	124	-	1.533	Rifiano
333	20	278	4	3.551	Rio di Pusteria
139	7	74	-	1.180	Rodengo
222	31	95	-	3.729	Salorno
280	26	264	-	5.385	S.Candido
342	15	246	-	3.358	S.Genesio Atesino
401	25	330	2	3.869	S.Leonardo in Pass.
407	29	152	-	4.144	S.Lorenzo di Sebato
390	9	287	-	2.625	S.Martino in Badia
251	7	224	3	3.423	S.Martino in Passiria
148	6	307	-	1.803	S.Pancrazio
104	5	148	1	3.668	S.Cristina Val Gardena
787	33	783	-	8.281	Sarentino
380	16	344	3	3.684	Scena
270	6	128	1	1.507	Selva dei Molini
304	9	238	21	4.874	Selva di Val Gardena
140	9	170	-	1.792	Senales
246	13	139	-	2.850	Sesto
452	23	411	1	7.187	Silandro
158	10	153	-	1.938	Sluderno
214	15	330	-	2.163	Stelvio
202	9	98	-	1.808	Terento
329	18	140	2	4.858	Terlano
299	15	104	-	3.846	Termeno s.s.d.v.
261	16	132	-	2.399	Tesimo
100	8	106	-	1.285	Tires
256	9	133	5	3.318	Tirolo
89	11	45	-	1.203	Trodena
121	9	57	-	1.061	Tubre
395	13	524	10	3.634	Ultimo
110	8	118	-	1.383	Vadana
266	30	130	1	4.356	Valdaora
315	16	252	-	3.391	Val di Vizze
670	21	244	-	6.173	Valle Aurina
275	11	197	-	2.449	Valle di Casies
292	14	267	-	3.387	Vandoies
257	19	127	2	5.041	Varna
131	11	99	1	1.086	Verano
140	8	67	1	2.313	Villabassa
236	6	273	1	2.426	Villandro
268	25	230	1	8.352	Vipiteno
212	12	139	1	2.897	Velturno
235	6	229	-	1.605	La Valle
149	7	135	-	1.164	Senale-S. Felice
<b>33.750</b>	<b>2.054</b>	<b>25.051</b>	<b>234</b>	<b>615.130</b>	<b>Totale Provincia</b>

(a) Si tratta di fabbricati destinati ad attività produttive e non suscettibili ad un uso diverso senza radicali trasformazioni. Sono inclusi gli opifici, gli alberghi e le pensioni.

(b) La voce include immobili destinati a servizi, ad esigenze pubbliche, aree di corte urbana non legate ad alcuna altra unità immobiliare appartenente agli altri gruppi, unità in corso di costruzione, in corso di definizione, da verificare e fabbricati rurali non definiti.

Fonte: Ripartizione provinciale Libro fondiario, Catasto fondiario e urbano, elaborazione ASTAT

Tab. 15.29

**Liegenschaftseinheiten nach Liegenschaftskategorie und Rechtstitel (a) - 2016**

Stand am 31.12.

**Unità immobiliari per categoria immobiliare e diritto di godimento (a) - 2016**

Situazione al 31.12.

LIEGENSCHAFTS-KATEGORIE	Rechtstitel Diritto di godimento							CATEGORIA IMMOBILIARE
	Alleiniges Eigentum	Gemein- sames Eigentum	Nacktes Eigentum	Frucht- genuss	Sonsti- ges (b)	Kein Titel oder nicht kodiert	Insge- samt	
	Proprietà unica	Proprietà condivisa	Nuda proprietà	Usu- frutto	Altri (b)	Titolo as- sente o non codificato	Totale	
A - Wohnungen	194.599	64.323	17.170	23.877	10.847	8.099	280.590	A - Abitazioni
A - Büros	6.748	835	318	525	26	131	7.974	A - Uffici e studi privati
B - Liegenschaften für Dienstleistungen	3.694	133	26	44	36	163	4.025	B - Immobili destinati a servizi
C - Geschäfte, Werk- stätten und Magazine	40.542	8.759	2.705	4.285	685	1.633	52.988	C - Negozi, laboratori e magazzini
C - Andere kommerzielle Liegenschaften	2.240	500	151	202	51	105	2.979	C - Altri immobili commerciali
C - Garagen und Auto- abstellplätze	143.077	49.603	8.315	11.141	6.271	4.072	205.485	C - Rimesse, posti auto ed autorimesse
D - Liegenschaften mit Sonderzweckbestimmung (c)	26.479	2.387	797	1.125	736	1.055	33.750	D - Immobili a destina- zione speciale (c)
E - Infrastrukturen und Ge- bäude für öffentliche Zwecke	1.808	89	8	14	46	129	2.054	E - Infrastrutture e fabbricati per esigenze pubbliche
F - Sonstiges (d)	18.936	4.712	584	625	231	1.298	25.051	F - Altro (d)
Nicht angeführte Kategorie	182	36	1	8	3	16	234	Categoria non indicata
<b>Insgesamt</b>	<b>441.305</b>	<b>131.377</b>	<b>30.075</b>	<b>41.846</b>	<b>18.932</b>	<b>16.701</b>	<b>615.130</b>	<b>Totale</b>

- (a) Eine Liegenschaftseinheit kann mit mehreren Rechtstiteln genutzt werden (z.B. Eigentum und Fruchtgenuss). Aus diesem Grund stimmen die Summen nicht mit den Gesamtwerten überein.  
Un'unità immobiliare può rientrare in più tipologie di diritto di godimento (per esempio proprietà ed usufrutto), per tale motivo le somme non coincidono con i totali.
- (b) Eingeschlossen sind die Eigentumsrechte am Boden, Erbpacht, die Rechte an der Fläche, des Besitzes, das Wohnrecht und Nutzungsrecht.  
Sono inclusi i diritti di proprietà del suolo, enfiteusi, di superficie, di possesso, di abitazione e di uso.
- (c) Es handelt sich um Gebäude für Produktionstätigkeiten, die nicht ohne tiefgreifende Änderungen einem anderen Zweck zugeführt werden können. Dazu gehören Produktionsstätten, Hotels und Pensionen.  
Si tratta di fabbricati destinati ad attività produttive e non suscettibili ad un uso diverso senza radicali trasformazioni. Sono inclusi gli opifici, gli alberghi e le pensioni.
- (d) Der Posten schließt die Verkehrsflächen, welche nicht mit einer anderen Liegenschaftseinheit in einer der anderen Gruppen verbunden sind, die im Bau befindlichen Einheiten, die Einheiten, deren Zweckbestimmung definiert wird, die zu überprüfenden und die nicht definierten landwirtschaftlichen Gebäude ein.  
La voce include aree di corte urbana non legate ad alcuna altra unità immobiliare appartenente agli altri gruppi, unità in corso di costruzione, in corso di definizione, da verificare e fabbricati rurali non definiti.

Quelle: Landesabteilung Grundbuch, Grund- und Gebäudekataster, Auswertung des ASTAT  
Fonte: Ripartizione provinciale Libro fondiario, Catasto fondiario e urbano, elaborazione ASTAT