



# Bautätigkeit und Wohnungen

## Edilizia e abitazioni

# 15

Im Bereich der Bautätigkeit werden mit drei getrennten Statistiken alle Eingriffe und Maßnahmen erhoben, die in verschiedener Weise die derzeit bestehende Baukubatur verändern oder vergrößern.

Die *statistische Erhebung der **Bautätigkeit*** umfasst alle von der Gemeinde erlassenen Baukonzessionen (Baugenehmigungen), und zwar für Neubauten bzw. vollständig wiedererrichtete Bauten und für (horizontale oder vertikale) Erweiterungen bestehender Bauten mit Erhöhung der Kubatur. **Die Daten zu den letzten zwei Jahren können berichtet werden.**

Ab dem Jahrbuch 2015 beziehen sich die Daten auf das Datum der **Ausstellung** der Baugenehmigung und nicht mehr auf das Datum der **Abholung** der Baugenehmigung durch den Inhaber. Die Zeitreihen wurden ebenfalls aktualisiert. Die Zahlen sind somit nicht vollständig mit den früheren Veröffentlichungen vergleichbar.

Die *statistische Erhebung der **Wiedergewinnungsarbeiten*** erfasst Maßnahmen der außerordentlichen Instandhaltung, Umstrukturierung, Sanierung sowie die Änderung der Zweckbestimmung, die einer Baukonzession (Baugenehmigung) oder auch nur einer einfachen Beteuerung unterliegen und keine Kubaturerweiterung vorsehen.

Infolge der Veröffentlichung des D.P.R. vom 6. Juni 2001, Nr. 380 - „Rechtsordnung der gesetzlichen Anordnungen und Vorschriften zum Thema Bauwesen“ wurde vom ISTAT mit dem Jahr 2008 die folgende Änderung im Erhebungsbogen vorgenommen: Der Begriff „Baukonzession“ wurde mit „Baugenehmigung“ ersetzt.

Nel settore edilizio sussistono tre distinte statistiche allo scopo di rilevare tutti gli interventi che, in diversa maniera ed entità, modificano o aumentano il patrimonio edilizio preesistente.

La *rilevazione statistica dell'**attività edilizia*** raccoglie tutte le concessioni edilizie (permessi di costruire) rilasciate dai comuni ai richiedenti per fabbricati nuovi per fabbricati interamente ricostruiti o per ampliamenti (in senso orizzontale o verticale) di fabbricati preesistenti con incremento di volume del fabbricato stesso. **I dati relativi agli ultimi due anni possono essere soggetti a rettifiche.**

A partire dall'edizione 2015 dell'Annuario, i dati fanno riferimento alla data di **emissione** del permesso di costruire e non alla data di **ritiro** del permesso da parte del titolare. Anche le serie storiche sono state aggiornate. La confrontabilità con quanto pubblicato in passato può quindi risultare leggermente ridotta.

La *rilevazione statistica dei **recuperi edilizi*** registra tutti gli interventi di manutenzione straordinaria, ristrutturazione, risanamento e variazione d'uso sia che questi siano soggetti al rilascio di concessione edilizia (permesso di costruire) sia che siano soggetti a semplice asseverazione senza incremento di volume del fabbricato stesso.

In seguito alla pubblicazione del D.P.R. del 6 giugno 2001, n. 380 - "Testo unico delle disposizioni legislative e regolamentari in materia edilizia" con l'anno 2008 l'ISTAT ha apportato la seguente modifica nel modello di rilevazione: la definizione "concessione edilizia" è stata sostituita con "permesso di costruire".



Anschließend werden die Daten aus der *Allgemeinen Volks- und Wohnungszählung von 2011* dargestellt. Die Tabellen und Grafiken enthalten Informationen zu den **bewohnten und unbewohnten Wohnungen**, zum Rechtstitel der Wohnungsnutzung, zur Rechtsform des Eigentümers, Anzahl der Zimmer, Ausstattung und Bauperiode.

Bei der Wohnungszählung wird der gesamte Wohnungsbestand Südtirols zusammen mit einer Vielzahl seiner Merkmale erhoben. Es handelt sich also um eine Vollerhebung, die es erlaubt, eine Reihe von Informationen zu den Wohnungen, wie z.B. Größe, Anzahl der Zimmer, Alter, Rechtstitel der Wohnungsnutzung und Rechtsform des Eigentümers, zu erhalten.

Anlässlich der allgemeinen Volks- und Wohnungszählung im Oktober 2011 wurden auch die **Wohngebäude** erhoben. Diese werden nach Anzahl der oberirdischen Stockwerke eingeteilt.

Das Kapitel wird durch Daten der „Agenzia del Territorio“ zu den **Marktpreisen** und **Mietzinsen** der Liegenschaften zu Wohnzwecken in Südtirol ergänzt.

#### Begriffe:

Unter **Wohngebäude** versteht man ein Gebäude, oder einen Teil davon, das bzw. der ausschließlich oder vorwiegend Wohnzwecken dient.

Unter **Nicht-Wohngebäude** versteht man ein Gebäude, oder einen Teil davon, das ausschließlich oder vorwiegend nicht Wohnzwecken dient.

**Begonnene öffentliche Arbeiten** sind alle neuen öffentlichen Bauvorhaben, für die im Berichtsjahr die ersten Ausgaben angefallen sind. Berücksichtigt wird der Gesamtbetrag des Bauvorhabens und somit alle für die gesamte Laufzeit des Bauvorhabens vorgesehenen Ausgaben.

Unter **Wohnung** versteht man eine Gesamtheit von Räumen (oder auch nur einen einzigen Raum), die als Unterkunft dienen, über einen eigenen Eingang von der Straße, vom Treppenhause, von der Terrasse, vom Hof u. Ä. her verfügen und am Stichtag der Zählung von einem oder mehreren Haushalten bewohnt werden bzw. für Wohnzwecke bestimmt sind. Nicht als Wohnungen gezählt werden jene Räume, die für gewerbliche Zwecke (Büros, Arztpraxen usw.) verwendet werden.

Sono poi riportati i dati desunti dal *Censimento generale della popolazione e delle abitazioni del 2011*. Le tabelle e i grafici riportano i dati relativi alle **abitazioni occupate e non**, al titolo di godimento, alla figura giuridica del proprietario, al numero delle stanze, alla disponibilità dei servizi e all'epoca di costruzione.

Il Censimento delle abitazioni rileva la consistenza complessiva delle abitazioni della provincia di Bolzano e numerose loro caratteristiche. Si tratta di una rilevazione di tipo totale che permette di ricavare diverse informazioni sulle abitazioni, come ad es. grandezza, numero di stanze, vetustà, titolo di godimento e figura giuridica del proprietario.

Nell'ottobre 2011, in concomitanza con il Censimento generale della popolazione e delle abitazioni, sono stati censiti anche gli **edifici residenziali**, suddivisi per numero di piani fuori terra.

A completare il quadro vi sono i dati, di fonte Agenzia del Territorio, relativi ai **valori di mercato** e ai **canoni di locazione** degli immobili aventi scopo abitativo siti in provincia di Bolzano.

#### Definizioni:

Per **fabbricato residenziale** s'intende quel fabbricato o quella parte di esso destinato esclusivamente o prevalentemente ad uso abitazione.

Per **fabbricato non residenziale** s'intende quel fabbricato o quella parte di esso destinato esclusivamente o prevalentemente ad uso non residenziale.

**Opere pubbliche iniziate** sono tutte le nuove opere pubbliche per le quali, nell'anno preso in considerazione, si sono sostenute le prime spese. Si considera l'importo complessivo dell'opera e quindi tutte le spese previste per l'intera durata dei lavori.

Per **abitazione** si intende un insieme di vani (o anche un vano solo), destinato funzionalmente ad uso di alloggio, che dispone di un ingresso dipendente su strada, pianerottolo, cortile, terrazza, ballatoio e simili e che alla data del Censimento è occupato o è destinato ad essere occupato da una famiglia o da più famiglie coabitanti. Non sono considerate abitazioni i locali destinati a scopi professionali (uffici, studi medici, ecc.).



Eine Wohnung gilt als **ständig bewohnt**, wenn am Stichtag der Zählung mindestens eine Person dort ihren ständigen Wohnort hat.

Eine Wohnung gilt als **nicht ständig bewohnt**, wenn keine der am Stichtag der Zählung dort angetroffenen Personen ihren ständigen Wohnsitz darin hat.

Eine Wohnung gilt als **nicht bewohnte Wohnung**, wenn darin niemand ständig oder zeitweilig lebt und wenn auch niemand zum Zeitpunkt der Zählung zufällig anwesend ist, sie ansonsten aber bewohnbar ist.

Unter **anderen Unterkünften** versteht man Behausungen, die nicht als Wohnungen eingestuft werden können und in denen zum Zeitpunkt der Zählung mindestens eine Person ständig oder zeitweilig wohnt und sich gerade dort aufhält. Beispiele für solche Unterkünfte: Wohnwagen, Zelte, Wohnanhänger, Wohnmobile, Container, Baracken, Hütten, Höhlen, Abstellräume, Garagen, Dachböden, Keller sowie alle Unterkünfte in Bauten, die nicht als Gebäude anzusehen sind.

Um die Vergleichbarkeit mit der vorigen Volkszählung zu ermöglichen, wurden die von nicht ansässigen Personen bewohnten Wohnungen und die unbewohnten Wohnungen als „**andere Wohnungen**“ zusammengefasst.

Un'abitazione è da considerarsi **abitualmente occupata** quando almeno una persona ha dimora abituale nell'abitazione alla data del Censimento.

Un'abitazione è da considerarsi **occupata da persone non residenti** quando sono presenti delle persone nell'abitazione ma nessuna risulta dimorante abituale nell'abitazione alla data del Censimento.

Un'abitazione è da considerarsi abitazione **non occupata**, se alla data del Censimento non dimora (abitualmente o non abitualmente) né è presente occasionalmente alcuna persona, pur essendo pronta per essere abitata.

Per **altro tipo di alloggio** si intende un alloggio non classificabile come abitazione presso il quale, al momento del censimento, dimora abitualmente o temporaneamente almeno una persona. Ne sono esempi: le roulotte, le tende, i caravan, i camper, i container, le baracche, le capanne, le casupole, le grotte, le rimesse, i garage, le soffitte, le cantine e tutti gli alloggi contenuti in costruzioni che non sono edifici.

Per motivi di confrontabilità con il precedente censimento le abitazioni occupate da persone non residenti e le abitazioni non occupate sono sommate sotto la dizione "**altre abitazioni**".



Tab. 15.1

**Wohn- und Nicht-Wohngebäude - 2013-2017**

**Fabbricati residenziali e non residenziali - 2013-2017**

JAHRE ANNI	Wohngebäude Fabbricati residenziali					Nicht-Wohngebäude Fabbricati non residenziali				
	Neubauten Nuovi fabbricati		Erweiterungsbauten Ampliamenti		m³ je Einwohner m³ per abitante	Neubauten Nuovi fabbricati		Erweiterungsbauten Ampliamenti		
	N	m³	N	m³		N	m³	N	m³	
Ausgestellte Baugenehmigungen / Permessi di costruire emessi										
2013	483	972.972	554	226.149	2,34	428	1.114.173	352	606.658	
2014	468	928.575	544	257.900	2,29	394	1.041.673	373	706.607	
2015	500	1.045.294	555	239.071	2,47	359	1.037.618	364	720.570	
2016	668	1.545.943	557	238.557	3,41	403	1.237.662	421	832.157	
<b>2017</b>	<b>517</b>	<b>1.310.323</b>	<b>523</b>	<b>261.117</b>	<b>2,99</b>	<b>452</b>	<b>1.621.555</b>	<b>464</b>	<b>917.110</b>	

Bauabschlüsse / Opere ultimate										
2013	560	1.220.984	637	259.813	2,89	430	1.561.182	333	597.222	
2014	536	1.028.773	625	243.344	2,46	406	1.113.841	368	825.330	
2015	512	1.011.171	635	257.008	2,44	403	1.317.559	377	597.342	
2016	482	1.069.524	604	284.146	2,59	418	1.128.990	363	710.866	
<b>2017</b>	<b>340</b>	<b>704.076</b>	<b>375</b>	<b>168.928</b>	<b>1,66</b>	<b>264</b>	<b>770.671</b>	<b>271</b>	<b>494.526</b>	

Quelle: ASTAT

Fonte: ASTAT

Graf. 15.a

**Wohn- und Nicht-Wohngebäude - 1998-2017**

**Fabbricati residenziali e non residenziali - 1998-2017**

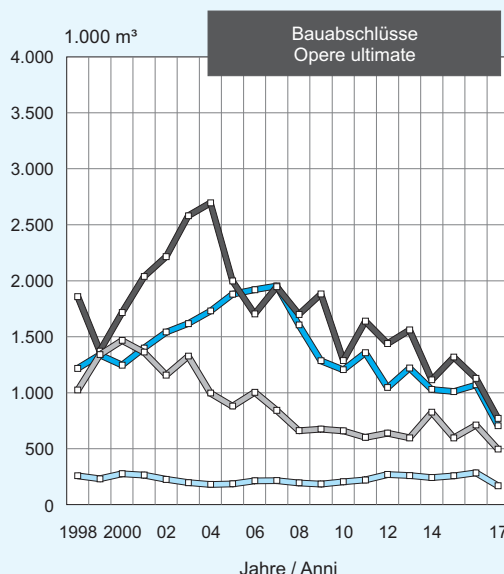
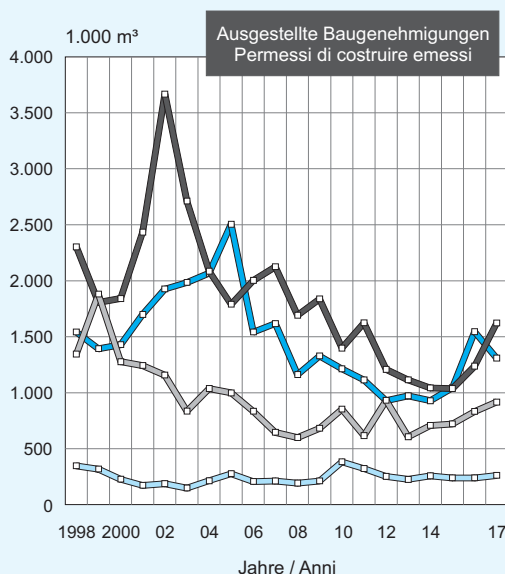

■ Wohngebäude-Neubauten  
Fabbricati residenziali-Nuovi fabbricati  
■ Nicht-Wohngebäude-Neubauten  
Fabbricati non residenziali-Nuovi fabbricati

■ Wohngebäude-Erweiterungsbauten  
Fabbricati residenziali-Ampliamenti  
■ Nicht-Wohngebäude-Erweiterungsbauten  
Fabbricati non residenziali-Ampliamenti

© astat 2018 - sr





Tab. 15.2

## Wohn- und Nicht-Wohngebäude nach Gemeinde und Bezirk - 2017

Baubeschlüsse

## Fabbricati residenziali e non residenziali per comune e comprensorio - 2017

Opere ultimate

GEMEINDEN	Wohngebäude Fabbricati residenziali					Nicht-Wohngebäude Fabbricati non residenziali					COMUNI
	m³ je Ein- wohner	Neubauten		Erweiterungs- bauten		Neubauten		Erweiterungs- bauten			
		Nuovi fabbricati		Ampliamenti		Nuovi fabbricati		Ampliamenti			
		N	m³	N	m³	N	m³	N	m³		
001 Aldein	0,62	-	-	1	1.035	1	79	-	-	Aldino	
002 Andrian	2,90	2	2.063	1	912	-	-	-	-	Andriano	
003 Altrei	-	-	-	-	-	-	-	-	-	Anterivo	
004 Eppan a.d.Weinstr.	0,58	2	5.564	10	3.067	3	10.151	7	8.402	Appiano s.s.d.vino	
005 Hafling	5,67	2	3.837	3	512	2	4.170	3	4.890	Avelengo	
006 Abtei	9,17	10	18.179	15	13.791	9	16.198	12	15.538	Badia	
007 Barbian	0,14	-	-	1	236	1	717	-	-	Barbiano	
008 Bozen	0,40	10	38.713	2	3.898	4	39.040	6	24.176	Bolzano	
009 Prags	-	-	-	-	-	1	405	1	96	Braies	
010 Brenner	2,69	1	4.889	2	985	5	60.879	3	6.680	Brennero	
011 Brixen	3,14	7	61.166	11	7.399	5	2.908	5	3.269	Bressanone	
012 Branzoll	0,59	1	1.650	-	-	-	-	-	-	Bronzolo	
013 Bruneck	0,47	3	4.782	6	3.001	3	9.892	4	4.497	Brunico	
014 Kuens	0,47	-	-	1	188	-	-	-	-	Caines	
015 Kaltern a.d.Weinstr.	1,09	3	3.209	6	5.539	4	29.047	3	5.359	Caldaro s.s.d.vino	
016 Freienfeld	2,31	4	5.214	5	933	10	87.432	10	9.862	Campo di Trens	
017 Sand in Taufers	3,40	11	16.231	7	2.189	6	4.178	5	7.459	Campo Tures	
018 Kastelbell-Tschars	1,02	1	762	5	1.580	1	4.591	1	4.059	Castelbello-Ciardes	
019 Kastelruth	0,35	1	630	4	1.755	1	8.693	3	4.424	Castelrotto	
020 Tschermers	2,13	-	-	3	3.300	2	74.067	2	5.475	Cermes	
021 Kiens	4,52	8	11.690	4	1.060	2	2.131	3	5.715	Chienes	
022 Klausen	0,23	-	-	3	1.223	6	19.714	1	183	Chiusa	
023 Karneid	1,34	4	3.835	2	699	2	1.340	3	2.469	Comedo all'Isarco	
024 Kurtatsch a.d.Weinstr.	0,57	-	-	1	1.267	-	-	1	550	Cortaccia s.s.d.vino	
025 Kurtinig a.d.Weinstr.	1,40	1	924	-	-	-	-	-	-	Cortina s.s.d.vino	
026 Corvara	5,48	1	6.880	3	634	4	12.030	7	7.572	Corvara in Badia	
027 Graun im Vinschgau	3,17	7	5.749	4	1.788	-	-	-	-	Curon Venosta	
028 Toblach	0,96	1	1.744	6	1.468	2	3.408	1	259	Dobbiaco	
029 Neumarkt	0,76	2	4.001	-	-	-	-	-	-	Egna	
030 Pfalzen	3,64	3	10.079	-	-	1	230	-	-	Falzes	
031 Völs am Schlern	1,25	3	3.741	2	726	2	949	2	3.399	Fié allo Sciliar	
032 Franzensfeste	0,65	1	657	-	-	-	-	-	-	Fortezza	
033 Villnöß	0,90	-	-	6	2.327	4	1.888	5	2.614	Funes	
034 Gais	1,71	5	4.649	3	925	5	14.376	1	4.476	Gais	
035 Gargazon	1,76	1	2.975	-	-	-	-	2	1.469	Gargazzone	
036 Glurns	0,24	-	-	1	213	1	394	1	865	Glorenza	
037 Latsch	1,12	6	5.650	1	200	1	2.400	1	164	Laces	
038 Algund	1,49	2	5.031	8	2.492	1	514	3	1.477	Lagundo	
039 Lajen	4,80	6	12.635	2	165	4	8.235	7	4.557	Laion	
040 Leifers	3,41	8	60.665	1	321	5	19.892	-	-	Laives	
041 Lana	1,10	2	10.132	9	3.213	3	896	5	16.023	Lana	
042 Laas	0,38	3	1.544	-	-	2	1.724	1	324	Lasa	
043 Laurein	1,61	-	-	1	546	2	221	-	-	Lauregno	
044 Lüsen	1,08	1	1.507	1	153	5	3.261	4	4.113	Luson	
045 Margreid a.d.Weinstr.	-	-	-	-	-	1	1.007	1	50	Magré s.s.d.vino	
046 Mals	1,78	9	8.041	6	1.301	2	14.088	3	1.032	Malles Venosta	
047 Enneberg	3,18	6	8.378	4	1.264	2	6.393	4	1.990	Marebbe	
048 Marling	8,77	6	22.745	3	855	1	13.535	-	-	Marlengo	
049 Martell	5,83	3	2.763	3	2.239	2	9.189	3	3.385	Martello	
050 Mölten	2,12	2	2.644	2	904	4	1.170	2	757	Meltina	
051 Meran	1,74	11	67.397	3	2.683	3	25.195	6	28.162	Merano	
052 Welsberg-Taisten	-	-	-	-	-	-	-	-	-	Monguelfo-Tesido	
053 Montan	4,19	2	4.081	4	2.954	-	-	1	9.860	Montagna	
054 Moos in Passeier	-	-	-	-	-	-	-	-	-	Moso in Passiria	
055 Nals	0,56	-	-	3	1.120	-	-	1	268	Nalles	
056 Naturns	0,27	-	-	3	1.561	-	-	-	-	Naturno	
057 Natz-Schabs	5,23	8	10.402	6	6.229	6	12.231	6	17.688	Naz-Sciaves	
058 Welschnofen	2,65	3	4.280	3	891	5	11.861	1	1.522	Nova Levante	
059 Deutschnofen	0,53	2	1.943	1	145	4	1.133	2	1.443	Nova Ponente	
060 Auer	0,87	1	1.626	1	1.635	1	753	1	3.800	Ora	



Tab. 15.2 - Fortsetzung / Segue

**Wohn- und Nicht-Wohngebäude nach Gemeinde und Bezirk - 2017**  
 Bauabschlüsse

**Fabbricati residenziali e non residenziali per comune e comprensorio - 2017**  
 Opere ultimate

GEMEINDEN	Wohngebäude Fabbricati residenziali					Nicht-Wohngebäude Fabbricati non residenziali					COMUNI
	m³ je Ein- wohner  m³ per abitante	Neubauten		Erweiterungs- bauten		Neubauten		Erweiterungs- bauten			
		Nuovi fabbricati		Ampliamenti		Nuovi fabbricati		Ampliamenti			
		N	m³	N	m³	N	m³	N	m³		
061	St.Ulrich	1,55	4	5.225	5	2.275	-	-	4	8.867	Ortisei
062	Partschins	1,18	1	4.375	-	-	1	2.988	-	-	Parcines
063	Percha	4,19	4	3.976	3	2.453	1	3.059	2	3.555	Perca
064	Plaus	-	-	-	-	-	-	-	-	-	Plaus
065	Waidbruck	-	-	-	-	-	-	-	-	-	Ponte Gardena
066	Burgstall	1,50	1	2.226	2	586	1	19.674	1	203	Postal
067	Prad am Stilfser Joch	4,30	12	13.228	5	2.207	3	2.267	2	2.574	Prato allo Stelvio
068	Prettau	2,21	1	1.116	1	96	-	-	-	-	Predoi
069	Proveis	-	-	-	-	-	3	198	-	-	Proveis
070	Ratschings	2,54	9	8.542	9	2.788	6	10.540	3	4.898	Racines
071	Rasen-Antholz	1,07	-	-	7	3.089	2	1.174	-	-	Rasun Anterselva
072	Ritten	2,22	8	13.378	7	4.091	2	4.554	3	3.559	Renon
073	Riffian	1,18	-	-	4	1.578	4	3.780	2	1.472	Rifiano
074	Mühlbach	4,48	6	10.800	9	3.040	2	420	15	42.450	Rio di Pusteria
075	Rodeneck	1,55	1	1.405	4	480	3	10.816	-	-	Rodengo
076	Salurn	0,79	1	1.742	3	1.255	1	29	-	-	Salorno
077	Innichen	2,25	1	3.000	7	4.493	-	-	10	4.810	S.Candido
079	Jenesien	2,15	3	4.951	5	1.593	2	1.389	1	140	S.Genesio Atesino
080	St.Leonhard in Passeier	0,46	-	-	4	1.641	2	27.035	1	789	S.Leonardo in Passiria
081	St.Lorenzen	0,77	1	1.729	3	1.254	1	163	3	61.699	S.Lorenzo di Sebato
082	St.Martin in Thurn	4,42	1	4.173	6	3.477	8	6.934	5	1.422	S.Martino in Badia
083	St.Martin in Passeier	1,50	2	2.255	13	2.616	10	15.657	6	4.879	S.Martino in Passiria
084	St.Pankraz	2,50	2	2.142	6	1.770	5	3.016	-	-	S.Pancrazio
085	St.Christina in Gröden	0,95	1	1.133	5	725	1	179	6	12.191	S.Cristina Val Gardena
086	Sarnatal	0,83	3	5.710	1	178	5	21.603	2	2.224	Sarentino
087	Schenna	3,81	4	9.284	3	1.804	5	7.925	5	3.797	Scena
088	Mühlwald	4,32	5	5.796	1	419	2	2.195	3	5.272	Selva dei Molini
089	Wolkenstein in Gröden	1,17	1	2.137	3	924	2	6.235	11	17.842	Selva di Val Gardena
091	Schnals	1,38	1	1.128	2	578	2	3.074	1	6.708	Senales
092	Sexten	5,14	4	8.649	3	1.170	1	2.272	1	572	Sesto
093	Schlanders	4,95	17	24.795	11	5.487	2	24.774	2	1.402	Silandro
094	Schluderns	7,12	6	12.188	2	749	-	-	-	-	Sluderno
095	Stilfs	1,83	2	1.839	1	250	2	3.361	3	8.295	Stelvio
096	Terenten	4,33	8	5.402	4	2.184	-	-	3	10.926	Terento
097	Terlan	-	-	-	-	-	-	-	-	-	Terlano
098	Tramin a.d.Weinstr.	1,14	2	3.012	2	874	-	-	2	1.179	Termeno s.s.d.vino
099	Tisens	0,37	-	-	2	730	2	1.201	-	-	Tesimo
100	Tiers	1,47	-	-	3	1.442	1	539	4	16.499	Tires
101	Tirol	2,40	4	5.488	1	400	2	2.020	2	1.837	Tirolo
102	Truden im Naturpark	4,31	4	4.299	1	133	-	-	-	-	Trodene nel parco nat.
103	Taufers im Münstertal	2,86	3	2.649	1	140	-	-	-	-	Tubre
104	Ulten	4,37	6	9.928	8	2.590	6	5.193	9	4.977	Ultimo
105	Pfatten	1,98	1	1.880	1	165	1	623	-	-	Vadena
106	Olang	5,21	9	13.585	10	2.878	3	1.751	4	7.058	Valdaora
107	Pfötsch	0,55	1	1.317	2	340	-	-	-	-	Val di Vizze
108	Ahrntal	0,19	1	1.035	2	117	4	3.233	-	-	Valle Aurina
109	Gsies	-	-	-	-	-	-	-	-	-	Valle di Casies
110	Vintl	2,38	5	5.451	7	2.468	8	16.594	2	1.862	Vandoies
111	Vahrn	1,92	3	5.750	2	2.953	1	72	1	184	Varna
112	Vöran	2,60	1	2.286	1	179	1	93	-	-	Verano
113	Niederdorf	-	-	-	-	-	1	1.046	2	4.061	Villabassa
114	Villanders	5,55	7	9.899	1	379	4	1.644	-	-	Villandro
115	Sterzing	2,43	4	16.398	1	380	1	160	1	6.462	Vipiteno
116	Feldthurns	1,46	2	2.299	4	1.926	2	2.037	1	3.254	Velturno
117	Wengen	1,00	1	1.199	1	183	3	3.195	-	-	La Valle
118	U.L.Frau i.W.-St.Felix	2,44	-	-	3	1.880	4	3.354	4	6.235	Senale-S.Felice
<b>Südtirol insgesamt</b>		<b>1,66</b>	<b>340</b>	<b>704.076</b>	<b>375</b>	<b>168.928</b>	<b>264</b>	<b>770.671</b>	<b>271</b>	<b>494.526</b>	<b>Totale provincia</b>

Quelle: ASTAT

Fonte: ASTAT



Tab. 15.2 - Fortsetzung / Segue

**Wohn- und Nicht-Wohngebäude nach Gemeinde und Bezirk - 2017**

Bauabschlüsse

**Fabbricati residenziali e non residenziali per comune e comprensorio - 2017**

Opere ultimate

	Wohngebäude Fabbricati residenziali					Nicht-Wohngebäude Fabbricati non residenziali					
	m³ je Einwohner m³ per abitante	Neubauten		Erweiterungsbauten		Neubauten		Erweiterungsbauten			
		Nuovi fabbricati		Ampliamenti		Nuovi fabbricati		Ampliamenti			
		N	m³	N	m³	N	m³	N	m³		
<b>Bezirksgemeinschaften</b>										<b>Comunità comprensoriali</b>	
Vinschgau	2,71	70	80.336	42	16.732	18	65.862	18	28.808	Val Venosta	
Burggrafenamt	1,77	45	150.101	84	32.244	60	210.732	52	81.953	Burgraviato	
Überetsch-Südt. Unterland	1,51	30	94.716	32	19.157	17	61.581	16	29.200	Oltradige-Bassa Atesina	
Bozen	0,40	10	38.713	2	3.898	4	39.040	6	24.176	Bolzano	
Salten-Schlern	1,32	35	49.607	43	16.348	31	59.645	44	75.336	Salto-Sciliar	
Eisacktal	2,71	41	115.863	50	26.510	43	63.943	45	78.312	Valle Isarco	
Wipptal	2,09	20	37.017	19	5.426	22	159.011	17	27.902	Alta Valle Isarco	
Pustertal	2,26	89	137.723	103	48.613	69	110.857	73	148.839	Val Pusteria	
<b>Funktionale Kleinregionen</b>										<b>Piccole aree funzionali</b>	
<b>Statistische Bezirke</b>										<b>Comprensori statistici</b>	
Mals	3,14	39	43.694	20	6.648	8	20.110	9	12.766	Malles	
Schlanders	2,63	29	34.752	15	7.926	7	38.087	7	5.275	Silandro	
Naturns	0,6	2	1.890	10	3.719	3	7.665	2	10.767	Naturno	
Meran	2,11	33	125.644	32	14.577	23	153.961	26	48.782	Merano	
Lana	1,65	10	22.202	29	10.729	25	14.079	18	27.235	Lana	
St.Martin in Passeier	0,73	2	2.255	17	4.257	12	42.692	7	5.668	S.Martino in Passiria	
<b>Meran-Schlanders</b>	<b>2,03</b>	<b>115</b>	<b>230.437</b>	<b>123</b>	<b>47.856</b>	<b>78</b>	<b>276.594</b>	<b>69</b>	<b>110.493</b>	<b>Merano-Silandro</b>	
Bozen	0,93	55	154.226	51	25.927	45	144.008	37	70.217	Bolzano	
Auer-Neumarkt	1,15	13	19.685	13	9.153	4	1.868	6	15.439	Ora-Egna	
St.Ulrich	1,45	13	21.760	19	5.844	8	23.342	31	47.881	Ortisei	
<b>Bozen</b>	<b>0,99</b>	<b>81</b>	<b>195.671</b>	<b>83</b>	<b>40.924</b>	<b>57</b>	<b>169.218</b>	<b>74</b>	<b>133.537</b>	<b>Bolzano</b>	
Brixen	2,64	41	109.336	54	28.577	46	71.585	40	75.617	Bressanone	
Sterzing	2,17	19	36.360	19	5.426	22	159.011	17	27.902	Vipiteno	
<b>Brixen-Sterzing</b>	<b>2,51</b>	<b>60</b>	<b>145.696</b>	<b>73</b>	<b>34.003</b>	<b>68</b>	<b>230.596</b>	<b>57</b>	<b>103.519</b>	<b>Bressanone-Vipiteno</b>	
Bruneck	1,64	41	55.892	40	16.844	19	33.181	21	98.022	Brunico	
Sand in Taufers	2,02	18	24.178	11	2.821	12	9.606	8	12.731	Campo Tures	
Innichen	2,01	6	13.393	16	7.131	4	6.726	14	9.702	S.Candido	
Abtei	5,29	19	38.809	29	19.349	26	44.750	28	26.522	Badia	
<b>Bruneck</b>	<b>2,26</b>	<b>84</b>	<b>132.272</b>	<b>96</b>	<b>46.145</b>	<b>61</b>	<b>94.263</b>	<b>71</b>	<b>146.977</b>	<b>Brunico</b>	
<b>Südtirol insgesamt</b>	<b>1,66</b>	<b>340</b>	<b>704.076</b>	<b>375</b>	<b>168.928</b>	<b>264</b>	<b>770.671</b>	<b>271</b>	<b>494.526</b>	<b>Totale provincia</b>	

Quelle: ASTAT

Fonte: ASTAT

Graf. 15.b

**Wohn- und Nicht-Wohngebäude nach Bezirksgemeinschaft - 2017**  
Bauabschlüsse - Gesamtkubatur

**Fabbricati residenziali e non residenziali per comunità comprensoriale - 2017**  
Opere ultimate - Volume totale

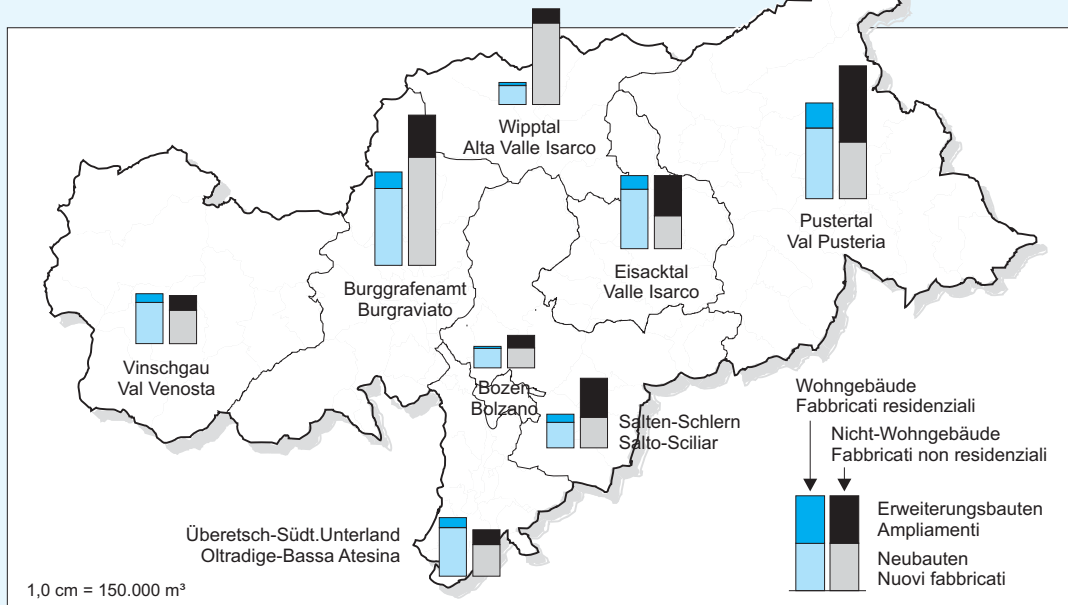

© astat 2018 - sr



Graf. 15.c

**Wohn- und Nicht-Wohngebäude nach Bauzone - 2017**  
Bauabschlüsse

**Fabbricati residenziali e non residenziali per zona edilizia - 2017**  
Opere ultimate

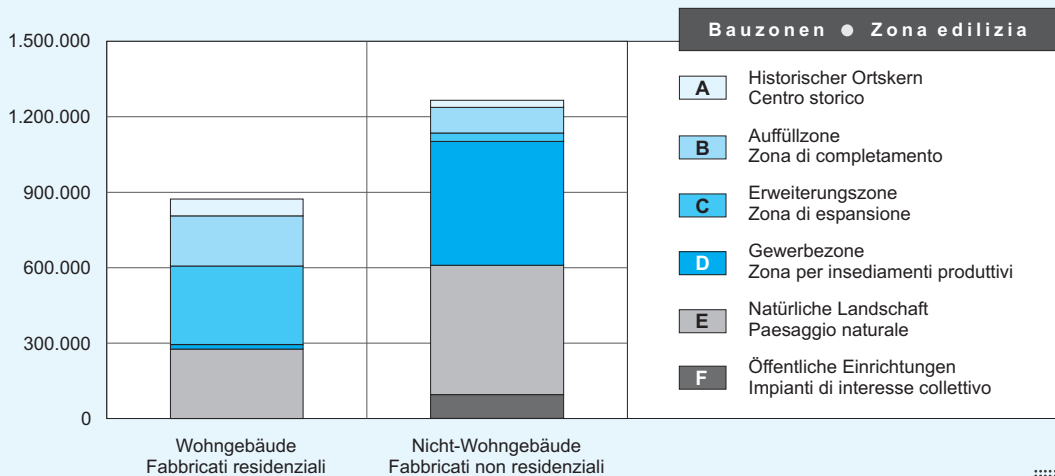

© astat 2018 - sr







Tab. 15.3

## Wohn- und Nicht-Wohngebäude nach Bauzone - 2013-2017

## Fabbricati residenziali e non residenziali per zona edilizia - 2013-2017

JAHRE	Historischer Ortskern	Auffüllzone	Erweiterungszone	Gewerbezone	Natürliche Landschaft	Öffentliche Einrichtungen	Insgesamt
ANNI	Centro storico	Zona di completamento	Zona di espansione	Zona per insediamenti produttivi	Paesaggio naturale	Impianti di interesse collettivo	
	A	B	C	D	E	F	

## Ausgestellte Baugenehmigungen (m³) / Permessi di costruire emessi (m³)

## Wohngebäude / Fabbricati residenziali

2013	78.998	318.153	423.126	513	378.331	-	1.199.121
2014	109.716	233.872	438.153	6.086	398.648	-	1.186.475
2015	92.862	381.987	396.758	11.616	400.411	731	1.284.365
2016	160.353	483.139	694.872	14.294	430.279	1.563	1.784.500
<b>2017</b>	<b>142.139</b>	<b>545.379</b>	<b>456.857</b>	<b>11.972</b>	<b>415.093</b>	<b>-</b>	<b>1.571.440</b>

## Nicht-Wohngebäude / Fabbricati non residenziali

2013	58.191	139.918	40.189	704.357	643.795	134.381	1.720.831
2014	60.898	81.347	32.512	674.582	831.936	67.005	1.748.280
2015	24.466	171.694	44.527	699.392	631.897	186.212	1.758.188
2016	61.773	159.242	43.264	1.014.407	729.922	61.211	2.069.819
<b>2017</b>	<b>87.674</b>	<b>134.984</b>	<b>155.810</b>	<b>1.090.532</b>	<b>1.013.470</b>	<b>56.195</b>	<b>2.538.665</b>

## Insgesamt / Totale

2013	137.189	458.071	463.315	704.870	1.022.126	134.381	2.919.952
2014	170.614	315.219	470.665	680.668	1.230.584	67.005	2.934.755
2015	117.328	553.681	441.285	711.008	1.032.308	186.943	3.042.553
2016	222.126	642.381	738.136	1.028.701	1.160.201	62.774	3.854.319
<b>2017</b>	<b>229.813</b>	<b>680.363</b>	<b>612.667</b>	<b>1.102.504</b>	<b>1.428.563</b>	<b>56.195</b>	<b>4.110.105</b>

## Bauabschlüsse (m³) / Opere ultimate (m³)

## Wohngebäude / Fabbricati residenziali

2013	127.540	439.734	519.913	3.056	390.554	-	1.480.797
2014	94.025	336.668	434.178	5.398	401.848	-	1.272.117
2015	136.020	327.040	411.038	4.893	389.188	-	1.268.179
2016	94.606	430.128	402.881	7.558	418.497	-	1.353.670
<b>2017</b>	<b>67.667</b>	<b>199.026</b>	<b>312.080</b>	<b>17.808</b>	<b>275.791</b>	<b>632</b>	<b>873.004</b>

## Nicht-Wohngebäude / Fabbricati non residenziali

2013	91.596	210.756	47.505	1.199.278	520.011	89.258	2.158.404
2014	82.606	77.312	38.907	814.503	777.763	148.080	1.939.171
2015	76.369	204.919	9.187	813.662	689.958	120.806	1.914.901
2016	31.008	132.057	62.405	707.166	736.027	171.193	1.839.856
<b>2017</b>	<b>28.099</b>	<b>101.590</b>	<b>33.725</b>	<b>492.488</b>	<b>514.641</b>	<b>94.654</b>	<b>1.265.197</b>

## Insgesamt / Totale

2013	219.136	650.490	567.418	1.202.334	910.565	89.258	3.639.201
2014	176.631	413.980	473.085	819.901	1.179.611	148.080	3.211.288
2015	212.389	531.959	420.225	818.555	1.079.146	120.806	3.183.080
2016	125.614	562.185	465.286	714.724	1.154.524	171.193	3.193.526
<b>2017</b>	<b>95.766</b>	<b>300.616</b>	<b>345.805</b>	<b>510.296</b>	<b>790.432</b>	<b>95.286</b>	<b>2.138.201</b>

Quelle: ASTAT

Fonte: ASTAT



Tab. 15.4

**Wohnungen und Wohnräume in Wohn- und Nicht-Wohngebäuden - 2013-2017**

**Abitazioni e vani di abitazione in fabbricati residenziali e non residenziali - 2013-2017**

JAHRE ANNI	Wohnungen Abitazioni		Wohnräume Vani di abitazione		Zimmer je Wohnung	Durchschnittliche Nettowohnfläche
	Anzahl Numero	Nettowohnfläche m² Superficie utile abitabile m²	Insgesamt Totale	davon Zimmer di cui stanze	Stanze per abitazione	Superficie utile abitabile media

**Ausgestellte Baugenehmigungen / Permessi di costruire emessi**

Neubauten / Nuovi fabbricati

2013	1.723	149.930	12.773	6.246	3,63	87,02
2014	1.677	152.370	12.561	6.223	3,71	90,86
2015	1.987	169.629	14.357	7.249	3,65	85,37
2016	2.955	245.887	21.133	10.496	3,55	83,21
<b>2017</b>	<b>2.494</b>	<b>202.204</b>	<b>16.807</b>	<b>8.472</b>	<b>3,40</b>	<b>81,08</b>

Erweiterungsbauten / Ampliamenti

2013	558	50.899	4.001	2.019	3,62	91,22
2014	561	49.981	4.021	2.010	3,58	89,09
2015	611	53.384	4.249	2.140	3,50	87,37
2016	611	53.192	4.188	2.111	3,45	87,06
<b>2017</b>	<b>607</b>	<b>49.955</b>	<b>3.881</b>	<b>1.955</b>	<b>3,22</b>	<b>82,30</b>

Insgesamt / Totale

2013	2.281	200.829	16.774	8.265	3,62	88,04
2014	2.238	202.351	16.582	8.233	3,68	90,42
2015	2.598	223.013	18.606	9.389	3,61	85,84
2016	3.566	299.079	25.321	12.607	3,54	83,87
<b>2017</b>	<b>3.101</b>	<b>252.159</b>	<b>20.688</b>	<b>10.427</b>	<b>3,36</b>	<b>81,32</b>

**Baubeschlüsse / Opere ultimate**

Neubauten / Nuovi fabbricati

2013	2.169	191.517	16.374	8.098	3,73	88,30
2014	1.747	156.290	13.560	6.604	3,78	89,46
2015	1.745	157.298	13.370	6.496	3,72	90,14
2016	1.935	162.518	13.592	6.872	3,55	83,99
<b>2017</b>	<b>1.332</b>	<b>113.324</b>	<b>9.513</b>	<b>4.814</b>	<b>3,61</b>	<b>85,08</b>

Erweiterungsbauten / Ampliamenti

2013	649	53.840	4.375	2.230	3,44	82,96
2014	591	53.095	4.284	2.161	3,66	89,84
2015	606	55.110	4.387	2.184	3,60	90,94
2016	666	58.673	4.656	2.342	3,52	88,10
<b>2017</b>	<b>408</b>	<b>36.612</b>	<b>2.838</b>	<b>1.432</b>	<b>3,51</b>	<b>89,74</b>

Insgesamt / Totale

2013	2.818	245.357	20.749	10.328	3,67	87,07
2014	2.338	209.385	17.844	8.765	3,75	89,56
2015	2.351	212.408	17.757	8.680	3,69	90,35
2016	2.601	221.191	18.248	9.214	3,54	85,04
<b>2017</b>	<b>1.740</b>	<b>149.936</b>	<b>12.351</b>	<b>6.246</b>	<b>3,59</b>	<b>86,17</b>

Quelle: ASTAT

Fonte: ASTAT



Tab. 15.5

**Wohnungen und Wohnräume in Wohn- und Nicht-Wohngebäuden nach Gemeinde und Bezirk - 2017**  
 Bauabschlüsse

**Abitazioni e vani di abitazione in fabbricati residenziali e non residenziali per comune e comprensorio - 2017**  
 Opere ultimate

GEMEINDEN	Wohnungen Abitazioni		Wohnräume Vani di abitazione		Zimmer je Wohnung  Stanze per abitazione	Durchschnitt- liche Netto- wohnfläche  Superficie utile abitabile media	COMUNI
	Anzahl  Numero	Nettowohn- fläche m <sup>2</sup>  Superficie utile abitabile m <sup>2</sup>	Insgesamt  Totale	davon Zimmer di cui stanze			
001 Aldein	1	110	11	5	5,00	110,00	Aldino
002 Andrian	3	468	35	13	4,33	156,00	Andriano
003 Altrei	-	-	-	-	-	-	Anterivo
004 Eppan a.d.Weinstr.	21	1.909	123	68	3,24	90,90	Appiano s.s.d.vino
005 Haffing	10	830	61	34	3,40	83,00	Avelengo
006 Abtei	73	5.520	418	209	2,86	75,62	Badia
007 Barbian	-	-	-	-	-	-	Barbiano
008 Bozen	76	7.679	590	326	4,29	101,04	Bolzano
009 Prags	-	-	-	-	-	-	Braies
010 Brenner	25	1.804	156	87	3,48	72,16	Brennero
011 Brixen	139	10.429	911	472	3,40	75,03	Bressanone
012 Branzoll	2	210	14	6	3,00	105,00	Bronzolo
013 Bruneck	19	1.788	145	71	3,74	94,11	Brunico
014 Kuens	1	52	3	2	2,00	52,00	Caines
015 Kaltern a.d.Weinstr.	20	1.885	159	74	3,70	94,25	Caldaro s.s.d.vino
016 Freienfeld	11	1.080	83	39	3,55	98,18	Campo di Trens
017 Sand in Taufers	35	3.351	274	145	4,14	95,74	Campo Tures
018 Kastelbell-Tschars	3	333	28	14	4,67	111,00	Castelbello-Ciardes
019 Kastelruth	8	713	69	37	4,63	89,13	Castelrotto
020 Tschermers	6	557	31	13	2,17	92,83	Cermes
021 Kiens	25	2.332	205	97	3,88	93,28	Chienes
022 Klausen	4	547	38	20	5,00	136,75	Chiusa
023 Karneid	6	746	60	31	5,17	124,33	Cornedo all'Isarco
024 Kurtatsch a.d.Weinstr.	2	304	15	10	5,00	152,00	Cortaccia
025 Kurtinig a.d.Weinstr.	2	101	10	4	2,00	50,50	Cortina s.s.d.vino
026 Corvara	13	920	87	38	2,92	70,77	Corvara in Badia
027 Graun im Vinschgau	12	1.250	110	51	4,25	104,17	Curon Venosta
028 Toblach	7	729	56	26	3,71	104,14	Dobbiaco
029 Neumarkt	16	1.381	93	56	3,50	86,31	Egna
030 Pfalzen	19	1.616	132	64	3,37	85,05	Falzes
031 Völs am Schlern	10	917	72	36	3,60	91,70	Fié allo Sciliar
032 Franzensfeste	1	132	12	6	6,00	132,00	Fortezza
033 Villnöß	6	510	43	22	3,67	85,00	Funes
034 Gais	10	1.386	106	50	5,00	138,60	Gais
035 Gargazon	3	339	41	13	4,33	113,00	Gargazzone
036 Glurns	-	-	-	-	-	-	Glorenza
037 Latsch	13	999	78	41	3,15	76,85	Laces
038 Algund	17	1.391	124	50	2,94	81,82	Lagundo
039 Lajen	19	1.856	172	77	4,05	97,68	Laion
040 Leifers	102	9.549	847	413	4,05	93,62	Laives
041 Lana	38	2.689	225	123	3,24	70,76	Lana
042 Laas	3	319	31	15	5,00	106,33	Lasa
043 Laurein	1	62	5	2	2,00	62,00	Lauregno
044 Lüsen	4	381	31	14	3,50	95,25	Luson
045 Margreid a.d.Weinstr.	-	-	-	-	-	-	Magré s.s.d.vino
046 Mals	12	1.356	106	48	4,00	113,00	Malles Venosta
047 Enneberg	20	1.532	129	70	3,50	76,60	Marebbe
048 Marling	42	2.952	264	133	3,17	70,29	Marlengo
049 Martell	8	815	70	35	4,38	101,88	Martello
050 Mölten	6	499	31	16	2,67	83,17	Meltina
051 Meran	167	10.679	778	472	2,83	63,95	Merano
052 Welsberg-Taisten	-	-	-	-	-	-	Monguelfo-Tesido
053 Montan	9	1.001	64	34	3,78	111,22	Montagna
054 Moos in Passeier	-	-	-	-	-	-	Moso in Passiria
055 Nals	2	219	16	8	4,00	109,50	Nalles
056 Naturns	3	399	34	12	4,00	133,00	Naturno
057 Natz-Schabs	31	3.246	288	132	4,26	104,71	Naz-Sciaves
058 Welschnofen	10	933	75	36	3,60	93,30	Nova Levante
059 Deutschnofen	3	283	28	12	4,00	94,33	Nova Ponente
060 Auer	12	803	74	45	3,75	66,92	Ora



Tab. 15.5 - Fortsetzung / Segue

**Wohnungen und Wohnräume in Wohn- und Nicht-Wohngebäuden nach Gemeinde und Bezirk - 2017**  
Bauabschlüsse

**Abitazioni e vani di abitazione in fabbricati residenziali e non residenziali per comune e comprensorio - 2017**  
Opere ultimate

GEMEINDEN	Wohnungen Abitazioni		Wohnräume Vani di abitazione		Zimmer je Wohnung Stanze per abitazione	Durchschnitt- liche Netto- wohnfläche Superficie utile abitabile media	COMUNI
	Anzahl Numero	Nettowohn- fläche m <sup>2</sup> Superficie utile abitabile m <sup>2</sup>	Insgesamt Totale	davon Zimmer di cui stanze			
061 St.Ulrich	14	1.326	94	52	3,71	94,71	Ortisei
062 Partschins	7	482	50	27	3,86	68,86	Parcines
063 Percha	15	1.162	98	51	3,40	77,47	Perca
064 Plaus	-	-	-	-	-	-	Plaus
065 Waidbruck	-	-	-	-	-	-	Ponte Gardena
066 Burgstall	3	448	31	17	5,67	149,33	Postal
067 Prad am Stilfser Joch	23	2.525	236	105	4,57	109,78	Prato allo Stelvio
068 Prettau	1	109	11	5	5,00	109,00	Predoi
069 Proveis	-	-	-	-	-	-	Proves
070 Ratschings	22	2.100	191	91	4,14	95,45	Racines
071 Rasen-Antholz	7	687	60	27	3,86	98,14	Rasun Anterselva
072 Ritten	42	3.278	257	143	3,40	78,05	Renon
073 Riffian	2	213	18	6	3,00	106,50	Rifiano
074 Mühlbach	38	2.943	238	126	3,32	77,45	Rio di Pusteria
075 Rodeneck	9	751	74	30	3,33	83,44	Rodengo
076 Salurn	4	579	39	17	4,25	144,75	Salorno
077 Innichen	21	1.703	113	62	2,95	81,10	S.Candido
079 Jenesian	9	945	69	33	3,67	105,00	S.Genesio Atesino
080 St.Leonhard in Passeier	5	369	32	18	3,60	73,80	S.Leonardo in Pass.
081 St.Lorenzen	4	587	37	18	4,50	146,75	S.Lorenzo di Sebato
082 St.Martin in Thurn	17	1.393	113	61	3,59	81,94	S.Martino in Badia
083 St.Martin in Passeier	4	384	30	14	3,50	96,00	S.Martino in Passiria
084 St.Pankraz	6	623	50	28	4,67	103,83	S.Pancrazio
085 St.Christina in Gröden	3	318	33	14	4,67	106,00	S.Cristina Val Gard.
086 Sarntal	8	723	61	30	3,75	90,38	Sarentino
087 Schenna	23	1.790	143	75	3,26	77,83	Scena
088 Mühlwald	10	997	90	43	4,30	99,70	Selva dei Molini
089 Wolkenstein in Gröden	12	1.003	67	36	3,00	83,58	Selva di Val Gardena
091 Schnals	3	269	25	11	3,67	89,67	Senales
092 Sexten	22	1.625	156	71	3,23	73,86	Sesto
093 Schlanders	44	4.024	364	173	3,93	91,45	Silandro
094 Schluderns	21	1.999	169	86	4,10	95,19	Sluderno
095 Stilfs	4	455	39	19	4,75	113,75	Stelvio
096 Terenten	16	1.715	144	74	4,63	107,19	Terento
097 Terlan	-	-	-	-	-	-	Terlano
098 Tramin a.d.Weinstr.	5	588	53	25	5,00	117,60	Termeno s.s.d.vino
099 Tisens	2	187	13	6	3,00	93,50	Tesimo
100 Tiers	4	409	26	12	3,00	102,25	Tires
101 Tirol	13	889	83	37	2,85	68,38	Tirolo
102 Truden im Naturpark	4	519	44	22	5,50	129,75	Trodene nel parco n.
103 Taufers im Münstertal	3	378	38	18	6,00	126,00	Tubre
104 Ulten	21	1.803	167	79	3,76	85,86	Ultimo
105 Pfatten	4	394	33	16	4,00	98,50	Vadena
106 Olang	30	2.715	225	111	3,70	90,50	Valdaora
107 Pfitsch	5	380	28	14	2,80	76,00	Val di Vizze
108 Ahmstal	2	177	17	7	3,50	88,50	Valle Aurina
109 Gsies	-	-	-	-	-	-	Valle di Casies
110 Vintl	20	1.761	128	77	3,85	88,05	Vandoies
111 Vahrn	15	1.538	132	62	4,13	102,53	Varna
112 Vöran	6	402	39	16	2,67	67,00	Verano
113 Niederdorf	1	74	6	3	3,00	74,00	Villabassa
114 Villanders	20	1.744	152	74	3,70	87,20	Villandro
115 Sterzing	38	2.742	229	106	2,79	72,16	Vipiteno
116 Feldthurns	10	958	65	33	3,30	95,80	Velturno
117 Wengen	3	376	37	14	4,67	125,33	La Valle
118 U.L.Frau i.W.-St.Felix	4	486	43	24	6,00	121,50	Senale-S.Felice
<b>Südtirol insgesamt</b>	<b>1.740</b>	<b>149.936</b>	<b>12.351</b>	<b>6.246</b>	<b>3,59</b>	<b>86,17</b>	<b>Totale provincia</b>

Quelle: ASTAT

Fonte: ASTAT



Tab. 15.5 - Fortsetzung / Segue

**Wohnungen und Wohnräume in Wohn- und Nicht-Wohngebäuden nach Gemeinde und Bezirk - 2017**  
 Bauabschlüsse

**Abitazioni e vani di abitazione in fabbricati residenziali e non residenziali per comune e comprensorio - 2017**  
 Opere ultimate

	Wohnungen Abitazioni		Wohnräume Vani di abitazione		Zimmer je Wohnung  Stanze per abitazione	Durchschnitt- liche Netto- wohnfläche  Superficie utile abitabile media	
	Anzahl  Numero	Nettowohn- fläche m <sup>2</sup>  Superficie utile abitabile m <sup>2</sup>	Insgesamt  Totale	davon Zimmer  di cui stanze			
<b>Bezirks- gemeinschaften</b>							<b>Comunità comprensoriali</b>
Vinschgau	149	14.722	1.294	616	4,13	98,81	Val Venosta
Burggrafenamt	386	28.245	2.281	1.209	3,13	73,17	Burgraviato
Überetsch-Südt.Unterland	207	19.801	1.614	808	3,90	95,66	Oltradige-Bassa Atesina
Bozen	76	7.679	590	326	4,29	101,04	Bolzano
Salten Schlern	135	12.093	942	488	3,61	89,58	Salto-Sciliar
Eisacktal	295	24.903	2.144	1.062	3,60	84,42	Valle Isarco
Wipptal	102	8.238	699	343	3,36	80,76	Alta Valle Isarco
Pustertal	390	34.255	2.787	1.394	3,57	87,83	Val Pusteria
<b>Funktionale Kleinregionen</b>							<b>Piccole aree funzionali</b>
<b>Statistische Bezirke</b>							<b>Comprensori statistici</b>
Mals	75	7.963	698	327	4,36	106,17	Malles
Schlanders	68	6.157	543	264	3,88	90,54	Silandro
Naturns	9	1.001	87	37	4,11	111,22	Naturno
Meran	300	21.024	1.666	895	2,98	70,08	Merano
Lana	72	5.850	503	262	3,64	81,25	Lana
St.Martin in Passeier	9	753	62	32	3,56	83,67	S.Martino in Passiria
<b>Meran-Schlanders</b>	<b>533</b>	<b>42.748</b>	<b>3.559</b>	<b>1817</b>	<b>3,41</b>	<b>80,20</b>	<b>Merano-Silandro</b>
Bozen	328	31.046	2.496	1273	3,88	94,65	Bolzano
Auer-Neumarkt	55	5.386	403	218	3,96	97,93	Ora-Egna
St.Ulrich	56	5.216	435	216	3,86	93,14	Ortisei
<b>Bozen</b>	<b>439</b>	<b>41.648</b>	<b>3.334</b>	<b>1707</b>	<b>3,89</b>	<b>94,87</b>	<b>Bolzano</b>
Brixen	297	24.940	2.112	1068	3,60	83,97	Bressanone
Sterzing	101	8.106	687	337	3,34	80,26	Vipiteno
<b>Brixen-Sterzing</b>	<b>398</b>	<b>33.046</b>	<b>2.799</b>	<b>1405</b>	<b>3,53</b>	<b>83,03</b>	<b>Bressanone-Vipiteno</b>
Bruneck	145	13.988	1.152	563	3,88	96,47	Brunico
Sand in Taufers	48	4.634	392	200	4,17	96,54	Campo Tures
Innichen	51	4.131	331	162	3,18	81,00	S.Candido
Abtei	126	9.741	784	392	3,11	77,31	Badia
<b>Bruneck</b>	<b>370</b>	<b>32.494</b>	<b>2.659</b>	<b>1317</b>	<b>3,56</b>	<b>87,82</b>	<b>Brunico</b>
<b>Südtirol insgesamt</b>	<b>1.740</b>	<b>149.936</b>	<b>12.351</b>	<b>6246</b>	<b>3,59</b>	<b>86,17</b>	<b>Totale provincia</b>

Quelle: ASTAT

Fonte: ASTAT



Tab. 15.6

**Wohnungen in Wohn- und Nicht-Wohngebäuden nach Finanzierungsform - 2013-2017**

**Abitazioni in fabbricati residenziali e non residenziali per tipo di finanziamento - 2013-2017**

JAHRE ANNI	Öffentliche Finanzierung Finanziamento pubblico				Ohne öffentliche Finanzierung Senza finanziamento pubblico		Insgesamt Totale	
	Gänzlich / Totale		Mit Beitrag / A contributo					
	N	%	N	%	N	%	N	%

**Ausgestellte Baugenehmigungen / Permessi di costruire emessi**

Wohnungen in Wohngebäuden / Abitazioni in fabbricati residenziali

2013	31	1,4	986	45,3	1.161	53,3	2.178	100,0
2014	25	1,2	920	42,8	1.206	56,1	2.151	100,0
2015	42	1,7	901	35,8	1.575	62,5	2.518	100,0
2016	10	0,3	1.303	37,8	2.132	61,9	3.445	100,0
<b>2017</b>	<b>41</b>	<b>1,4</b>	<b>746</b>	<b>24,9</b>	<b>2.208</b>	<b>73,7</b>	<b>2.995</b>	<b>100,0</b>

Wohnungen in Nicht-Wohngebäuden / Abitazioni in fabbricati non residenziali

2013	-	-	60	58,3	43	41,7	103	100,0
2014	3	3,4	45	51,7	39	44,8	87	100,0
2015	-	-	48	60,0	32	40,0	80	100,0
2016	-	-	52	43,0	69	57,0	121	100,0
<b>2017</b>	<b>-</b>	<b>-</b>	<b>31</b>	<b>29,2</b>	<b>75</b>	<b>70,8</b>	<b>106</b>	<b>100,0</b>

Insgesamt / Totale

2013	31	1,4	1.046	45,9	1.204	52,8	2.281	100,0
2014	28	1,3	965	43,1	1.245	55,6	2.238	100,0
2015	42	1,6	949	36,5	1.607	61,9	2.598	100,0
2016	10	0,3	1.355	38,0	2.201	61,7	3.566	100,0
<b>2017</b>	<b>41</b>	<b>1,3</b>	<b>777</b>	<b>25,1</b>	<b>2.283</b>	<b>73,6</b>	<b>3.101</b>	<b>100,0</b>

**Bauabschlüsse / Opere ultimate**

Wohnungen in Wohngebäuden / Abitazioni in fabbricati residenziali

2013	142	5,3	1.146	42,5	1.407	52,2	2.695	100,0
2014	38	1,7	1.040	46,2	1.172	52,1	2.250	100,0
2015	30	1,3	1.006	44,6	1.219	54,1	2.255	100,0
2016	7	0,3	926	37,1	1.560	62,6	2.493	100,0
<b>2017</b>	<b>5</b>	<b>0,3</b>	<b>600</b>	<b>35,8</b>	<b>1.073</b>	<b>63,9</b>	<b>1.678</b>	<b>100,0</b>

Wohnungen in Nicht-Wohngebäuden / Abitazioni in fabbricati non residenziali

2013	1	0,8	59	48	63	51,2	123	100,0
2014	-	-	53	60,2	35	39,8	88	100,0
2015	-	-	51	53,1	45	46,9	96	100,0
2016	3	2,8	59	54,6	46	42,6	108	100,0
<b>2017</b>	<b>-</b>	<b>-</b>	<b>33</b>	<b>53,2</b>	<b>29</b>	<b>46,8</b>	<b>62</b>	<b>100,0</b>

Insgesamt / Totale

2013	143	5,1	1.205	42,8	1.470	52,2	2.818	100,0
2014	38	1,6	1.093	46,7	1.207	51,6	2.338	100,0
2015	30	1,3	1.057	45	1.264	53,8	2.351	100,0
2016	10	0,4	985	37,9	1.606	61,7	2.601	100,0
<b>2017</b>	<b>5</b>	<b>0,3</b>	<b>633</b>	<b>36,4</b>	<b>1.102</b>	<b>63,3</b>	<b>1.740</b>	<b>100,0</b>

Quelle: ASTAT

Fonte: ASTAT



Tab. 15.7

**Wohnungen in Wohngebäuden nach Antragsteller - 2013-2017****Abitazioni in fabbricati residenziali per titolare del permesso - 2013-2017**

JAHRE	Öffentliche Körperschaft	WOBI (a)	Unternehmen	Wohnbau- genossenschaft	Natürliche Personen und andere	Insgesamt
ANNI	Ente pubblico	IPES (a)	Impresa	Cooperativa edilizia di abitazione	Persona fisica e altri	Totale

**Ausgestellte Baugenehmigungen / Permessi di costruire emessi**

## Absolute Werte / Dati assoluti

2013	17	31	698	125	1.307	2.178
2014	-	41	655	112	1.343	2.151
2015	4	41	839	195	1.439	2.518
2016	2	9	1.188	307	1.939	3.445
<b>2017</b>	<b>-</b>	<b>41</b>	<b>1.133</b>	<b>99</b>	<b>1.722</b>	<b>2.995</b>

## Prozentuelle Verteilung / Composizione percentuale

2013	0,8	1,4	32,0	5,7	60,0	100,0
2014	-	1,9	30,5	5,2	62,4	100,0
2015	0,2	1,6	33,3	7,7	57,1	100,0
2016	0,1	0,3	34,5	8,9	56,3	100,0
<b>2017</b>	<b>-</b>	<b>1,4</b>	<b>37,8</b>	<b>3,3</b>	<b>57,5</b>	<b>100,0</b>

**Bauabschlüsse / Opere ultimate**

## Absolute Werte / Dati assoluti

2013	22	126	840	172	1.535	2.695
2014	2	38	613	97	1.500	2.250
2015	12	29	711	107	1.396	2.255
2016	1	7	771	128	1.586	2.493
<b>2017</b>	<b>1</b>	<b>20</b>	<b>531</b>	<b>74</b>	<b>1.052</b>	<b>1.678</b>

## Prozentuelle Verteilung / Composizione percentuale

2013	0,8	4,7	31,2	6,4	57,0	100,0
2014	0,1	1,7	27,2	4,3	66,7	100,0
2015	0,5	1,3	31,5	4,7	61,9	100,0
2016	..	0,3	30,9	5,1	63,6	100,0
<b>2017</b>	<b>0,1</b>	<b>1,2</b>	<b>31,6</b>	<b>4,4</b>	<b>62,7</b>	<b>100,0</b>

(a) Institut für den sozialen Wohnbau  
Istituto per l'edilizia sociale

Quelle: ASTAT

Fonte: ASTAT

Graf. 15.d

**Wohnungen in Wohn- und Nicht-Wohngebäuden nach Finanzierungsform - 2008-2017**  
 Ausgestellte Baugenehmigungen

**Abitazioni in fabbricati residenziali e non residenziali per tipo di finanziamento - 2008-2017**  
 Permessi di costruire emessi

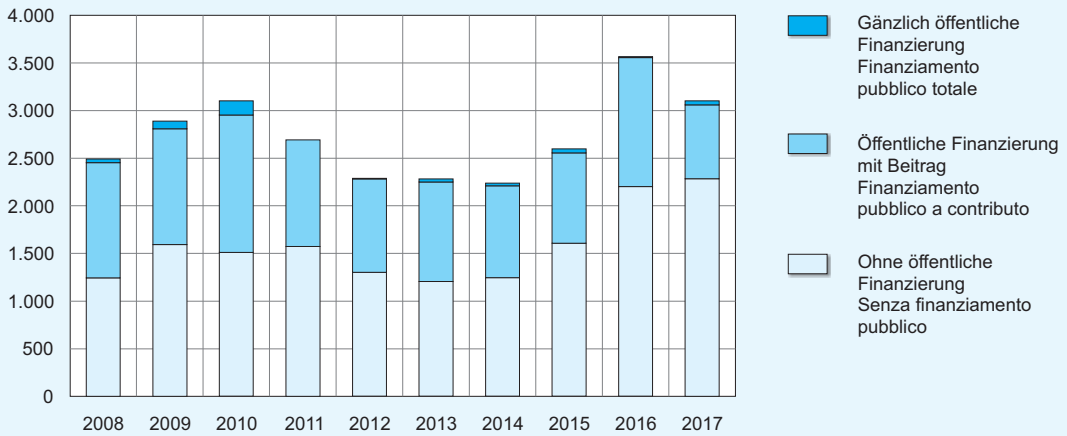

© astat 2018 - sr



Graf. 15.e

**Wohnungen in Wohngebäuden nach Antragsteller - 2017**  
 Ausgestellte Baugenehmigungen

**Abitazioni in fabbricati residenziali per titolare del permesso - 2017**  
 Permessi di costruire emessi

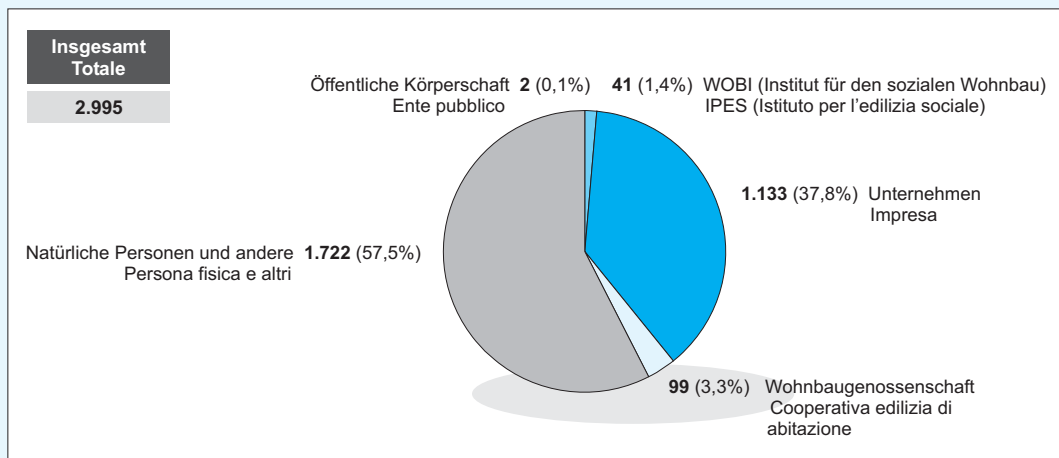

© astat 2018 - sr







Tab. 15.8

**Wohnungen in Wohngebäuden nach Antragsteller und Bezirk - 2017**
**Abitazioni in fabbricati residenziali per titolare del permesso e comprensorio - 2017**

	Öffentliche Körperschaft	WOBI (a)	Unter- nehmen	Wohnbau- genossen- schaft	Natürliche Personen und andere	Insgesamt	
	Ente pubblico	IPES (a)	Impresa	Cooperativa edilizia di abitazione	Persona fisica e altri	Totale	
Ausgestellte Baugenehmigungen / Permessi di costruire emessi							
<b>Bezirks- gemeinschaften</b>							<b>Comunità comprensoriali</b>
Vinschgau	-	5	57	-	174	236	Val Venosta
Burggrafenamt	-	-	197	-	326	523	Burgraviato
Überetsch-Südt.Unterland	-	30	130	24	207	391	Oltradige-Bassa Atesina
Bozen	-	-	128	63	32	223	Bolzano
Salten-Schlern	-	6	79	-	208	293	Salto-Sciliar
Eisacktal	-	-	121	-	200	321	Valle Isarco
Wipptal	-	-	78	-	50	128	Alta Valle Isarco
Pustertal	-	-	343	12	525	880	Val Pusteria
<b>Funktionale Kleinregionen</b>							<b>Piccole aree funzionali</b>
<b>Statistische Bezirke</b>							<b>Comprensori statistici</b>
Mals	-	5	19	-	89	113	Malles
Schlanders	-	-	10	-	76	86	Silandro
Naturns	-	-	41	-	25	66	Naturno
Meran	-	-	159	-	243	402	Merano
Lana	-	-	24	-	51	75	Lana
St.Martin in Passeier	-	-	1	-	14	15	S.Martino in Passiria
<b>Meran-Schlanders</b>	-	<b>5</b>	<b>254</b>	-	<b>498</b>	<b>757</b>	<b>Merano-Silandro</b>
Bozen	-	30	292	87	329	738	Bolzano
Auer-Neumarkt	-	-	39	-	34	73	Ora-Egna
St.Ulrich	-	6	16	-	91	113	Ortisei
<b>Bozen</b>	-	<b>36</b>	<b>347</b>	<b>87</b>	<b>454</b>	<b>924</b>	<b>Bolzano</b>
Brixen	-	-	111	-	216	327	Bressanone
Sterzing	-	-	78	-	49	127	Vipiteno
<b>Brixen-Sterzing</b>	-	-	<b>189</b>	-	<b>265</b>	<b>454</b>	<b>Bressanone-Vipiteno</b>
Bruneck	-	-	130	12	237	379	Brunico
Sand in Taufers	-	-	65	-	82	147	Campo Tures
Innichen	-	-	51	-	88	139	S.Candido
Abtei	-	-	97	-	98	195	Badia
<b>Bruneck</b>	-	-	<b>343</b>	<b>12</b>	<b>505</b>	<b>860</b>	<b>Brunico</b>
<b>Südtirol insgesamt</b>	-	<b>41</b>	<b>1.133</b>	<b>99</b>	<b>1.722</b>	<b>2.995</b>	<b>Totale provincia</b>

 (a) Institut für den sozialen Wohnbau  
 Istituto per l'edilizia sociale

Quelle: ASTAT

Fonte: ASTAT



Tab. 15.8 - Fortsetzung / Segue

**Wohnungen in Wohngebäuden nach Antragsteller und Bezirk - 2017**

**Abitazioni in fabbricati residenziali per titolare del permesso e comprensorio - 2017**

	Öffentliche Körperschaft	WOBI (a)	Unter- nehmen	Wohnbau- genossen- schaft	Natürliche Personen und andere	Insgesamt	
	Ente pubblico	IPES (a)	Impresa	Cooperativa edilizia di abitazione	Persona fisica e altri	Totale	
Bauabschlüsse / Opere ultimate							
<b>Bezirks- gemeinschaften</b>							<b>Comunità comprensoriali</b>
Vinschgau	-	-	8	-	139	147	Val Venosta
Burggrafenamt	-	16	157	-	202	375	Burgraviato
Überetsch-Südt.Unterland	-	-	29	52	118	199	Oltradige-Bassa Atesina
Bozen	-	-	28	22	24	74	Bolzano
Salten-Schlern	-	-	28	-	99	127	Salto-Sciliar
Eisacktal	-	-	142	-	136	278	Valle Isarco
Wipptal	-	-	58	-	41	99	Alta Valle Isarco
Pustertal	1	4	81	-	293	379	Val Pusteria
<b>Funktionale Kleinregionen</b>							<b>Piccole aree funzionali</b>
<b>Statistische Bezirke</b>							<b>Comprensori statistici</b>
Mals	-	-	3	-	70	73	Malles
Schlanders	-	-	5	-	63	68	Silandro
Naturns	-	-	1	-	8	9	Naturno
Meran	-	-	135	-	161	296	Merano
Lana	-	16	20	-	29	65	Lana
St.Martin in Passeier	-	-	1	-	8	9	S.Martino in Passiria
<b>Meran-Schlanders</b>	-	<b>16</b>	<b>165</b>	-	<b>339</b>	<b>520</b>	<b>Merano-Silandro</b>
Bozen	-	-	67	74	174	315	Bolzano
Auer-Neumarkt	-	-	18	-	37	55	Ora-Egna
St.Ulrich	-	-	3	-	45	48	Ortisei
<b>Bozen</b>	-	-	<b>88</b>	<b>74</b>	<b>256</b>	<b>418</b>	<b>Bolzano</b>
Brixen	-	-	148	-	135	283	Bressanone
Sterzing	-	-	58	-	40	98	Vipiteno
<b>Brixen-Sterzing</b>	-	-	<b>206</b>	-	<b>175</b>	<b>381</b>	<b>Bressanone-Vipiteno</b>
Bruneck	1	4	7	-	129	141	Brunico
Sand in Taufers	-	-	10	-	38	48	Campo Tures
Innichen	-	-	5	-	42	47	S.Candido
Abtei	-	-	50	-	73	123	Badia
<b>Bruneck</b>	<b>1</b>	<b>4</b>	<b>72</b>	-	<b>282</b>	<b>359</b>	<b>Brunico</b>
<b>Südtirol insgesamt</b>	<b>1</b>	<b>20</b>	<b>531</b>	<b>74</b>	<b>1.052</b>	<b>1.678</b>	<b>Totale provincia</b>

(a) Institut für den sozialen Wohnbau  
Istituto per l'edilizia sociale

Quelle: ASTAT

Fonte: ASTAT



Tab. 15.9

**Wohnungen in Wohngebäuden nach Nettowohnfläche und Bezirksgemeinschaft - 2013-2017**
**Abitazioni in fabbricati residenziali per superficie utile abitabile e comunità comprensoriale - 2013-2017**

	Wohnungen mit einer Nettowohnfläche von ... bis ... Abitazioni con superficie utile abitabile da ... a ...					Nettowohnfläche (m <sup>2</sup> ) Superficie utile abitabile (m <sup>2</sup> )		Mittel je Wohnung media per abitazione
	bis 45 m <sup>2</sup> fino 45 m <sup>2</sup>	46-75 m <sup>2</sup>	76-95 m <sup>2</sup>	96-110 m <sup>2</sup>	über 110 m <sup>2</sup> oltre 110 m <sup>2</sup>	Insgesamt Totale	Insgesamt Totale	

**Ausgestellte Baugenehmigungen / Permessi di costruire emessi**

## Absolute Werte / Dati assoluti

Jahre								Anni	
2013	179	749	375	477	398	2.178	191.569	88,0	2013
2014	195	676	351	530	399	2.151	193.605	90,0	2014
2015	300	840	496	505	377	2.518	214.249	85,1	2015
2016	364	1.297	631	709	444	3.445	287.456	83,4	2016
<b>2017</b>	<b>395</b>	<b>1.169</b>	<b>556</b>	<b>424</b>	<b>451</b>	<b>2.995</b>	<b>241.715</b>	<b>80,7</b>	<b>2017</b>

## Nach Bezirksgemeinschaft 2017 / Per comunità comprensoriale 2017

Bezirksgemeinschaften								Comunità comprensoriali	
Vinschgau	24	89	36	39	48	236	20.354	86,2	Val Venosta
Burggrafenamt	40	266	80	51	86	523	42.979	82,2	Burgraviato
Überetsch-Südt.Unterland	39	167	98	36	51	391	29.842	76,3	Oltradige-Bassa Ates.
Bozen	19	88	57	29	30	223	18.465	82,8	Bolzano
Salten-Schlern	40	85	56	50	62	293	25.818	88,1	Salto-Sciliar
Eisacktal	49	121	49	60	42	321	25.683	80,0	Valle Isarco
Wipptal	5	68	27	13	15	128	9.908	77,4	Alta Valle Isarco
Pustertal	179	285	153	146	117	880	68.666	78,0	Val Pusteria

**Bauabschlüsse / Opere ultimate**

## Absolute Werte / Dati assoluti

Jahre								Anni	
2013	312	828	471	596	488	2.695	235.121	87,2	2013
2014	201	743	366	487	453	2.250	200.871	89,3	2014
2015	203	753	341	488	470	2.255	203.093	90,1	2015
2016	294	801	529	495	374	2.493	210.633	84,5	2016
<b>2017</b>	<b>176</b>	<b>595</b>	<b>272</b>	<b>377</b>	<b>258</b>	<b>1.678</b>	<b>143.108</b>	<b>85,3</b>	<b>2017</b>

## Nach Bezirksgemeinschaft 2017 / Per comunità comprensoriale 2017

Bezirksgemeinschaften								Comunità comprensoriali	
Vinschgau	10	32	19	54	32	147	14.457	98,3	Val Venosta
Burggrafenamt	57	189	50	38	41	375	27.325	72,9	Burgraviato
Überetsch-Südt.Unterland	5	45	69	45	35	199	18.916	95,1	Oltradige-Bassa Ates.
Bozen	6	15	21	13	19	74	7.418	100,2	Bolzano
Salten-Schlern	3	52	23	32	17	127	11.219	88,3	Salto-Sciliar
Eisacktal	40	80	31	87	40	278	22.958	82,6	Valle Isarco
Wipptal	7	48	16	16	12	99	7.913	79,9	Alta Valle Isarco
Pustertal	48	134	43	92	62	379	32.902	86,8	Val Pusteria

Quelle: ASTAT

Fonte: ASTAT

Tab. 15.10

**Wohnungen in Wohngebäuden nach Anzahl der Zimmer - 2013-2017**

**Abitazioni in fabbricati residenziali per numero di stanze - 2013-2017**

JAHRE ANNI	1	2	3-4	5 und mehr 5 e oltre	Insgesamt Totale
------------	---	---	-----	----------------------	------------------

**Ausgestellte Baugenehmigungen / Permessi di costruire emessi**

Absolute Werte / Dati assoluti

2013	91	480	971	636	2.178
2014	66	414	1.044	627	2.151
2015	61	545	1.293	619	2.518
2016	91	716	1.852	786	3.445
<b>2017</b>	<b>148</b>	<b>675</b>	<b>1.609</b>	<b>563</b>	<b>2.995</b>

Prozentuelle Verteilung / Composizione percentuale

2013	4,2	22,0	44,6	29,2	100,0
2014	3,1	19,2	48,5	29,1	100,0
2015	2,4	21,6	51,4	24,6	100,0
2016	2,6	20,8	53,8	22,8	100,0
<b>2017</b>	<b>4,9</b>	<b>22,5</b>	<b>53,7</b>	<b>18,8</b>	<b>100,0</b>

**Bauabschlüsse / Opere ultimate**

Absolute Werte / Dati assoluti

2013	64	568	1.248	815	2.695
2014	78	423	1.032	717	2.250
2015	98	432	1.032	693	2.255
2016	79	568	1.230	616	2.493
<b>2017</b>	<b>37</b>	<b>379</b>	<b>829</b>	<b>433</b>	<b>1.678</b>

Prozentuelle Verteilung / Composizione percentuale

2013	2,4	21,1	46,3	30,2	100,0
2014	3,5	18,8	45,9	31,9	100,0
2015	4,3	19,2	45,8	30,7	100,0
2016	3,2	22,8	49,3	24,7	100,0
<b>2017</b>	<b>2,2</b>	<b>22,6</b>	<b>49,4</b>	<b>25,8</b>	<b>100,0</b>

Quelle: ASTAT

Fonte: ASTAT

Graf. 15.f

**Wohn- und Nicht-Wohngebäude nach Baudauer (a) - 2017**

Bauabschlüsse nach Kubatur - Kumulierte prozentuelle Werte

**Fabbricati residenziali e non residenziali per durata dei lavori (a) - 2017**

Opere ultimate per volume - Valori percentuali cumulati

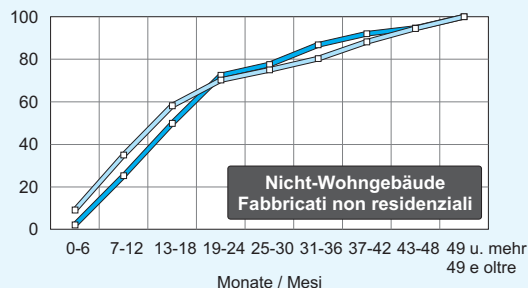
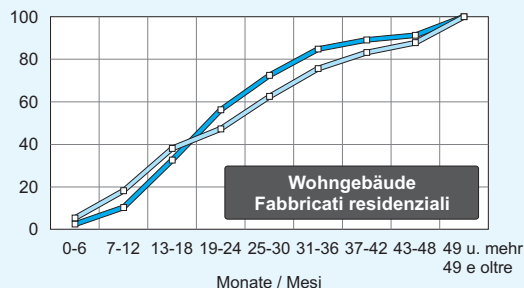

(a) Baudauer: Zeitspanne zwischen dem Datum der Baugenehmigung und jenem des Bauabschlusses in Monaten  
Durata dei lavori: differenza tra la data di emissione del permesso di costruire e la data di ultimazione dell'opera espressa in mesi

© astat 2018 - sr





Tab. 15.11

## Nicht-Wohngebäude nach wirtschaftlicher Zweckbestimmung - 2013-2017

## Fabbricati non residenziali per destinazione economica - 2013-2017

JAHRE ANNI	Landwirtschaft		Industrie und Handwerk		Dienstleistungen (a)		Andere Zweckbestimmung (b)		Insgesamt	
	Agricoltura		Industria e artigianato		Servizi (a)		Altre destinazioni (b)		Totale	
	N	m³	N	m³	N	m³	N	m³	N	m³

## Ausgestellte Baugenehmigungen / Permessi di costruire emessi

## Insgesamt / Totale

2013	325	609.315	84	337.622	239	545.431	132	228.463	780	1.720.831
2014	344	671.382	62	408.472	252	536.651	109	131.775	767	1.748.280
2015	329	390.346	71	453.481	230	660.793	93	253.568	723	1.758.188
2016	332	629.972	86	460.809	294	820.914	112	158.124	824	2.069.819
<b>2017</b>	<b>396</b>	<b>628.965</b>	<b>96</b>	<b>884.358</b>	<b>296</b>	<b>879.651</b>	<b>128</b>	<b>145.691</b>	<b>916</b>	<b>2.538.665</b>

## Davon Erweiterungsbauten / Di cui ampliamenti

2013	100	157.662	43	95.141	158	272.273	51	81.582	352	606.658
2014	105	309.052	33	62.958	191	294.767	44	39.830	373	706.607
2015	114	140.469	36	111.644	174	399.680	40	68.777	364	720.570
2016	110	218.162	46	159.240	215	419.206	50	35.549	421	832.157
<b>2017</b>	<b>137</b>	<b>169.496</b>	<b>47</b>	<b>204.342</b>	<b>212</b>	<b>499.486</b>	<b>68</b>	<b>43.786</b>	<b>464</b>	<b>917.110</b>

## Bauabschlüsse / Opere ultimate

## Insgesamt / Totale

2013	333	557.621	94	908.307	218	535.768	118	156.708	763	2.158.404
2014	347	863.554	80	410.782	228	465.262	119	199.573	774	1.939.171
2015	312	545.246	81	558.933	270	645.922	117	164.800	780	1.914.901
2016	344	591.541	71	421.426	245	564.544	121	262.345	781	1.839.856
<b>2017</b>	<b>243</b>	<b>363.100</b>	<b>44</b>	<b>210.325</b>	<b>178</b>	<b>558.908</b>	<b>70</b>	<b>132.864</b>	<b>535</b>	<b>1.265.197</b>

## Davon Erweiterungsbauten / Di cui ampliamenti

2013	100	221.478	39	123.372	145	215.841	49	36.531	333	597.222
2014	124	416.837	38	115.823	162	202.179	44	90.491	368	825.330
2015	102	166.268	35	71.227	191	328.715	49	31.132	377	597.342
2016	104	240.713	33	69.030	178	303.599	48	97.524	363	710.866
<b>2017</b>	<b>79</b>	<b>86.414</b>	<b>26</b>	<b>48.220</b>	<b>135</b>	<b>314.471</b>	<b>31</b>	<b>45.421</b>	<b>271</b>	<b>494.526</b>

(a) Beinhaltet Handel, Reparatur von Konsumgütern, Gastgewerbe (Hotels und Restaurants), Verkehr und Nachrichtenübermittlung und Kreditwesen und Versicherungen.  
Comprende commercio, riparazione di beni di consumo, attività turistiche (alberghi e ristoranti), trasporti e comunicazioni e credito ed assicurazioni.

(b) Beinhaltet Unterhaltung und Sport, sanitäre Einrichtungen, Bildungseinrichtungen, Einrichtungen der öffentlichen Verwaltung und andere Tätigkeiten.  
Comprende spettacolo e sport, servizi sanitari, servizi d'istruzione, servizi della Pubblica Amministrazione e altra attività.

Quelle: ASTAT

Fonte: ASTAT

Tab. 15.12

**Nicht-Wohngebäude nach wirtschaftlicher Zweckbestimmung und Bezirk - 2017**
**Fabbricati non residenziali per destinazione economica e comprensorio - 2017**

	Landwirtschaft		Industrie und Handwerk		Dienstleistungen (a)		Andere Zweckbestimmung (b)		Insgesamt	
	Agricoltura		Industria e artigianato		Servizi (a)		Altre destinazioni (b)		Totale	
	N	m³	N	m³	N	m³	N	m³	N	m³

Ausgestellte Baugenehmigungen / Permessi di costruire emessi

**Bezirks-gemeinschaften**

Vinschgau	39	167.742	9	39.615	26	61.002	12	11.792	86	280.151
Burggrafnamt	59	86.169	12	87.548	74	175.330	21	22.169	166	371.216
Überetsch-Südt.Unterland	37	49.048	13	110.454	21	89.098	11	11.954	82	260.554
Bozen	6	4.317	7	116.482	2	45.264	6	31.224	21	197.287
Salten-Schlern	60	81.896	14	54.288	53	161.855	25	15.855	152	313.894
Eisacktal	54	59.559	9	237.770	28	96.046	11	7.404	102	400.779
Wipptal	33	41.710	11	68.397	11	71.796	1	65	56	181.968
Pustertal	108	138.524	21	169.804	81	179.260	41	45.228	251	532.816

**Funktionale Kleinregionen  
Statistische Bezirke**

Mals	18	88.013	4	5.097	18	45.900	3	740	43	139.750
Schlanders	11	4.995	4	26.564	4	2.499	7	7.343	26	41.401
Naturns	11	76.754	1	7.954	5	33.396	2	3.709	19	121.813
Meran	23	35.738	8	81.689	53	111.400	9	9.303	93	238.130
Lana	24	37.816	2	1.795	5	5.241	9	7.305	40	52.157
St.Martin in Passeier	9	8.124	2	4.064	14	37.628	3	5.561	28	55.377
<b>Meran-Schlanders</b>	96	251.440	21	127.163	99	236.064	33	33.961	249	648.628
Bozen	80	122.976	28	207.804	52	231.112	30	55.592	190	617.484
Auer-Neumarkt	16	8.292	4	72.200	3	5.332	6	1.270	29	87.094
St.Ulrich	15	8.485	4	2.835	27	64.880	7	2.658	53	78.858
<b>Bozen</b>	111	139.753	36	282.839	82	301.324	43	59.520	272	783.436
Brixen	54	60.383	9	249.148	23	91.207	12	7.206	98	407.944
Sterzing	33	41.710	9	55.404	11	71.796	-	-	53	168.910
<b>Brixen-Sterzing</b>	87	102.093	18	304.552	34	163.003	12	7.206	151	576.854
Bruneck	29	64.187	12	139.649	25	88.907	22	31.866	88	324.609
Sand in Taufers	31	39.588	5	20.114	11	4.602	9	5.427	56	69.731
Innichen	18	11.555	2	6.777	6	4.479	3	1.975	29	24.786
Abtei	24	20.349	2	3.264	39	81.272	6	5.736	71	110.621
<b>Bruneck</b>	102	135.679	21	169.804	81	179.260	40	45.004	244	529.747
<b>Südtirol insgesamt</b>	<b>396</b>	<b>628.965</b>	<b>96</b>	<b>884.358</b>	<b>296</b>	<b>879.651</b>	<b>128</b>	<b>145.691</b>	<b>916</b>	<b>2.538.665</b>

(a) Beinhaltet Handel, Reparatur von Konsumgütern, Gastgewerbe (Hotels und Restaurants), Verkehr und Nachrichtenübermittlung und Kreditwesen und Versicherungen.

Comprende commercio, riparazione di beni di consumo, attività turistiche (alberghi e ristoranti), trasporti e comunicazioni e credito ed assicurazioni.

(b) Beinhaltet Unterhaltung und Sport, sanitäre Einrichtungen, Bildungseinrichtungen, Einrichtungen der öffentlichen Verwaltung und andere Tätigkeiten.

Comprende spettacolo e sport, servizi sanitari, servizi d'istruzione, servizi della Pubblica Amministrazione e altra attività.

Quelle: ASTAT



Tab. 15.12 - Fortsetzung / Segue

**Nicht-Wohngebäude nach wirtschaftlicher Zweckbestimmung und Bezirk - 2017**
**Fabbricati non residenziali per destinazione economica e comprensorio - 2017**

Landwirtschaft		Industrie und Handwerk		Dienstleistungen (a)		Andere Zweckbestimmung (b)		Insgesamt		
Agricoltura		Industria e Artigianato		Servizi (a)		Altre destinazioni (b)		Totale		
N	m³	N	m³	N	m³	N	m³	N	m³	
Bauabschlüsse / Opere ultimate										
13	17.728	5	6.699	11	25.943	7	44.300	36	94.670	<b>Comunità comprensoriali</b>
55	114.702	9	25.256	34	131.262	14	21.465	112	292.685	Val Venosta
12	29.337	5	19.962	8	36.529	8	4.953	33	90.781	Burgraviato
4	1.902	3	39.398	1	2.474	2	19.442	10	63.216	Oltradige-Bassa Atesina
35	39.021	7	13.586	29	79.038	4	3.336	75	134.981	Bolzano
38	39.926	5	10.416	32	80.463	13	11.450	88	142.255	Salto-Sciliar
24	56.126	2	54.809	12	75.898	1	80	39	186.913	Valle Isarco
62	64.358	8	40.199	51	127.301	21	27.838	142	259.696	Alta Valle Isarco
										Brunico
7	7.426	3	1.304	5	10.058	2	14.088	17	32.876	<b>Piccole aree funzionali</b>
5	10.222	1	804	4	5.118	4	27.218	14	43.362	<b>Comprensori statistici</b>
1	80	1	4.591	2	10.767	1	2.994	5	18.432	Malles
15	85.706	7	24.808	22	77.629	5	14.600	49	202.743	Silandro
29	12.979	2	448	7	26.162	5	1.725	43	41.314	Naturno
11	16.017	-	-	4	27.203	4	5.140	19	48.360	Merano
<b>68</b>	<b>132.430</b>	<b>14</b>	<b>31.955</b>	<b>44</b>	<b>156.937</b>	<b>21</b>	<b>65.765</b>	<b>147</b>	<b>387.087</b>	Lana
										S.Martino in Passiria
47	59.077	10	67.973	20	62.175	5	25.000	82	214.225	<b>Merano-Silandro</b>
1	9.860	1	1.007	2	4.225	6	2.215	10	17.307	Bolzano
13	12.867	6	5.931	17	51.909	3	516	39	71.223	Ora-Egna
<b>61</b>	<b>81.804</b>	<b>17</b>	<b>74.911</b>	<b>39</b>	<b>118.309</b>	<b>14</b>	<b>27.731</b>	<b>131</b>	<b>302.755</b>	Ortisei
										<b>Bolzano</b>
35	34.380	3	8.451	33	88.236	15	16.135	86	147.202	Bressanone
24	56.126	2	54.809	12	75.898	1	80	39	186.913	Vipiteno
<b>59</b>	<b>90.506</b>	<b>5</b>	<b>63.260</b>	<b>45</b>	<b>164.134</b>	<b>16</b>	<b>16.215</b>	<b>125</b>	<b>334.115</b>	<b>Bressanone-Vipiteno</b>
21	27.145	4	34.300	10	61.919	5	7.839	40	131.203	Brunico
9	12.304	2	5.765	5	3.731	4	537	20	22.337	Campo Tures
6	4.945	1	61	8	10.782	3	640	18	16.428	S.Candido
19	13.966	1	73	27	43.096	7	14.137	54	71.272	Badia
<b>55</b>	<b>58.360</b>	<b>8</b>	<b>40.199</b>	<b>50</b>	<b>119.528</b>	<b>19</b>	<b>23.153</b>	<b>132</b>	<b>241.240</b>	<b>Brunico</b>
<b>243</b>	<b>363.100</b>	<b>44</b>	<b>210.325</b>	<b>178</b>	<b>558.908</b>	<b>70</b>	<b>132.864</b>	<b>535</b>	<b>1.265.197</b>	<b>Totale provincia</b>

(a) Beinhaltet Handel, Reparatur von Konsumgütern, Gastgewerbe (Hotels und Restaurants), Verkehr und Nachrichtenübermittlung und Kreditwesen und Versicherungen.  
 Comprende commercio, riparazione di beni di consumo, attività turistiche (alberghi e ristoranti), trasporti e comunicazioni e credito ed assicurazioni.

(b) Beinhaltet Unterhaltung und Sport, sanitäre Einrichtungen, Bildungseinrichtungen, Einrichtungen der öffentlichen Verwaltung und andere Tätigkeiten.  
 Comprende spettacolo e sport, servizi sanitari, servizi d'istruzione, servizi della Pubblica Amministrazione e altra attività.

Fonte: ASTAT

Tab. 15.13

**Wiedergewinnungsarbeiten nach Quartal (a) und Bezirksgemeinschaft - 2017**

**Recuperi edilizi per trimestre (a) e comunità comprensoriale - 2017**

BEZIRKS- GEMEINSCHAFTEN	Mit Baugenehmigung Con permesso di costruire				Ohne Baugenehmigung Senza permesso di costruire				COMUNITÀ COMPRESORIALI
	1. Quartal 1. trim.	2. Quartal 2. trim.	3. Quartal 3. trim.	4. Quartal 4. trim.	1. Quartal 1. trim.	2. Quartal 2. trim.	3. Quartal 3. trim.	4. Quartal 4. trim.	
Absolute Werte / Valori assoluti									
Vinschgau	24	18	20	23	4	2	10	2	Val Venosta
Burggrafenamt	67	69	64	65	64	76	52	63	Burgraviato
Überetsch-Südt.Unterland	63	80	100	92	43	50	48	63	Oltradige-Bassa Atesina
Bozen	38	44	75	6	172	407	245	216	Bolzano
Salten-Schlern	16	19	19	18	3	3	3	7	Salto-Sciliar
Eisacktal	25	31	25	38	14	18	15	11	Valle Isarco
Wipptal	15	26	12	17	-	1	1	1	Alta Valle Isarco
Pustertal	66	84	83	73	51	72	68	47	Val Pusteria
<b>Südtirol insgesamt</b>	<b>314</b>	<b>371</b>	<b>398</b>	<b>332</b>	<b>351</b>	<b>629</b>	<b>442</b>	<b>410</b>	<b>Totale provincia</b>
Prozentuelle Verteilung / Composizione percentuale									
Vinschgau	28,2	21,2	23,5	27,1	22,2	11,1	55,6	11,1	Val Venosta
Burggrafenamt	25,3	26,0	24,2	24,5	25,1	29,8	20,4	24,7	Burgraviato
Überetsch-Südt.Unterland	18,8	23,9	29,9	27,5	21,1	24,5	23,5	30,9	Oltradige-Bassa Atesina
Bozen	23,3	27,0	46,0	3,7	16,5	39,1	23,6	20,8	Bolzano
Salten-Schlern	22,2	26,4	26,4	25,0	18,8	18,8	18,8	43,8	Salto-Sciliar
Eisacktal	21,0	26,1	21,0	31,9	24,1	31,0	25,9	19,0	Valle Isarco
Wipptal	21,4	37,1	17,1	24,3	-	33,3	33,3	33,3	Alta Valle Isarco
Pustertal	21,6	27,5	27,1	23,9	21,4	30,3	28,6	19,7	Val Pusteria
<b>Südtirol insgesamt</b>	<b>22,2</b>	<b>26,2</b>	<b>28,1</b>	<b>23,5</b>	<b>19,2</b>	<b>34,3</b>	<b>24,1</b>	<b>22,4</b>	<b>Totale provincia</b>

(a) Gemeint ist jenes Quartal, in dem die Baugenehmigung ausgestellt oder die Baubeginnmeldung, Beteuerung oder Mitteilung abgegeben wurde.  
 Per trimestre si intende quello nel quale è stato emesso il permesso di costruire o consegnata la denuncia di inizio attività, asseverazione o comunicazione.

Quelle: ASTAT

Fonte: ASTAT

Graf. 15.g

**Wiedergewinnungsarbeiten nach Quartal und Bezirksgemeinschaft - 2017**

**Recuperi edilizi per trimestre e comunità comprensoriale - 2017**

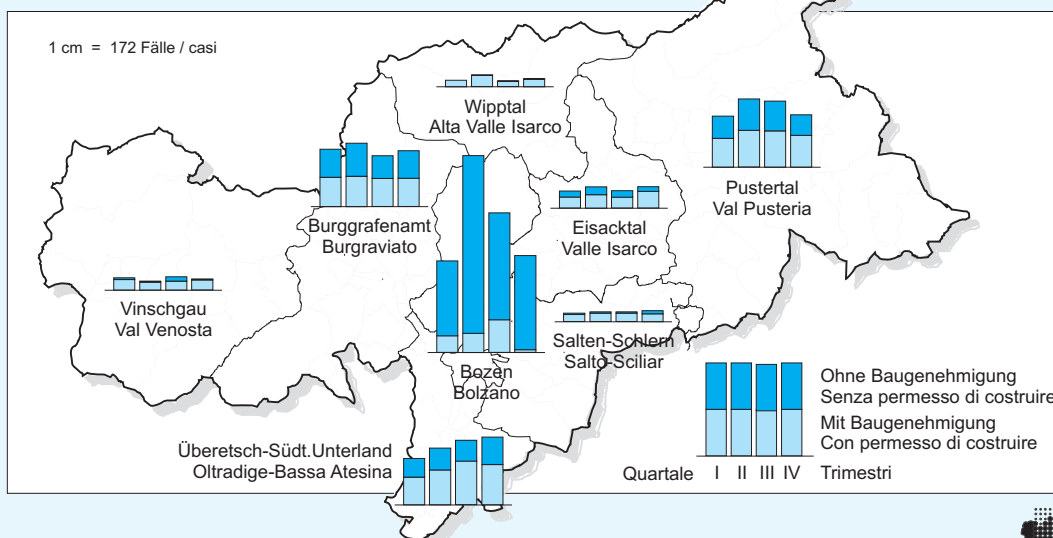

© astat 2018 - sr







Tab. 15.14

**Wiedergewinnungsarbeiten (a) nach Bauzone und Bezirksgemeinschaft - 2017**

**Recuperi edilizi (a) per zona edilizia e comunità comprensoriale - 2017**

BEZIRKS- GEMEINSCHAFTEN	Historischer Ortskern Centro storico	Auffüll- zone Zona di completa- mento	Erweiterung- zone Zona di espansione	Gewerbe- zone Zona per insediamenti produttivi	Natürliche Landschaft Paesaggio naturale	Öffentliche Einrichtungen Impianti di interesse collettivo	Insgesamt  Totale	COMUNITÀ COMPRESORIALI
	A	B	C	D	E	F		
Vinschgau	29	24	13	2	30	5	103	Val Venosta
Burggrafenamt	61	262	41	38	106	12	520	Burgraviato
Überetsch-Südt.Unterl.	131	192	87	37	74	18	539	Oltradige-Bassa Ates.
Bozen	141	818	65	85	75	19	1.203	Bolzano
Salten-Schlern	3	30	10	6	34	5	88	Salto-Sciliar
Eisacktal	30	47	44	7	46	3	177	Valle Isarco
Wipptal	17	16	13	7	14	6	73	Alta Valle Isarco
Pustertal	83	211	105	33	96	16	544	Val Pusteria
<b>Südtirol insgesamt</b>	<b>495</b>	<b>1.600</b>	<b>378</b>	<b>215</b>	<b>475</b>	<b>84</b>	<b>3.247</b>	<b>Totale provincia</b>

Absolute Werte / Valori assoluti

Prozentuelle Verteilung / Composizione percentuale								
Vinschgau	28,2	23,3	12,6	1,9	29,1	4,9	100,0	Val Venosta
Burggrafenamt	11,7	50,4	7,9	7,3	20,4	2,3	100,0	Burgraviato
Überetsch-Südt.Unterl.	24,3	35,6	16,1	6,9	13,7	3,3	100,0	Oltradige-Bassa Ates.
Bozen	11,7	68,0	5,4	7,1	6,2	1,6	100,0	Bolzano
Salten-Schlern	3,4	34,1	11,4	6,8	38,6	5,7	100,0	Salto-Sciliar
Eisacktal	16,9	26,6	24,9	4,0	26,0	1,7	100,0	Valle Isarco
Wipptal	23,3	21,9	17,8	9,6	19,2	8,2	100,0	Alta Valle Isarco
Pustertal	15,3	38,8	19,3	6,1	17,6	2,9	100,0	Val Pusteria
<b>Südtirol insgesamt</b>	<b>15,2</b>	<b>49,3</b>	<b>11,6</b>	<b>6,6</b>	<b>14,6</b>	<b>2,6</b>	<b>100,0</b>	<b>Totale provincia</b>

(a) Wiedergewinnungsarbeiten mit und ohne Baugenehmigung  
Recuperi edilizi con e senza permesso di costruire

Quelle: ASTAT

Fonte: ASTAT

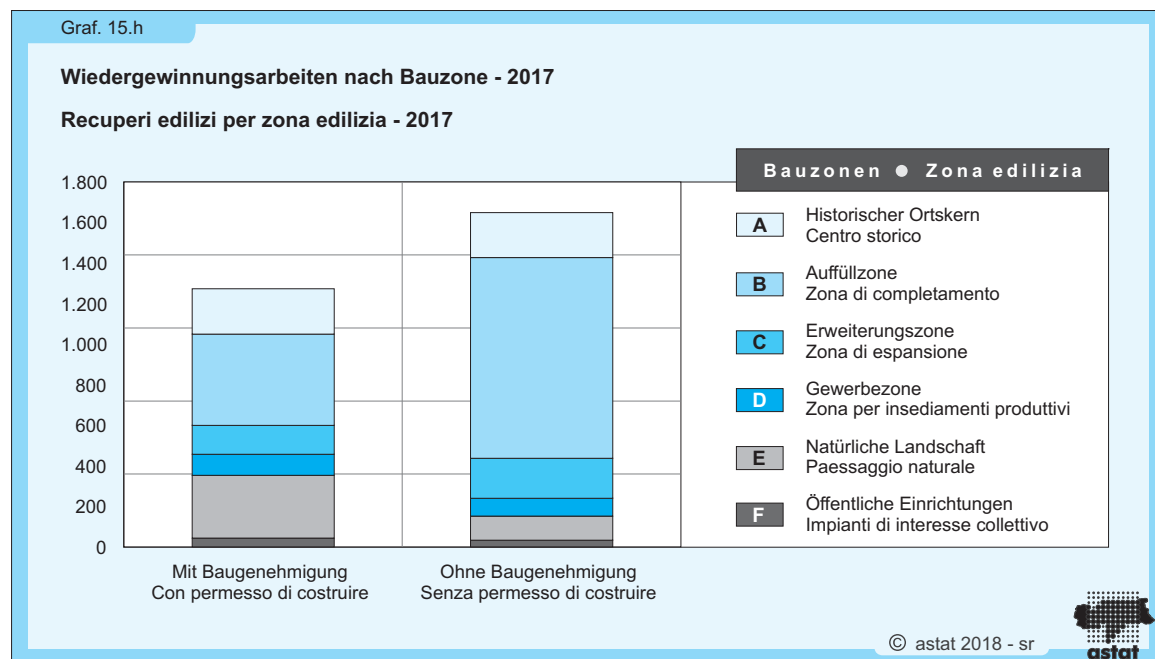



Tab. 15.15

**Wiedergewinnungsarbeiten nach baurechtlicher Regelung und Bezirksgemeinschaft - 2013-2017**

**Recuperi edilizi per regime di costruzione e comunità comprensoriale - 2013-2017**

	Frei Libero		Konventioniert Convenzionato		Subventioniert Sovvenzionato		Insgesamt Totale		
	N	%	N	%	N	%	N	%	

Mit Baugenehmigung / Con permesso di costruire

Jahre	N	%	N	%	N	%	N	%	Anni
2013	973	75,3	272	21,0	48	3,7	1.293	100,0	2013
2014	884	77,0	232	20,2	32	2,8	1.148	100,0	2014
2015	1.014	77,6	250	19,1	42	3,2	1.306	100,0	2015
2016	1.028	78,5	230	17,6	51	3,9	1.309	100,0	2016
<b>2017</b>	<b>1.158</b>	<b>81,8</b>	<b>195</b>	<b>13,8</b>	<b>62</b>	<b>4,4</b>	<b>1.415</b>	<b>100,0</b>	<b>2017</b>

Ohne Baugenehmigung / Senza permesso di costruire

2013	1.255	77,1	284	17,4	89	5,5	1.628	100,0	2013
2014	1.188	76,0	263	16,8	113	7,2	1.564	100,0	2014
2015	1.338	79,5	214	12,7	130	7,7	1.682	100,0	2015
2016	1.347	77,6	230	13,3	158	9,1	1.735	100,0	2016
<b>2017</b>	<b>1.473</b>	<b>80,4</b>	<b>244</b>	<b>13,3</b>	<b>115</b>	<b>6,3</b>	<b>1.832</b>	<b>100,0</b>	<b>2017</b>

Insgesamt / Totale

2013	2.228	76,3	556	19,0	137	4,7	2.921	100,0	2013
2014	2.072	76,4	495	18,3	145	5,3	2.712	100,0	2014
2015	2.352	78,7	464	15,5	172	5,8	2.988	100,0	2015
2016	2.375	78,0	460	15,1	209	6,9	3.044	100,0	2016
<b>2017</b>	<b>2.631</b>	<b>81,0</b>	<b>439</b>	<b>13,5</b>	<b>177</b>	<b>5,5</b>	<b>3.247</b>	<b>100,0</b>	<b>2017</b>

Insgesamt: nach Bezirksgemeinschaft 2017 / Totale: per comunità comprensoriale 2017

Bezirks-gemeinschaften	N	%	N	%	N	%	N	%	Comunità comprensoriali
Vinschgau	72	69,9	23	22,3	8	7,8	103	100,0	Val Venosta
Burggrafenamt	422	81,2	76	14,6	22	4,2	520	100,0	Burgraviato
Überetsch-Südt.Unterl.	441	81,8	77	14,3	21	3,9	539	100,0	Oltradige-Bassa Ates.
Bozen	954	79,3	159	13,2	90	7,5	1.203	100,0	Bolzano
Salten-Schlern	71	80,7	10	11,4	7	8,0	88	100,0	Salto-Sciliar
Eisacktal	148	83,6	23	13,0	6	3,4	177	100,0	Valle Isarco
Wipptal	55	75,3	12	16,4	6	8,2	73	100,0	Alta Valle Isarco
Pustertal	468	86,0	59	10,8	17	3,1	544	100,0	Val Pusteria

Quelle: ASTAT

Fonte: ASTAT



Tab. 15.16

**Wiedergewinnungsarbeiten (a) nach Zeitraum, in dem das Gebäude errichtet bzw. wieder aufgebaut wurde und Bezirksgemeinschaft - 2017**
**Recuperi edilizi (a) per periodo nel quale è stato costruito o ricostruito il fabbricato e comunità comprensoriale - 2017**

BEZIRKS- GEMEINSCHAFTEN	Zeitraum, in dem das Gebäude errichtet bzw. wieder aufgebaut wurde Periodo nel quale è stato costruito o ricostruito il fabbricato							Insgesamt Totale	COMUNITÀ COMPRESORIALI
	vor 1945 prima del 1945	1946-1971	1972-1981	1982-1991	1992-2001	2002-2011	nach 2011 dopo il 2011		
Absolute Werte / Valori assoluti									
Vinschgau	29	28	18	12	9	5	2	103	Val Venosta
Burggrafenamt	87	155	85	63	46	44	40	520	Burgraviato
Überetsch-Südt.Unterl.	57	139	102	77	75	59	30	539	Oltradige-Bassa Ates.
Bozen	233	609	95	82	81	89	14	1.203	Bolzano
Salten-Schlern	12	17	19	9	16	11	4	88	Salto-Sciliar
Eisacktal	26	24	30	43	27	19	8	177	Valle Isarco
Wipptal	15	12	10	11	12	12	1	73	Alta Valle Isarco
Pustertal	50	128	110	83	88	61	24	544	Val Pusteria
<b>Südtirol insgesamt</b>	<b>509</b>	<b>1.112</b>	<b>469</b>	<b>380</b>	<b>354</b>	<b>300</b>	<b>123</b>	<b>3.247</b>	<b>Totale provincia</b>
Prozentuelle Verteilung / Composizione percentuale									
Vinschgau	28,2	27,2	17,5	11,7	8,7	4,9	1,9	100,0	Val Venosta
Burggrafenamt	16,7	29,8	16,3	12,1	8,8	8,5	7,7	100,0	Burgraviato
Überetsch-Südt.Unterl.	10,6	25,8	18,9	14,3	13,9	10,9	5,6	100,0	Oltradige-Bassa Ates.
Bozen	19,4	50,6	7,9	6,8	6,7	7,4	1,2	100,0	Bolzano
Salten-Schlern	13,6	19,3	21,6	10,2	18,2	12,5	4,5	100,0	Salto-Sciliar
Eisacktal	14,7	13,6	16,9	24,3	15,3	10,7	4,5	100,0	Valle Isarco
Wipptal	20,5	16,4	13,7	15,1	16,4	16,4	1,4	100,0	Alta Valle Isarco
Pustertal	9,2	23,5	20,2	15,3	16,2	11,2	4,4	100,0	Val Pusteria
<b>Südtirol insgesamt</b>	<b>15,7</b>	<b>34,2</b>	<b>14,4</b>	<b>11,7</b>	<b>10,9</b>	<b>9,2</b>	<b>3,8</b>	<b>100,0</b>	<b>Totale provincia</b>

 (a) Wiedergewinnungsarbeiten mit und ohne Baugenehmigung  
 Recuperi edilizi con e senza permesso di costruire

Quelle: ASTAT

Fonte: ASTAT

Graf. 15.i

**Wiedergewinnungsarbeiten nach Zeitraum, in dem das Gebäude errichtet bzw. wieder aufgebaut wurde - 2017**  
 Prozentuelle Verteilung

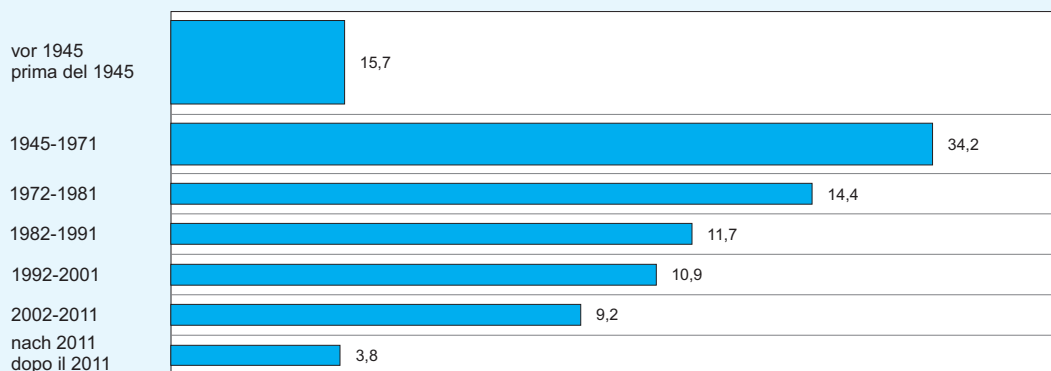
**Recuperi edilizi per periodo nel quale è stato costruito o ricostruito il fabbricato - 2017**  
 Composizione percentuale

 (a) Wiedergewinnungsarbeiten mit und ohne Baugenehmigung  
 Recuperi edilizi con e senza permesso di costruire

© astat 2018 - sr





Tab. 15.17

**Arbeiten an den Liegenschaftseinheiten für Wiedergewinnungsarbeiten nach Bezirksgemeinschaft - 2017**

**Interventi sulle unità immobiliari per recuperi edilizi per comunità comprensoriale - 2017**

BEZIRKS- GEMEINSCHAFTEN	Aufteilung der Flächen	Wand- bekleidungen	Böden	Hygienisch- sanitäre Anlagen	Heizungs- anlage	Solar- und/oder Fotovoltaik- anlage	Andere Anlagen
	Ripartizione spazi interni	Rivestimenti	Pavimenti	Impianti igienico-sanitari	Impianto di riscaldamento	Impianto solare e/o fotovoltaico	Altri impianti
Absolute Werte / Valori assoluti							
Vinschgau	57	68	74	57	35	16	59
Burggrafenamt	385	397	373	318	93	22	272
Überetsch-Südt.Unterland	239	299	298	235	114	22	230
Bozen	745	807	719	604	227	23	605
Salten-Schlern	65	60	60	48	11	3	45
Eisacktal	77	112	108	95	39	8	92
Wipptal	39	47	44	35	19	7	36
Pustertal	264	300	287	239	90	11	218
<b>Südtirol insgesamt</b>	<b>1.871</b>	<b>2.090</b>	<b>1.963</b>	<b>1.631</b>	<b>628</b>	<b>112</b>	<b>1.557</b>

Prozentuelle Häufigkeit / Frequenza percentuale							
Vinschgau	55,3	66,0	71,8	55,3	34,0	15,5	57,3
Burggrafenamt	74,0	76,3	71,7	61,2	17,9	4,2	52,3
Überetsch-Südt.Unterland	44,3	55,5	55,3	43,6	21,2	4,1	42,7
Bozen	61,9	67,1	59,8	50,2	18,9	1,9	50,3
Salten-Schlern	73,9	68,2	68,2	54,5	12,5	3,4	51,1
Eisacktal	43,5	63,3	61,0	53,7	22,0	4,5	52,0
Wipptal	53,4	64,4	60,3	47,9	26,0	9,6	49,3
Pustertal	48,5	55,1	52,8	43,9	16,5	2,0	40,1
<b>Südtirol insgesamt</b>	<b>57,6</b>	<b>64,4</b>	<b>60,5</b>	<b>50,2</b>	<b>19,3</b>	<b>3,4</b>	<b>48,0</b>

Mit Baugenehmigung: absolute Werte / Con permesso di costruire: valori assoluti

Vinschgau	56	64	71	54	33	10	56
Burggrafenamt	196	200	186	167	71	21	143
Überetsch-Südt.Unterland	155	178	180	135	86	21	145
Bozen	79	122	101	83	39	7	87
Salten-Schlern	53	47	46	35	11	3	37
Eisacktal	70	87	81	74	22	6	70
Wipptal	38	45	42	33	17	7	33
Pustertal	211	210	200	169	58	10	153
<b>Südtirol insgesamt</b>	<b>858</b>	<b>953</b>	<b>907</b>	<b>750</b>	<b>337</b>	<b>85</b>	<b>724</b>

Ohne Baugenehmigung: absolute Werte / Senza permesso di costruire: valori assoluti

Vinschgau	1	4	3	3	2	6	3
Burggrafenamt	189	197	187	151	22	1	129
Überetsch-Südt.Unterland	84	121	118	100	28	1	85
Bozen	666	685	618	521	188	16	518
Salten-Schlern	12	13	14	13	-	-	8
Eisacktal	7	25	27	21	17	2	22
Wipptal	1	2	2	2	2	-	3
Pustertal	53	90	87	70	32	1	65
<b>Südtirol insgesamt</b>	<b>1.013</b>	<b>1.137</b>	<b>1.056</b>	<b>881</b>	<b>291</b>	<b>27</b>	<b>833</b>

(a) Es handelt sich um die Anzahl der Wiedergewinnungsarbeiten und nicht um die Summe der durchgeführten Arbeiten. An derselben Liegenschaftseinheit können mehrere Arbeiten durchgeführt werden.

Trattasi del numero di recuperi edilizi e non della somma di singoli interventi. Sulla stessa unità immobiliare possono essere eseguiti più interventi.

Quelle: ASTAT



Tab. 15.17 - Fortsetzung / Segue

**Arbeiten an den Liegenschaftseinheiten für Wiedergewinnungsarbeiten nach Bezirksgemeinschaft - 2017**
**Interventi sulle unità immobiliari per recuperi edilizi per comunità comprensoriale - 2017**

Fenster und Türen Infissi e porte	Treppen Scale	Zimmermanns- arbeiten Lavori di carpenteria	Fassaden- änderungen Variazioni di facciata	Insgesamt (a) Totale (a)	davon: Änderung der Zweckbestimmung di cui: variazione d'uso	COMUNITÀ COMPRESORIALI
Absolute Werte / Valori assoluti						
70	21	36	32	103	17	Val Venosta
342	57	66	52	520	64	Burgraviato
317	60	75	56	539	63	Oltradige-Bassa Atesina
723	39	68	37	1.203	64	Bolzano
58	12	22	14	88	10	Salto-Sciliar
117	27	37	40	177	33	Valle Isarco
49	14	13	9	73	10	Alta Valle Isarco
342	70	94	90	544	63	Val Pusteria
<b>2.018</b>	<b>300</b>	<b>411</b>	<b>330</b>	<b>3.247</b>	<b>324</b>	<b>Totale provincia</b>
Prozentuelle Häufigkeit / Frequenza percentuale						
68,0	20,4	35,0	31,1	100,0	16,5	Val Venosta
65,8	11,0	12,7	10,0	100,0	12,3	Burgraviato
58,8	11,1	13,9	10,4	100,0	11,7	Oltradige-Bassa Atesina
60,1	3,2	5,7	3,1	100,0	5,3	Bolzano
65,9	13,6	25,0	15,9	100,0	11,4	Salto-Sciliar
66,1	15,3	20,9	22,6	100,0	18,6	Valle Isarco
67,1	19,2	17,8	12,3	100,0	13,7	Alta Valle Isarco
62,9	12,9	17,3	16,5	100,0	11,6	Val Pusteria
<b>62,1</b>	<b>9,2</b>	<b>12,7</b>	<b>10,2</b>	<b>100,0</b>	<b>10,0</b>	<b>Totale provincia</b>
Mit Baugenehmigung: absolute Werte / Con permesso di costruire: valori assoluti						
64	19	32	30	85	17	Val Venosta
185	49	62	48	265	64	Burgraviato
190	54	66	51	335	63	Oltradige-Bassa Atesina
93	18	25	12	163	64	Bolzano
50	12	22	13	72	10	Salto-Sciliar
91	26	33	36	119	33	Valle Isarco
47	14	13	9	70	10	Alta Valle Isarco
220	64	86	83	306	63	Val Pusteria
<b>940</b>	<b>256</b>	<b>339</b>	<b>282</b>	<b>1.415</b>	<b>324</b>	<b>Totale provincia</b>
Ohne Baugenehmigung: absolute Werte / Senza permesso di costruire: valori assoluti						
6	2	4	2	18		Val Venosta
157	8	4	4	255		Burgraviato
127	6	9	5	204		Oltradige-Bassa Atesina
630	21	43	25	1.040		Bolzano
8	-	-	1	16		Salto-Sciliar
26	1	4	4	58		Valle Isarco
2	-	-	-	3		Alta Valle Isarco
122	6	8	7	238		Val Pusteria
<b>1.078</b>	<b>44</b>	<b>72</b>	<b>48</b>	<b>1.832</b>		<b>Totale provincia</b>

(a) Es handelt sich um die Anzahl der Wiedergewinnungsarbeiten und nicht um die Summe der durchgeführten Arbeiten. An derselben Liegenschaftseinheit können mehrere Arbeiten durchgeführt werden.  
 Trattasi del numero di recuperi edilizi e non della somma di singoli interventi. Sulla stessa unità immobiliare possono essere eseguiti più interventi.

Fonte: ASTAT



Tab. 15.18

**Arbeiten an den Liegenschaften für Wiedergewinnungsarbeiten mit Baugenehmigung nach Zweckbestimmung des Gebäudes und Bezirksgemeinschaft - 2017**

**Interventi sulle unità immobiliari per recuperi edilizi con permesso di costruire per destinazione d'uso del fabbricato e comunità comprensoriale - 2017**

ZWECKBESTIMMUNG	Vor den Bauarbeiten Prima dell'intervento			Nach den Bauarbeiten Dopo l'intervento			DESTINAZIONE D'USO
	N	m²	%	N	m²	%	
Vinschgau / Val Venosta							
Wohngebäude: Wohnungen	43	7.152	18,9	48	8.475	21,9	Residenziale: abitazioni
Wohngebäude: Garagen	16	986	2,6	12	840	2,2	Residenziale: autorimesse
Wohngebäude: Lagerräume und Keller	27	2.181	5,8	26	1.879	4,9	Residenziale: depositi e cantine
Landwirtschaft	11	22.887	60,5	10	22.839	59,1	Agricoltura
Produzierendes Gewerbe	2	538	1,4	2	483	1,3	Industria
Handel	3	222	0,6	2	268	0,7	Commercio
Gastgewerbe	6	2.495	6,6	7	2.713	7,0	Attività turistiche
Sonstige Dienstleistungen	4	412	1,1	3	176	0,5	Altri servizi
Öffentliche Verwaltung	3	941	2,5	3	941	2,4	Amministrazione pubblica
<b>Insgesamt</b>	<b>115</b>	<b>37.814</b>	<b>100,0</b>	<b>113</b>	<b>38.614</b>	<b>100,0</b>	<b>Totale</b>
Burgrafenamt / Burgraviato							
Wohngebäude: Wohnungen	139	18.716	31,7	156	22.088	36,5	Residenziale: abitazioni
Wohngebäude: Garagen	25	1.604	2,7	26	1.933	3,2	Residenziale: autorimesse
Wohngebäude: Lagerräume und Keller	63	5.073	8,6	61	4.165	6,9	Residenziale: depositi e cantine
Landwirtschaft	17	5.052	8,6	14	4.947	8,2	Agricoltura
Produzierendes Gewerbe	20	5.314	9,0	17	5.450	9,0	Industria
Baugewerbe	1	1.607	2,7	-	-	-	Costruzioni
Handel	19	4.277	7,3	16	3.703	6,1	Commercio
Gastgewerbe	16	9.557	16,2	15	9.931	16,4	Attività turistiche
Kreditwesen und Versicherung	2	681	1,2	2	602	1,0	Credito ed assicurazioni
Sonstige Dienstleistungen	17	4.055	6,9	20	4.164	6,9	Altri servizi
Öffentliche Verwaltung	5	3.051	5,2	5	3.539	5,8	Amministrazione pubblica
<b>Insgesamt</b>	<b>324</b>	<b>58.987</b>	<b>100,0</b>	<b>332</b>	<b>60.522</b>	<b>100,0</b>	<b>Totale</b>
Überetsch-Südt.Unterland / Oltradige-Bassa Atesina							
Wohngebäude: Wohnungen	136	18.111	23,5	145	20.841	26,5	Residenziale: abitazioni
Wohngebäude: Garagen	37	1.653	2,1	39	2.819	3,6	Residenziale: autorimesse
Wohngebäude: Lagerräume und Keller	66	6.855	8,9	56	3.823	4,9	Residenziale: depositi e cantine
Landwirtschaft	8	31.064	40,3	8	31.303	39,8	Agricoltura
Produzierendes Gewerbe	10	6.653	8,6	9	6.126	7,8	Industria
Handel	10	5.844	7,6	11	5.936	7,5	Commercio
Gastgewerbe	14	3.295	4,3	14	3.371	4,3	Attività turistiche
Verkehr und Nachrichtenübermittlung	2	209	0,3	3	225	0,3	Trasporti e comunicazioni
Sonstige Dienstleistungen	9	1.982	2,6	13	2.993	3,8	Altri servizi
Öffentliche Verwaltung	4	1.356	1,8	3	1.270	1,6	Amministrazione pubblica
<b>Insgesamt</b>	<b>296</b>	<b>77.022</b>	<b>100,0</b>	<b>301</b>	<b>78.707</b>	<b>100,0</b>	<b>Totale</b>
Bozen / Bolzano							
Wohngebäude: Wohnungen	74	11.999	45,6	77	12.891	47,3	Residenziale: abitazioni
Wohngebäude: Garagen	8	493	1,9	12	840	3,1	Residenziale: autorimesse
Wohngebäude: Lagerräume und Keller	18	1.746	6,6	16	1.614	5,9	Residenziale: depositi e cantine
Produzierendes Gewerbe	9	3.557	13,5	6	3.300	12,1	Industria
Baugewerbe	-	-	-	1	140	0,5	Costruzioni
Handel	17	2.313	8,8	13	1.759	6,5	Commercio
Gastgewerbe	5	1.238	4,7	6	1.032	3,8	Attività turistiche
Sonstige Dienstleistungen	18	3.908	14,8	20	4.579	16,8	Altri servizi
Öffentliche Verwaltung	1	1.071	4,1	1	1.071	3,9	Amministrazione pubblica
<b>Insgesamt</b>	<b>150</b>	<b>26.325</b>	<b>100,0</b>	<b>152</b>	<b>27.226</b>	<b>100,0</b>	<b>Totale</b>
Salten-Schlern / Salto-Sciliar							
Wohngebäude: Wohnungen	39	5.017	40,1	41	6.078	46,8	Residenziale: abitazioni
Wohngebäude: Garagen	14	669	5,4	12	724	5,6	Residenziale: autorimesse
Wohngebäude: Lagerräume und Keller	21	1.399	11,2	19	964	7,4	Residenziale: depositi e cantine
Landwirtschaft	3	380	3,0	3	308	2,4	Agricoltura
Produzierendes Gewerbe	3	1.506	12,0	3	1.552	11,9	Industria
Handel	3	790	6,3	3	835	6,4	Commercio
Gastgewerbe	8	1.877	15,0	7	1.627	12,5	Attività turistiche
Verkehr und Nachrichtenübermittlung	1	202	1,6	1	195	1,5	Trasporti e comunicazioni
Öffentliche Verwaltung	4	660	5,3	4	716	5,5	Amministrazione pubblica
<b>Insgesamt</b>	<b>96</b>	<b>12.500</b>	<b>100,0</b>	<b>93</b>	<b>12.999</b>	<b>100,0</b>	<b>Totale</b>



Tab. 15.18 - Fortsetzung / Segue

**Arbeiten an den Liegenschaften für Wiedergewinnungsarbeiten mit Baugenehmigung nach Zweckbestimmung des Gebäudes und Bezirksgemeinschaft - 2017**
**Interventi sulle unità immobiliari per recuperi edilizi con permesso di costruire per destinazione d'uso del fabbricato e comunità comprensoriale - 2017**

ZWECKBESTIMMUNG	Vor den Bauarbeiten Prima dell'intervento			Nach den Bauarbeiten Dopo l'intervento			DESTINAZIONE D'USO
	N	m²	%	N	m²	%	
Eisacktal / Valle Isarco							
Wohngebäude: Wohnungen	67	9.103	42,5	73	11.888	53,5	Residenziale: abitazioni
Wohngebäude: Garagen	26	910	4,3	23	835	3,8	Residenziale: autorimesse
Wohngebäude: Lagerräume und Keller	36	2.795	13,1	30	1.808	8,1	Residenziale: depositi e cantine
Landwirtschaft	6	1.036	4,8	5	1.044	4,7	Agricoltura
Produzierendes Gewerbe	2	542	2,5	4	1.452	6,5	Industria
Handel	6	2.900	13,6	4	2.784	12,5	Commercio
Gastgewerbe	6	2.033	9,5	4	920	4,1	Attività turistiche
Sonstige Dienstleistungen	7	1.735	8,1	5	1.142	5,1	Altri servizi
Öffentliche Verwaltung	1	344	1,6	1	344	1,5	Amministrazione pubblica
<b>Insgesamt</b>	<b>157</b>	<b>21.398</b>	<b>100,0</b>	<b>149</b>	<b>22.217</b>	<b>100,0</b>	<b>Totale</b>
Wipptal / Alta Valle Isarco							
Wohngebäude: Wohnungen	26	3.484	26,1	28	3.938	28,8	Residenziale: abitazioni
Wohngebäude: Garagen	10	426	3,2	10	483	3,5	Residenziale: autorimesse
Wohngebäude: Lagerräume und Keller	16	946	7,1	14	962	7,0	Residenziale: depositi e cantine
Landwirtschaft	4	863	6,5	3	500	3,7	Agricoltura
Produzierendes Gewerbe	4	4.382	32,8	4	4.481	32,8	Industria
Handel	5	705	5,3	6	841	6,2	Commercio
Gastgewerbe	3	1.526	11,4	2	1.466	10,7	Attività turistiche
Sonstige Dienstleistungen	4	747	5,6	5	730	5,3	Altri servizi
Öffentliche Verwaltung	2	267	2,0	2	263	1,9	Amministrazione pubblica
<b>Insgesamt</b>	<b>74</b>	<b>13.346</b>	<b>100,0</b>	<b>74</b>	<b>13.664</b>	<b>100,0</b>	<b>Totale</b>
Pustertal / Val Pusteria							
Wohngebäude: Wohnungen	143	24.226	25,0	158	27.164	27,4	Residenziale: abitazioni
Wohngebäude: Garagen	42	2.707	2,8	40	2.728	2,7	Residenziale: autorimesse
Wohngebäude: Lagerräume und Keller	79	6.747	7,0	77	6.124	6,2	Residenziale: depositi e cantine
Landwirtschaft	20	5.733	5,9	20	5.806	5,8	Agricoltura
Produzierendes Gewerbe	16	29.530	30,5	13	29.973	30,2	Industria
Baugewerbe	3	1.233	1,3	3	894	0,9	Costruzioni
Handel	26	7.876	8,1	21	7.425	7,5	Commercio
Gastgewerbe	31	11.537	11,9	34	12.158	12,2	Attività turistiche
Kreditwesen und Versicherung	2	1.277	1,3	2	807	0,8	Credito ed assicurazioni
Sonstige Dienstleistungen	20	3.812	3,9	21	4.107	4,1	Altri servizi
Öffentliche Verwaltung	6	2.114	2,2	6	2.129	2,1	Amministrazione pubblica
<b>Insgesamt</b>	<b>388</b>	<b>96.792</b>	<b>100,0</b>	<b>395</b>	<b>99.315</b>	<b>100,0</b>	<b>Totale</b>
Südtirol insgesamt / Totale provincia							
Wohngebäude: Wohnungen	667	97.808	28,4	726	113.363	32,1	Residenziale: abitazioni
Wohngebäude: Garagen	178	9.448	2,7	174	11.202	3,2	Residenziale: autorimesse
Wohngebäude: Lagerräume und Keller	326	27.742	8,1	299	21.339	6,0	Residenziale: depositi e cantine
Landwirtschaft	69	67.015	19,5	63	66.747	18,9	Agricoltura
Produzierendes Gewerbe	66	52.022	15,1	58	52.817	15,0	Industria
Baugewerbe	4	2.840	0,8	4	1.034	0,3	Costruzioni
Handel	89	24.927	7,2	76	23.551	6,7	Commercio
Gastgewerbe	89	33.558	9,8	89	33.218	9,4	Attività turistiche
Verkehr und Nachrichtenübermittlung	3	411	0,1	4	420	0,1	Trasporti e comunicazioni
Kreditwesen und Versicherung	4	1.958	0,6	4	1.409	0,4	Credito ed assicurazioni
Sonstige Dienstleistungen	79	16.651	4,8	87	17.891	5,1	Altri servizi
Öffentliche Verwaltung	26	9.804	2,8	25	10.273	2,9	Amministrazione pubblica
<b>Insgesamt</b>	<b>1.600</b>	<b>344.184</b>	<b>100,0</b>	<b>1.609</b>	<b>353.264</b>	<b>100,0</b>	<b>Totale</b>

Quelle: ASTAT

Fonte: ASTAT

Tab. 15.19

**Ausgaben für Wiedergewinnungsarbeiten mit Baugenehmigung nach der hauptsächlichen Zweckbestimmung des Gebäudes - 2013-2017**

**Spesa per recuperi edilizi con permesso di costruire per la principale destinazione d'uso del fabbricato - 2013-2017**

ZWECKBESTIMMUNG	2013	2014	2015	2016	2017	DESTINAZIONE D'USO
Tausend Euro / Migliaia di euro						
Wohngebäude: Wohnungen	75.467	66.658	82.257	85.060	73.342	Residenziale: abitazioni
Wohngebäude: Garagen	5.235	3.755	5.677	6.121	6.175	Residenziale: autorimesse
Wohngebäude: Lagerräume und Keller	12.036	9.606	12.478	12.479	11.758	Residenziale: depositi e cantine
Landwirtschaft	7.460	6.227	6.400	11.296	5.634	Agricoltura
Produzierendes Gewerbe	3.953	1.798	3.858	9.284	4.798	Industria
Baugewerbe	24	49	143	298	250	Costruzioni
Handel	2.815	3.827	3.311	6.642	6.502	Commercio
Gastgewerbe	11.434	14.332	13.273	17.845	15.449	Attività turistiche
Verkehr und Nachrichtenübermittlung	175	55	99	324	230	Trasporti e comunicazioni
Kreditwesen und Versicherung	280	-	843	530	1.423	Credito ed assicurazioni
Sonstige Dienstleistungen	3.316	2.325	3.385	4.491	10.858	Altri servizi
Öffentliche Verwaltung	2.858	3.410	10.370	7.044	7.359	Amministrazione pubblica
<b>Insgesamt</b>	<b>125.053</b>	<b>112.042</b>	<b>142.094</b>	<b>161.415</b>	<b>143.777</b>	<b>Totale</b>

Quelle: ASTAT

Fonte: ASTAT

Graf. 15.j

**Ausgaben für Wiedergewinnungsarbeiten mit Baugenehmigung nach der hauptsächlichen Zweckbestimmung der Nicht-Wohngebäude - 2013-2017**

**Spesa per recuperi edilizi con permesso di costruire per la principale destinazione d'uso del fabbricato non residenziale - 2013-2017**

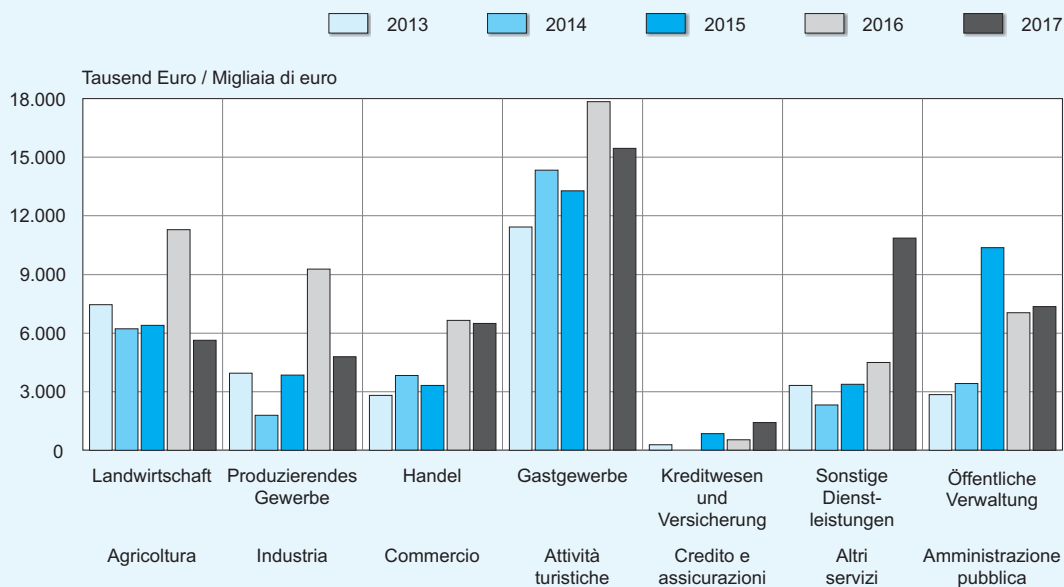

© astat 2018 - sr







Tab. 15.20

**Ständig bewohnte Wohnungen nach Rechtsform des Eigentümers in Südtirol, im Trentino sowie in Italien - Volkszählungen 2001 und 2011**
**Abitazioni occupate per figura giuridica del proprietario in Alto Adige, in Trentino e in Italia - Censimenti popolazione 2001 e 2011**

RECHTSFORM DES EIGENTÜMERS	Südtirol Alto Adige		Trentino		Italien Italia		FIGURA GIURIDICA DEL PROPRIETARIO
	2001	2011	2001	2011	2001	2011	
Absolute Werte / Valori assoluti							
Öffentliche Wohnungen	13.679	14.177	9.003	9.477	1.139.378	993.390	Abitazioni pubbliche
- Staat, Fürsorgekörperschaften, Region, Provinz, Gemeinde	3.901	5.631	2.718	2.318	400.764	348.160	- Stato, Enti previdenziali, Regione, Provincia, Comune
- IACP (WOBI) oder Aziende per il Territorio	9.778	8.546	6.285	7.159	738.614	645.230	- IACP (IPES) o Aziende per il Territorio
Privatwohnungen	156.429	183.670	181.001	207.700	20.290.255	22.960.826	Abitazioni private
- Privatperson	151.859	179.059	177.073	203.622	19.862.736	22.518.653	- Persona fisica
- Unternehmen oder Gesellschaft	4.009	4.176	2.640	3.350	306.187	367.868	- Impresa o società
- Wohnbaugenossenschaft	561	435	1.288	728	121.332	74.305	- Cooperativa edilizia
Anderes	1.923	1.728	2.513	2.242	223.655	180.959	Altro
<b>Insgesamt</b>	<b>172.031</b>	<b>199.575</b>	<b>192.517</b>	<b>219.419</b>	<b>21.653.288</b>	<b>24.135.175</b>	<b>Totale</b>
- Miete	39.480	49.044	....	....	....	....	- in affitto
Prozentuelle Verteilung / Composizione percentuale							
Öffentliche Wohnungen	8,0	7,1	4,7	4,3	5,3	4,1	Abitazioni pubbliche
- Staat, Fürsorgekörperschaften, Region, Provinz, Gemeinde	2,3	2,8	1,4	1,1	1,9	1,4	- Stato, Enti previdenziali, Regione, Provincia, Comune
- IACP (WOBI) oder Aziende per il Territorio	5,7	4,3	3,3	3,3	3,4	2,7	- IACP (IPES) o Aziende per il Territorio
Privatwohnungen	90,9	92,0	94,0	94,7	93,7	95,1	Abitazioni private
- Privatperson	88,3	89,7	92,0	92,8	91,7	93,3	- Persona fisica
- Unternehmen oder Gesellschaft	2,3	2,1	1,4	1,5	1,4	1,5	- Impresa o società
- Wohnbaugenossenschaft	0,3	0,2	0,7	0,3	0,6	0,3	- Cooperativa edilizia
Anderes	1,1	0,9	1,3	1,0	1,0	0,7	Altro
<b>Insgesamt</b>	<b>100,0</b>	<b>100,0</b>	<b>100,0</b>	<b>100,0</b>	<b>100,0</b>	<b>100,0</b>	<b>Totale</b>

Quelle: ISTAT, ASTAT

Fonte: ISTAT, ASTAT



Tab. 15.21

**Wohnungen nach Besetzungsstatus und Rechtstitel - Volkszählungen 1951-2011**

**Abitazioni per stato di occupazione e titolo di godimento - Censimenti popolazione 1951-2011**

Jahre Anni	Wohnungen Abitazioni					
	Bewohnt Occupate				Nicht bewohnt Non occupate	Insgesamt Totale
	Eigentum In proprietà	Miete In affitto	Anderer Rechtstitel Altro titolo	Insgesamt Totale		
Absolute Werte / Valori assoluti						
1951	28.002	36.505	4.843	69.350	3.320	72.670
1961	38.776	44.086	4.602	87.464	4.883	92.347
1971	55.085	49.107	3.691	107.883	8.462	116.345
1981	71.722	46.641	5.666	124.029	18.012	142.041
1991	97.139	39.118	8.404	144.661	22.012	166.673
2001	121.546	39.480	11.005	172.031	26.047	198.078
<b>2011</b>	<b>138.236</b>	<b>49.044</b>	<b>12.296</b>	<b>199.576</b>	<b>28.240</b>	<b>227.816</b>
Prozentuelle Verteilung / Composizione percentuale						
1951	40,4	52,6	7,0	100,0	4,6	100,0
1961	44,3	50,4	5,3	100,0	5,3	100,0
1971	51,1	45,5	3,4	100,0	7,3	100,0
1981	57,8	37,6	4,6	100,0	12,7	100,0
1991	67,1	27,0	5,8	100,0	13,2	100,0
2001	70,7	22,9	6,4	100,0	13,1	100,0
<b>2011</b>	<b>69,3</b>	<b>24,6</b>	<b>6,2</b>	<b>100,0</b>	<b>12,4</b>	<b>100,0</b>

Quelle: ISTAT, ASTAT

Fonte: ISTAT, ASTAT



Graf. 15.k

**Bewohnte und unbewohnte Wohnungen - Volkszählungen 1951-2011**  
Prozentuelle Verteilung

**Abitazioni occupate e non occupate - Censimenti popolazione 1951-2011**  
Composizione percentuale

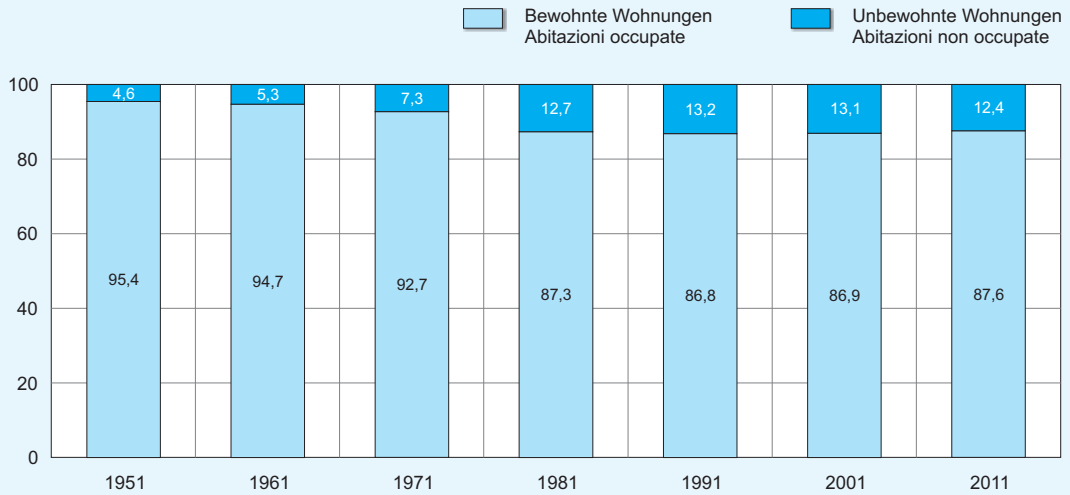

© astat 2018 - sr



Graf. 15.l

**Wohnungen nach Anzahl der Bewohner - Volkszählungen 2001 und 2011**  
**Abitazioni per numero di occupanti - Censimenti popolazione 2001 e 2011**

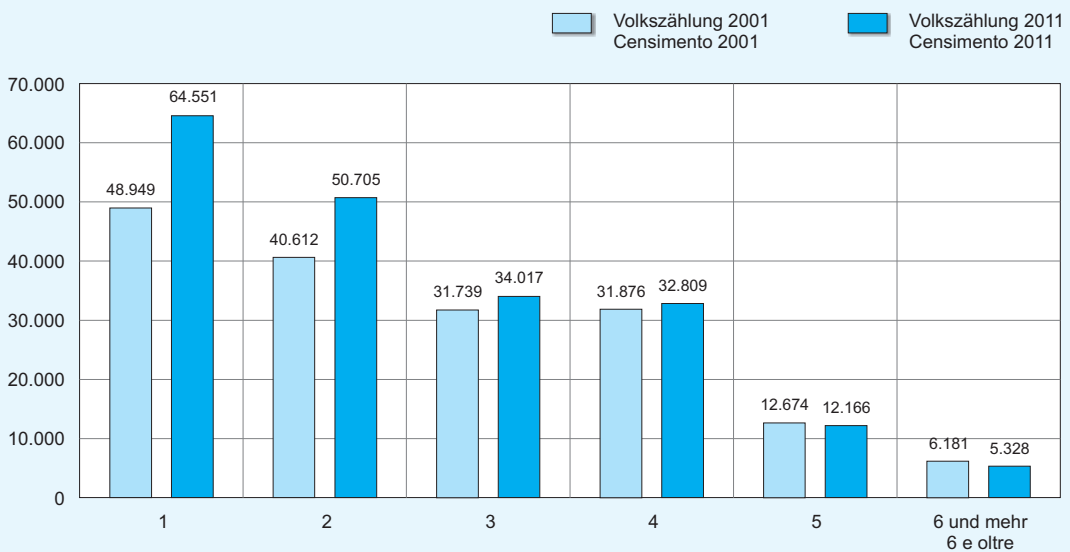

© astat 2018 - sr



Tab. 15.22

**Bewohnte Wohnungen nach Zimmeranzahl und Gemeinde - Volkszählung 2011**

**Abitazioni occupate per numero di stanze e comune - Censimento popolazione 2011**

GEMEINDEN	Zimmer Stanze							COMUNI
	1	2	3	4	5	6 und mehr 6 e oltre	Insgesamt Totale	
001 Aldein	10	30	93	152	181	122	588	Aldino
002 Andrian	5	33	57	103	119	79	396	Andriano
003 Altrei	3	11	42	59	43	13	171	Anterivo
004 Eppan a.d.Weinstr.	153	593	1.198	1.619	1.264	882	5.709	Appiano s.s.d.vino
005 Hafling	3	19	37	58	56	93	266	Avelengo
006 Abtei	21	67	158	271	262	278	1.057	Badia
007 Barbian	12	70	161	186	111	63	603	Barbiano
008 Bozen	2.201	6.616	12.126	14.403	7.330	2.675	45.350	Bolzano
009 Prags	3	9	30	47	65	55	209	Braies
010 Brenner	24	64	173	230	178	133	802	Brennero
011 Brixen	338	982	1.690	2.448	1.865	983	8.307	Bressanone
012 Branzoll	42	145	249	353	196	95	1.080	Bronzolo
013 Bruneck	242	670	1.104	1.834	1.678	732	6.260	Brunico
014 Kuens	1	8	33	40	39	24	145	Caines
015 Kaltern a.d.Weinstr.	72	312	657	1.009	714	430	3.194	Caldaro s.s.d.vino
016 Freienfeld	19	61	118	280	295	191	964	Campo di Trens
017 Sand in Taufers	35	147	345	568	605	296	1.996	Campo Tures
018 Kastelbell-Tschars	29	58	149	214	224	215	889	Castelbello-Ciardes
019 Kastelruth	50	193	462	683	649	307	2.344	Castelrotto
020 Tschermers	10	41	93	173	147	70	534	Cermes
021 Kiens	15	67	135	269	302	205	993	Chienes
022 Klausen	55	198	321	598	507	254	1.933	Chiusa
023 Karneid	21	97	209	330	367	165	1.189	Cornedo all'Isarco
024 Kurtatsch a.d.Weinstr.	17	57	159	269	234	140	876	Cortaccia s.s.d.vino
025 Kurtinig a.d.Weinstr.	13	28	45	77	59	39	261	Cortina s.s.d.vino
026 Corvara	12	53	111	130	98	66	470	Corvara in Badia
027 Graun im Vinschgau	8	47	152	218	241	194	860	Curon Venosta
028 Toblach	24	87	219	334	282	211	1.157	Dobbiaco
029 Neumarkt	102	238	443	598	445	242	2.068	Egna
030 Pfalzen	19	72	155	253	247	183	929	Falzes
031 Völs am Schlern	52	126	245	386	289	196	1.294	Fié allo Sciliar
032 Franzensfeste	14	44	128	127	60	42	415	Fortezza
033 Villnöß	3	53	140	226	275	170	867	Funes
034 Gais	24	54	172	326	365	195	1.136	Gais
035 Gargazon	5	62	120	235	139	98	659	Gargazzone
036 Glurns	7	10	38	74	97	108	334	Glorenza
037 Latsch	65	179	338	477	414	448	1.921	Laces
038 Algund	71	289	477	598	362	270	2.067	Lagundo
039 Lajen	20	81	190	271	254	126	942	Laion
040 Leifers	257	805	1.659	2.442	1.213	430	6.806	Laives
041 Lana	108	483	956	1.561	918	568	4.594	Lana
042 Laas	19	89	218	405	381	311	1.423	Lasa
043 Laurein	1	1	17	35	42	16	112	Lauregno
044 Lüsen	8	23	61	143	168	132	535	Luson
045 Margreid a.d.Weinstr.	7	33	125	162	121	72	520	Magré s.s.d.vino
046 Mals	46	145	306	462	494	335	1.788	Malles Venosta
047 Enneberg	17	71	123	256	251	241	959	Marebbe
048 Marling	52	116	220	321	226	144	1.079	Marlengo
049 Martell	10	26	80	78	61	61	316	Martello
050 Mölten	3	44	82	155	185	110	579	Meltina
051 Meran	940	2.221	4.226	5.553	2.783	1.138	16.862	Merano
052 Welsberg-Taisten	18	62	168	258	318	187	1.011	Monguelfo-Tesido
053 Montan	17	43	117	188	147	121	633	Montagna
054 Moos in Passeier	4	20	82	150	183	193	632	Moso in Passiria
055 Nals	16	72	166	212	189	114	769	Nalles
056 Naturns	57	161	425	665	486	338	2.132	Naturno
057 Natz-Schabs	38	104	181	278	293	182	1.076	Naz-Sciaves
058 Welschnofen	6	48	112	240	204	146	756	Nova Levante
059 Deutschnofen	14	79	215	347	467	254	1.376	Nova Ponente
060 Auer	61	162	287	474	320	168	1.472	Ora



Tab. 15.22 - Fortsetzung / Segue

**Bewohnte Wohnungen nach Zimmeranzahl und Gemeinde - Volkszählung 2011****Abitazioni occupate per numero di stanze e comune - Censimento popolazione 2011**

GEMEINDEN	Zimmer Stanze							Insgesamt Totale	COMUNI
	1	2	3	4	5	6 und mehr 6 e oltre	Insgesamt Totale		
061 St.Ulrich	38	116	310	589	511	200	1.764	Ortisei	
062 Partschins	49	126	264	391	295	218	1.343	Parcines	
063 Percha	5	32	71	133	175	116	532	Perca	
064 Plaus	29	38	49	60	40	47	263	Plaus	
065 Waidbruck	-	4	16	27	17	11	75	Ponte Gardena	
066 Burgstall	7	56	146	257	157	91	714	Postal	
067 Prad am Stilfser Joch	39	78	185	344	322	284	1.252	Prato allo Stelvio	
068 Prettau	-	4	23	47	78	72	224	Predoi	
069 Proveis	-	5	10	19	25	24	83	Proves	
070 Ratschings	11	71	245	433	481	270	1.511	Racines	
071 Rasen-Antholz	13	54	154	261	307	209	998	Rasun Anterselva	
072 Ritten	60	213	408	740	791	489	2.701	Renon	
073 Riffian	4	30	85	127	134	92	472	Rifiano	
074 Mühlbach	15	93	208	291	233	156	996	Rio di Pusteria	
075 Rodeneck	7	19	56	96	149	84	411	Rodengo	
076 Salurn	39	203	348	442	253	140	1.425	Salorno	
077 Innichen	33	109	189	352	307	220	1.210	S.Candido	
079 Jenesis	8	48	162	305	305	194	1.022	S.Genesio Atesino	
080 St.Leonhard in Passeier	29	67	200	330	307	265	1.198	S.Leonardo in Pass.	
081 St.Lorenzen	31	87	207	369	399	246	1.339	S.Lorenzo di Sebato	
082 St.Martin in Thurn	3	34	66	137	163	160	563	S.Martino in Badia	
083 St.Martin in Passeier	21	73	213	335	281	179	1.102	S.Martino in Passiria	
084 St.Pankraz	5	25	90	144	169	122	555	S.Pancrazio	
085 St.Christina in Gröden	6	34	142	255	186	96	719	S.Cristina Val Gard.	
086 Sarntal	37	168	435	668	685	516	2.509	Sarentino	
087 Schenna	31	61	170	262	247	212	983	Scena	
088 Mühlwald	4	17	39	99	156	140	455	Selva dei Molini	
089 Wolkenstein in Gröden	17	54	175	313	252	116	927	Selva di Val Gardena	
091 Schnals	8	43	83	111	91	108	444	Senales	
092 Sexten	20	39	121	201	189	134	704	Sesto	
093 Schlanders	67	132	391	667	574	434	2.265	Silandro	
094 Schluderns	15	41	102	181	191	136	666	Sluderno	
095 Stilfs	7	15	69	105	124	105	425	Stelvio	
096 Terenten	7	37	80	126	183	144	577	Terento	
097 Terlan	40	141	251	444	462	301	1.639	Terlano	
098 Tramin a.d.Weinstr.	24	113	246	388	321	195	1.287	Termeno s.s.d.vino	
099 Tisens	25	51	124	204	173	135	712	Tesimo	
100 Tiers	5	21	50	111	102	66	355	Tires	
101 Tirol	20	76	179	303	221	138	937	Tirolo	
102 Truden im Naturpark	4	27	85	126	120	38	400	Trodina nel parco n.	
103 Taufers im Münstertal	3	23	55	99	116	92	388	Tubre	
104 Ulten	15	58	127	270	268	268	1.006	Ultimo	
105 Pfatten	17	62	80	134	53	39	385	Vadena	
106 Olang	17	87	201	289	299	238	1.131	Valdaora	
107 Pfitsch	30	77	191	248	298	200	1.044	Val di Vizze	
108 Ahrntal	24	63	256	463	743	411	1.960	Valle Aurina	
109 Gsies	8	33	82	164	197	179	663	Valle di Casies	
110 Vintl	18	93	174	325	318	208	1.136	Vandoies	
111 Vahrn	36	167	370	484	368	222	1.647	Varna	
112 Vöran	6	4	30	87	88	85	300	Verano	
113 Niederdorf	9	49	110	164	136	81	549	Villabassa	
114 Villanders	15	46	102	171	211	119	664	Villandro	
115 Sterzing	117	300	560	820	562	327	2.686	Vipiteno	
116 Feldthurns	13	64	101	217	356	150	901	Veltturno	
117 Wengen	4	6	39	97	131	130	407	La Valle	
118 U.L.Frau i.W.-St.Felix	8	42	82	79	46	30	287	Senale-S.Felice	
<b>Insgesamt</b>	<b>6.642</b>	<b>20.608</b>	<b>41.605</b>	<b>59.815</b>	<b>44.874</b>	<b>26.031</b>	<b>199.576</b>	<b>Totale</b>	

Quelle: ISTAT, ASTAT

Fonte: ISTAT, ASTAT



Tab. 15.23

**Bewohnte Wohnungen nach Ausstattung (a) und Gemeinde - Volkszählung 2011**

**Abitazioni occupate per disponibilità di servizi (a) e comune - Censimento popolazione 2011**

GEMEINDEN	Trinkwasser / Acqua potabile				Heizanlage / Impianto di riscaldamento	
	aus der Wasserleitung	aus einem Brunnenschacht	aus einer anderen Quelle	Insgesamt	Zentralheizung für mehrere Wohnungen	Etagenheizung ausschließlich für diese Wohnung
	da acquedotto	da pozzo	da altra fonte	Totale	Impianto centralizzato ad uso di più abitazioni	Impianto autonomo ad uso esclusivo dell'abitazione
001 Aldein	568	1	24	588	280	179
002 Andrian	393	1	1	395	192	170
003 Altrei	171	-	1	171	78	44
004 Eppan a.d.Weinstr.	5.673	8	24	5.702	3.053	2.121
005 Haffling	262	-	3	265	118	73
006 Abtei	1.034	5	22	1.057	492	511
007 Barbian	597	2	5	601	401	85
008 Bozen	45.101	100	141	45.319	33.060	11.551
009 Prags	201	-	8	209	117	46
010 Brenner	792	1	12	800	564	114
011 Brixen	8.229	18	67	8.303	6.432	1.124
012 Branzoll	1.053	25	2	1.079	421	622
013 Bruneck	6.243	1	14	6.256	4.884	930
014 Kuens	144	-	-	144	80	42
015 Kaltern a.d.Weinstr.	3.151	22	22	3.188	1.666	1.123
016 Freienfeld	951	-	10	960	618	155
017 Sand in Taufers	1.934	2	60	1.991	1.361	380
018 Kastelbell-Tschars	889	-	1	889	547	154
019 Kastelruth	2.284	8	62	2.340	1.427	684
020 Tschermers	531	1	2	532	247	208
021 Kiens	986	2	3	991	493	360
022 Klausen	1.860	3	84	1.931	1.327	327
023 Karneid	1.168	5	21	1.189	663	348
024 Kurtatsch a.d.Weinstr.	850	1	31	875	488	276
025 Kurtinig a.d.Weinstr.	261	-	-	261	96	156
026 Corvara	464	1	4	469	243	225
027 Graun im Vinschgau	853	-	6	859	464	212
028 Toblach	1.150	-	8	1.157	699	309
029 Neumarkt	2.054	3	12	2.065	824	1.131
030 Pfalzen	918	-	14	929	621	122
031 Völs am Schlern	1.283	2	12	1.293	782	322
032 Franzensfeste	410	1	4	415	285	86
033 Villnöß	850	2	19	865	584	131
034 Gais	1.123	1	15	1.136	658	268
035 Gargazon	653	7	1	659	316	277
036 Glurns	334	-	-	334	224	49
037 Latsch	1.919	1	4	1.921	979	545
038 Algund	2.056	3	11	2.067	1.179	705
039 Lajen	877	13	56	939	604	164
040 Leifers	6.733	33	45	6.800	4.272	2.439
041 Lana	4.546	7	44	4.585	2.951	1.119
042 Laas	1.399	-	27	1.423	861	273
043 Laurein	109	-	3	112	24	56
044 Lüsen	527	5	4	535	361	50
045 Margreid a.d.Weinstr.	519	2	-	520	211	247
046 Mals	1.778	1	9	1.787	1.129	221
047 Enneberg	947	6	6	958	506	333
048 Marling	1.052	2	29	1.079	643	250
049 Martell	306	1	11	314	177	49
050 Mölten	566	-	24	578	293	166
051 Meran	16.770	29	63	16.850	10.115	5.862
052 Welsberg-Taisten	1.007	3	4	1.011	687	166
053 Montan	628	2	7	633	367	153
054 Moos in Passeier	517	1	125	631	204	116
055 Nals	765	2	3	768	491	201
056 Naturns	2.101	3	27	2.128	1.237	580
057 Natz-Schabs	1.069	-	2	1.070	753	156
058 Welschnofen	739	-	15	753	478	176
059 Deutschnofen	1.352	-	30	1.375	753	441
060 Auer	1.449	19	5	1.472	608	781



Tab. 15.23 - Fortsetzung / Segue

**Bewohnte Wohnungen nach Ausstattung (a) und Gemeinde - Volkszählung 2011****Abitazioni occupate per disponibilità di servizi (a) e comune - Censimento popolazione 2011**

Heizanlage / Impianto di riscaldamento			Warmwasser Acqua calda	Mindestens eine Dusche Almeno un impianto doccia	Insgesamt Totale	COMUNI
Einzelne eingebaute Heiz- geräte, die die gesamte Wohnung beheizen Apparecchi singoli fissi che riscaldano l'intera abitazione	Einzelne eingebaute Heizgeräte, die einen Teil der Wohnung beheizen Apparecchi singoli fissi che riscaldano alcune parti dell'abitazione	Insgesamt Totale				
97	378	558	558	575	588	Aldino
26	68	386	392	395	396	Andriano
17	98	168	167	169	171	Anterivo
651	1.523	5.618	5.545	5.694	5.709	Appiano s.s.d.vino
101	72	260	262	262	266	Avelengo
116	463	1.029	1.036	1.050	1.057	Badia
113	218	592	575	598	603	Barbiano
1.271	1.427	44.846	44.805	45.223	45.350	Bolzano
28	147	206	197	202	209	Braies
77	327	787	783	798	802	Brennero
874	1.626	8.109	8.170	8.256	8.307	Bressanone
100	258	1.059	1.068	1.075	1.080	Bronzolo
707	1.785	6.195	6.172	6.237	6.260	Brunico
20	55	141	141	145	145	Caines
438	990	3.146	3.147	3.176	3.194	Caldaro s.s.d.vino
119	410	927	922	952	964	Campo di Trens
173	971	1.961	1.947	1.984	1.996	Campo Tures
154	345	857	863	882	889	Castelbello-Ciardes
213	885	2.305	2.294	2.325	2.344	Castelrotto
83	180	518	526	533	534	Cermes
151	496	950	959	982	993	Chienes
184	880	1.892	1.868	1.921	1.933	Chiusa
125	536	1.168	1.154	1.183	1.189	Cornedo all'Isarco
188	415	868	856	869	876	Cortaccia s.s.d.vino
14	94	259	254	259	261	Cortina s.s.d.vino
36	117	464	457	464	470	Corvara in Badia
105	349	793	804	842	860	Curon Venosta
214	341	1.139	1.135	1.153	1.157	Dobbiaco
227	470	2.045	2.042	2.064	2.068	Egna
121	341	881	895	917	929	Falzes
137	425	1.270	1.265	1.287	1.294	Fié allo Sciliar
79	73	408	407	415	415	Fortezza
80	519	849	828	851	867	Funes
121	711	1.100	1.107	1.129	1.136	Gais
72	164	646	646	655	659	Gargazzone
38	230	326	330	332	334	Glorenza
445	748	1.889	1.896	1.910	1.921	Laces
181	488	2.037	2.027	2.058	2.067	Lagundo
113	442	926	918	931	942	Laion
331	601	6.759	6.754	6.798	6.806	Laives
596	932	4.494	4.518	4.567	4.594	Lana
247	856	1.394	1.375	1.410	1.423	Lasa
5	4	83	89	105	112	Lauregno
64	350	511	515	527	535	Luson
67	172	503	513	518	520	Magré s.s.d.vino
248	845	1.734	1.748	1.778	1.788	Malles Venosta
98	394	918	931	941	959	Marebbe
200	167	1.066	1.070	1.075	1.079	Marlengo
84	100	303	306	307	316	Martello
119	293	556	556	572	579	Meltina
1.047	1.072	16.588	16.646	16.802	16.862	Merano
131	639	991	989	1.001	1.011	Monguelfo-Tesido
78	273	607	613	630	633	Montagna
134	399	613	599	626	632	Moso in Passiria
72	315	759	758	768	769	Nalles
306	636	2.085	2.083	2.114	2.132	Naturno
197	293	1.051	1.051	1.066	1.076	Naz-Sciaves
89	390	744	744	749	756	Nova Levante
142	820	1.354	1.343	1.365	1.376	Nova Ponente
126	270	1.453	1.462	1.467	1.472	Ora

Tab. 15.23 - Fortsetzung / Segue

**Bewohnte Wohnungen nach Ausstattung (a) und Gemeinde - Volkszählung 2011**

**Abitazioni occupate per disponibilità di servizi (a) e comune - Censimento popolazione 2011**

GEMEINDEN	Trinkwasser / Acqua potabile				Heizanlage / Impianto di riscaldamento	
	aus der Wasserleitung da acquedotto	aus einem Brunnenschacht da pozzo	aus einer anderen Quelle da altra fonte	Insgesamt Totale	Zentralheizung für mehrere Wohnungen Impianto centralizzato ad uso di più abitazioni	Etagenheizung ausschließlich für diese Wohnung Impianto autonomo ad uso esclusivo dell'abitazione
061 St.Ulrich	1.749	8	7	1.763	1.099	585
062 Patschins	1.327	-	18	1.342	631	427
063 Percha	528	-	6	532	289	125
064 Plaus	255	-	8	263	128	101
065 Waidbruck	69	-	6	75	61	5
066 Burgstall	703	3	10	712	247	398
067 Prad am Stilfser Joch	1.231	1	20	1.251	769	248
068 Prettau	205	1	19	223	90	60
069 Proveis	77	-	8	83	15	6
070 Ratschings	1.480	10	28	1.509	712	349
071 Rasen-Antholz	996	2	-	998	706	89
072 Ritten	2.645	20	59	2.694	1.563	502
073 Riffian	458	-	18	472	221	164
074 Mühlbach	985	1	9	995	632	204
075 Rodeneck	395	1	17	410	238	89
076 Salurn	1.381	10	42	1.425	398	971
077 Innichen	1.203	-	7	1.209	878	175
079 Jenesian	899	8	123	1.016	571	250
080 St.Leonhard in Passeier	1.149	4	64	1.196	451	337
081 St.Lorenzen	1.324	4	15	1.339	999	214
082 St.Martin in Thurn	551	2	12	562	244	223
083 St.Martin in Passeier	989	3	131	1.102	319	459
084 St.Pankraz	474	-	83	553	202	120
085 St.Christina in Gröden	688	14	15	714	413	246
086 Sarntal	2.035	12	508	2.505	1.060	760
087 Schenna	965	2	14	980	584	236
088 Mühlwald	407	1	52	453	222	112
089 Wolkenstein in Gröden	894	5	33	925	660	244
091 Schnals	428	2	17	444	212	81
092 Sexten	698	2	8	704	533	62
093 Schlanders	2.253	-	10	2.262	1.389	372
094 Schluderns	646	1	22	665	449	80
095 Stilfs	421	-	3	424	254	59
096 Terenten	562	-	15	577	343	127
097 Terlan	1.621	4	18	1.638	941	576
098 Tramin a.d.Weinstr.	1.273	5	9	1.287	749	377
099 Tisens	694	7	10	711	314	199
100 Tiers	352	-	3	354	275	31
101 Tirol	934	-	3	937	502	284
102 Truden im Naturpark	390	-	8	398	166	105
103 Taufers im Münstertal	388	-	-	388	180	39
104 Ulten	793	4	216	1.003	453	79
105 Pfatten	339	46	2	384	168	198
106 Olang	1.128	-	3	1.130	849	124
107 Pfitsch	1.040	-	3	1.043	661	191
108 Ahrntal	1.913	7	46	1.959	1.308	409
109 Gsies	659	2	6	662	355	160
110 Vintl	1.104	1	40	1.135	579	226
111 Vahrn	1.627	6	15	1.645	1.215	268
112 Vöran	287	-	13	299	126	105
113 Niederdorf	547	-	2	549	386	71
114 Villanders	614	2	80	664	423	80
115 Sterzing	2.658	3	27	2.685	2.118	300
116 Feldthurns	880	1	48	901	529	185
117 Wengen	401	2	4	407	154	209
118 U.L.Frau i.W.-St.Felix	282	2	3	286	94	86
<b>Insgesamt</b>	<b>196.143</b>	<b>565</b>	<b>3.235</b>	<b>199.368</b>	<b>124.815</b>	<b>52.946</b>

(a) Mehrfachnennungen möglich / Sono possibili risposte multiple

Quelle: ISTAT, ASTAT





Tab. 15.23 - Fortsetzung / Segue

**Bewohnte Wohnungen nach Ausstattung (a) und Gemeinde - Volkszählung 2011****Abitazioni occupate per disponibilità di servizi (a) e comune - Censimento popolazione 2011**

Heizanlage / Impianto di riscaldamento			Warmwasser Acqua calda	Mindestens eine Dusche Almeno un impianto doccia	Insgesamt Totale	COMUNI
Einzelne eingebaute Heiz- geräte, die die gesamte Wohnung beheizen Apparecchi singoli fissi che riscaldano l'intera abitazione	Einzelne eingebaute Heizgeräte, die einen Teil der Wohnung beheizen Apparecchi singoli fissi che riscaldano alcune parti dell'abitazione	Insgesamt Totale				
117	746	1.739	1.739	1.754	1.764	Ortisei
322	434	1.315	1.307	1.333	1.343	Parcines
72	282	518	526	527	532	Perca
46	98	262	260	260	263	Plaus
6	26	68	70	75	75	Ponte Gardena
56	189	703	707	712	714	Postal
203	571	1.236	1.224	1.243	1.252	Prato allo Stelvio
22	150	200	196	214	224	Predoi
29	43	80	81	77	83	Proves
294	731	1.458	1.478	1.494	1.511	Racines
141	568	983	970	986	998	Rasun Anterselva
526	1.299	2.634	2.652	2.671	2.701	Renon
67	241	469	463	468	472	Rifiano
149	286	946	955	985	996	Rio di Pusteria
89	100	394	394	404	411	Rodengo
190	364	1.406	1.410	1.424	1.425	Salorno
123	468	1.203	1.204	1.207	1.210	S.Candido
136	486	1.004	983	1.010	1.022	S.Genesio Atesino
255	666	1.150	1.163	1.186	1.198	S.Leonardo in Pass.
128	663	1.317	1.321	1.326	1.339	S.Lorenzo di Sebato
59	312	534	540	550	563	S.Martino in Badia
267	389	1.083	1.081	1.094	1.102	S.Martino in Passiria
55	389	534	517	536	555	S.Pancrazio
80	303	705	708	714	719	S.Cristina Val Gard.
403	1.108	2.436	2.411	2.460	2.509	Sarentino
129	328	958	962	973	983	Scena
40	285	431	429	439	455	Selva dei Molini
75	306	915	913	924	927	Selva di Val Gardena
111	147	414	431	439	444	Senales
77	260	693	689	701	704	Sesto
424	782	2.209	2.214	2.252	2.265	Silandro
54	469	661	641	654	666	Sluderno
23	276	416	414	422	425	Stelvio
58	339	535	560	569	577	Terento
151	362	1.610	1.626	1.637	1.639	Terlano
186	376	1.263	1.266	1.279	1.287	Termeno s.s.d.vino
158	242	646	662	692	712	Tesimo
33	123	338	350	352	355	Tires
184	330	926	922	930	937	Tirolo
130	163	375	382	397	400	Trodena nel parco n.
49	252	377	374	382	388	Tube
182	609	946	917	974	1.006	Ultimo
31	54	380	379	385	385	Vadena
134	551	1.107	1.106	1.123	1.131	Valdaora
85	381	1.015	1.013	1.034	1.044	Val di Vizze
138	1.404	1.909	1.908	1.947	1.960	Valle Aurina
117	240	620	647	657	663	Valle di Casies
259	664	1.116	1.110	1.126	1.136	Vandoies
229	570	1.593	1.613	1.637	1.647	Varna
42	165	294	292	295	300	Verano
82	300	540	542	548	549	Villabassa
51	417	619	620	654	664	Villandro
284	710	2.649	2.607	2.669	2.686	Vipiteno
115	528	879	880	897	901	Velturmo
106	187	387	393	404	407	La Valle
37	77	245	262	282	287	Senale-S.Felice
<b>19.999</b>	<b>52.695</b>	<b>195.587</b>	<b>195.565</b>	<b>198.323</b>	<b>199.576</b>	<b>Totale</b>

(a) Mehrfachnennungen möglich / Sono possibili risposte multiple

Fonte: ISTAT, ASTAT



Graf. 15.m

### Bewohnte Wohnungen nach Bruttofläche - Volkszählungen 2001 und 2011

Werte in m<sup>2</sup>

### Abitazioni occupate per classe di superficie lorda - Censimenti popolazione 2001 e 2011

Valori in m<sup>2</sup>

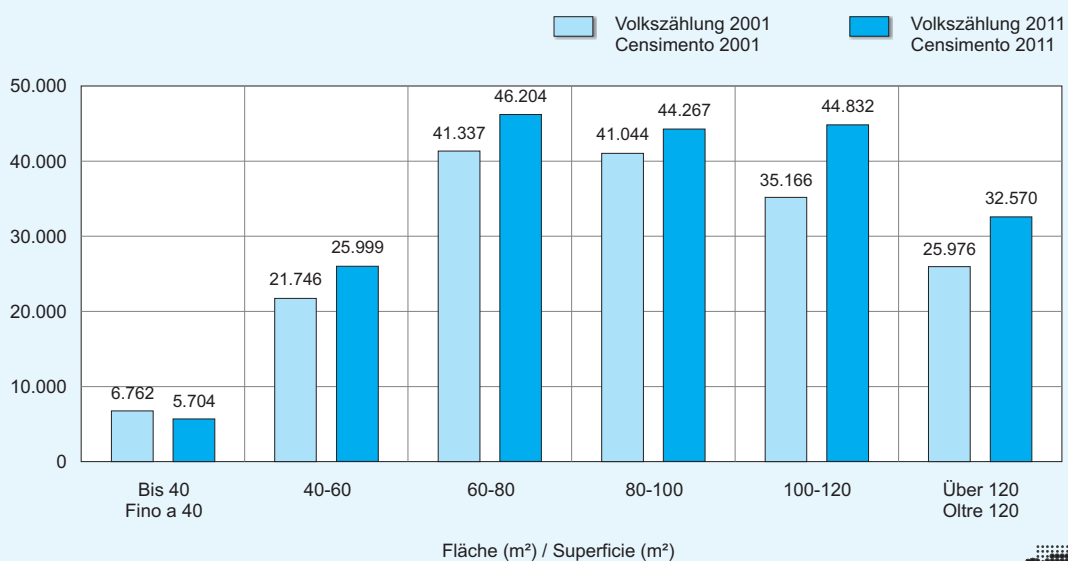

© astat 2018 - sr





Graf. 15.n

**Bewohnte Wohnungen mit Heizanlage nach Brennstoffart oder Energiequelle, welche die Heizung speist, in Südtirol, im Trentino und in Italien - Volkszählung 2011**

Prozentwerte an den gesamten Wohnungen mit Heizanlage

**Abitazioni occupate con impianto di riscaldamento per tipo di combustibile o fonte energetica che alimenta l'impianto in Alto Adige, in Trentino e in Italia - Censimento popolazione 2011**

Valori percentuali sul totale delle abitazioni con impianto di riscaldamento

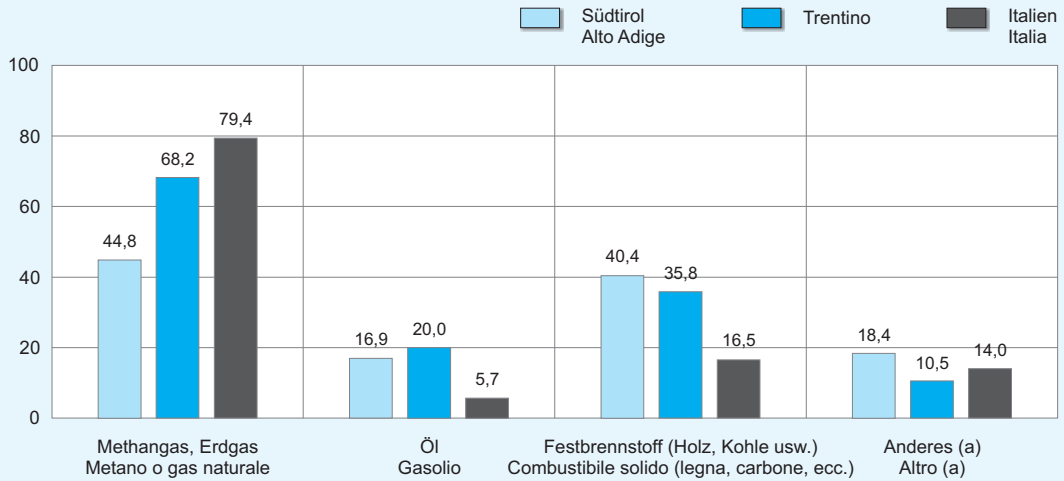

(a) Einschließlich LPG, Heizöl, elektrische Energie und andere Energiequellen  
Include GPL, olio combustibile, energia elettrica e altre fonti energetiche

© astat 2018 - sr



Graf. 15.o

**Bewohnte Wohnungen nach Bauperiode - Volkszählung 2011**

Prozentuelle Verteilung

**Abitazioni occupate per epoca di costruzione - Censimento popolazione 2011**

Composizione percentuale

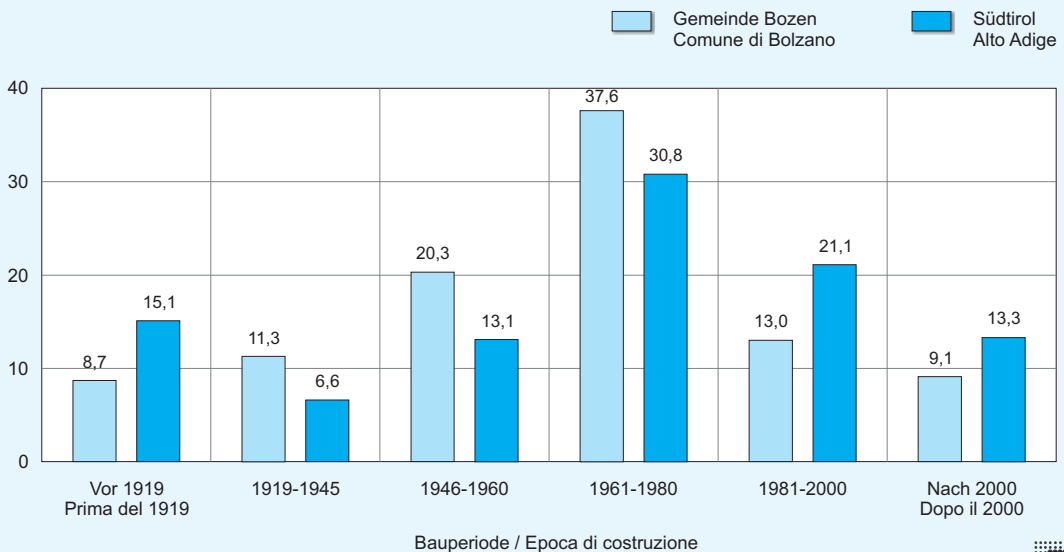

© astat 2018 - sr





Tab. 15.24

**Wohnungen in Wohngebäuden nach Bauperiode und Gemeinde - Volkszählung 2011**

**Abitazioni in edifici residenziali per epoca di costruzione e comune - Censimento popolazione 2011**

GEMEINDEN	Bauperiode Epoca di costruzione				
	Vor 1919 Prima del 1919	1919-1945	1946-1960	1961-1970	1971-1980
001 Aldein	153	27	34	96	96
002 Andrian	63	14	50	44	57
003 Altrei	56	10	19	22	17
004 Eppan a.d.Weinstr.	1.174	274	662	1.117	971
005 Haffling	43	87	36	46	66
006 Abtei	153	90	144	176	133
007 Barbian	50	19	34	64	122
008 Bozen	4.202	5.491	9.830	11.105	7.127
009 Prags	103	8	11	23	17
010 Brenner	367	128	103	96	128
011 Brixen	456	469	928	1.331	1.270
012 Branzoll	153	71	97	173	218
013 Bruneck	718	277	760	1.099	806
014 Kuens	44	-	-	30	14
015 Kaltern a.d.Weinstr.	1.216	142	397	627	323
016 Freienfeld	321	62	92	101	149
017 Sand in Taufers	299	83	205	262	361
018 Kastelbell-Tschars	172	29	78	170	143
019 Kastelruth	748	165	408	450	486
020 Tschermers	161	18	44	97	38
021 Kiens	88	64	142	163	131
022 Klausen	393	92	124	265	290
023 Karneid	197	59	116	167	162
024 Kurtatsch a.d.Weinstr.	434	57	56	67	43
025 Kurtinig a.d.Weinstr.	123	4	30	14	13
026 Corvara	55	47	95	73	137
027 Graun im Vinschgau	215	26	237	142	93
028 Toblach	214	76	95	117	119
029 Neumarkt	444	169	242	328	340
030 Pfalzen	124	46	67	137	331
031 Völs am Schlern	166	62	115	277	302
032 Franzensfeste	144	30	90	58	2
033 Villnöß	241	54	64	155	158
034 Gais	182	19	105	196	147
035 Gargazon	50	24	113	152	65
036 Glurns	117	10	3	15	51
037 Latsch	220	70	208	278	360
038 Algund	474	75	239	370	295
039 Lajen	315	19	19	105	257
040 Leifers	410	395	1.571	1.435	1.073
041 Lana	539	264	630	769	690
042 Laas	291	53	113	209	192
043 Laurein	35	18	10	13	6
044 Lüsen	101	23	36	48	200
045 Margreid a.d.Weinstr.	251	43	68	16	70
046 Mals	464	82	117	202	210
047 Enneberg	245	75	155	184	216
048 Marling	180	28	94	187	218
049 Martell	92	16	11	49	27
050 Mölten	92	15	41	44	112
051 Meran	2.904	1.849	4.223	4.533	2.556
052 Welsberg-Taisten	187	58	80	76	146
053 Montan	253	7	46	85	46
054 Moos in Passeier	103	24	54	82	88
055 Nals	83	15	80	178	149
056 Naturns	254	70	159	327	352
057 Natz-Schabs	89	27	49	77	210
058 Welschnofen	152	48	148	296	289
059 Deutschnofen	307	86	119	177	315
060 Auer	217	104	274	273	142



Tab. 15.24 - Fortsetzung / Segue

## Wohnungen in Wohngebäuden nach Bauperiode und Gemeinde - Volkszählung 2011

## Abitazioni in edifici residenziali per epoca di costruzione e comune - Censimento popolazione 2011

Bauperiode Epoca di costruzione					Insgesamt Totale	COMUNI
1981-1990	1991-2000	2001-2005	Nach 2005 Dopo il 2005			
75	73	39	45	638	Aldino	
62	41	41	20	392	Andriano	
16	17	10	4	171	Anterivo	
519	656	235	390	5.998	Appiano s.s.d.vino	
57	75	43	64	517	Avelengo	
228	241	123	198	1.486	Badia	
121	101	64	62	637	Barbiano	
3.816	2.495	2.094	2.335	48.495	Bolzano	
14	21	19	14	230	Braies	
162	98	55	111	1.248	Brennero	
1.474	1.791	824	711	9.254	Bressanone	
188	92	53	35	1.080	Bronzolo	
837	803	471	699	6.470	Brunico	
15	33	9	15	160	Caines	
310	250	236	187	3.688	Caldarò s.s.d.vino	
90	120	67	85	1.087	Campo di Trens	
246	349	162	176	2.143	Campo Tures	
118	131	80	33	954	Castelbello-Ciardes	
303	469	276	295	3.600	Castelrotto	
39	46	47	33	523	Cermes	
146	264	134	94	1.226	Chienes	
267	293	184	118	2.026	Chiusa	
152	188	102	121	1.264	Cornedo all'Isarco	
45	90	72	77	941	Cortaccia s.s.d.vino	
16	24	21	15	260	Cortina s.s.d.vino	
73	162	84	77	803	Corvara in Badia	
97	182	70	63	1.125	Curon Venosta	
192	198	60	135	1.206	Dobbiaco	
193	191	141	116	2.164	Egna	
111	127	131	134	1.208	Falzes	
186	176	129	177	1.590	Fié allo Sciliar	
26	49	39	20	458	Fortezza	
172	167	96	107	1.214	Funes	
162	195	92	114	1.212	Gais	
57	109	41	78	689	Gargazzone	
51	55	23	29	354	Glorenza	
378	296	147	185	2.142	Laces	
192	204	217	168	2.234	Lagundo	
125	169	87	90	1.186	Laion	
725	420	350	499	6.878	Laives	
480	527	442	285	4.626	Lana	
201	210	115	135	1.519	Lasa	
6	16	15	5	124	Lauregno	
48	62	18	24	560	Luson	
37	22	23	41	571	Magré s.s.d.vino	
254	303	222	176	2.030	Malles Venosta	
200	304	136	110	1.625	Marebbe	
103	121	83	55	1.069	Marlengo	
48	64	28	22	357	Martello	
58	117	69	55	603	Meltina	
1.283	991	460	719	19.518	Merano	
144	127	73	125	1.016	Monguelfo-Tesido	
55	66	35	48	641	Montagna	
140	123	41	39	694	Moso in Passiria	
56	84	64	119	828	Nalles	
265	380	186	197	2.190	Naturno	
190	193	127	109	1.071	Naz-Sciaves	
247	212	169	144	1.705	Nova Levante	
237	255	175	129	1.800	Nova Ponente	
119	200	119	87	1.535	Ora	



Tab. 15.24 - Fortsetzung / Segue

**Wohnungen in Wohngebäuden nach Bauperiode und Gemeinde - Volkszählung 2011**

**Abitazioni in edifici residenziali per epoca di costruzione e comune - Censimento popolazione 2011**

GEMEINDEN	Bauperiode Epoca di costruzione					
	Vor 1919 Prima del 1919	1919-1945	1946-1960	1961-1970	1971-1980	
061	St.Ulrich	459	275	378	478	331
062	Partschins	100	68	98	299	242
063	Percha	82	28	17	61	101
064	Plaus	60	22	32	19	36
065	Waidbruck	20	8	3	13	2
066	Burgstall	46	24	171	113	98
067	Prad am Stilfser Joch	247	41	119	146	174
068	Prettau	77	4	35	46	32
069	Proveis	53	3	13	3	7
070	Ratschings	311	46	90	126	177
071	Rasen-Antholz	278	42	125	133	190
072	Ritten	860	198	192	389	589
073	Riffian	99	17	21	111	110
074	Mühlbach	141	33	59	84	182
075	Rodeneck	39	29	34	50	58
076	Salurn	422	117	176	191	184
077	Innichen	388	69	70	142	101
079	Jenesien	174	50	104	155	155
080	St.Leonhard in Passeier	247	34	98	199	201
081	St.Lorenzen	417	77	134	203	185
082	St.Martin in Thurn	119	40	44	84	129
083	St.Martin in Passeier	182	30	123	196	200
084	St.Pankraz	289	27	52	73	72
085	St.Christina in Gröden	384	39	81	208	117
086	Sarnatal	657	207	298	287	430
087	Schna	198	56	107	231	107
088	Mühlwald	152	23	37	35	84
089	Wolkenstein in Gröden	105	85	248	241	206
091	Schnals	140	18	50	38	71
092	Sexten	172	89	96	89	79
093	Schlanders	285	137	168	334	361
094	Schladerns	134	20	44	70	122
095	Stilfs	198	58	29	54	45
096	Terenten	152	23	30	117	85
097	Terlan	281	97	198	342	208
098	Tramin a.d.Weinstr.	416	107	141	183	159
099	Tisens	204	21	72	84	99
100	Tiers	48	27	58	50	52
101	Tirol	200	17	142	255	126
102	Truden im Naturpark	135	40	43	59	10
103	Taufers im Münstertal	132	7	25	47	34
104	Ulten	415	42	164	170	101
105	Pfatten	76	30	73	42	33
106	Olang	199	70	122	161	306
107	Pfitsch	237	72	63	156	208
108	Ahrntal	396	74	196	319	410
109	Gsies	194	12	64	67	74
110	Vintl	158	42	78	132	228
111	Vahrn	329	47	162	318	290
112	Vöran	39	6	36	27	34
113	Niederdorf	100	24	46	47	71
114	Villanders	167	25	25	57	122
115	Sterzing	446	165	213	329	551
116	Feldthurns	73	31	35	151	222
117	Wengen	78	42	71	66	42
118	U.L.Frau i.W.-St.Felix	53	38	52	40	40
<b>Insgesamt</b>		<b>34.160</b>	<b>14.840</b>	<b>29.625</b>	<b>37.588</b>	<b>31.828</b>

Quelle: ISTAT, ASTAT



Tab. 15.24 - Fortsetzung / Segue

**Wohnungen in Wohngebäuden nach Bauperiode und Gemeinde - Volkszählung 2011****Abitazioni in edifici residenziali per epoca di costruzione e comune - Censimento popolazione 2011**

Bauperiode Epoca di costruzione					Insgesamt Totale	COMUNI
1981-1990	1991-2000	2001-2005	Nach 2005 Dopo il 2005			
228	234	140	134	2.657	Ortisei	
107	238	63	126	1.341	Parcines	
68	139	68	65	629	Perca	
35	80	29	11	324	Plaus	
19	7	-	3	75	Ponte Gardena	
39	68	77	69	705	Postal	
205	175	137	120	1.364	Prato allo Stelvio	
29	43	14	4	284	Predoi	
6	10	2	3	100	Proves	
183	387	171	172	1.663	Racines	
137	233	148	113	1.399	Rasun Anterselva	
420	425	203	234	3.510	Renon	
46	73	40	28	545	Rifiano	
272	190	119	175	1.255	Rio di Pusteria	
93	77	24	37	441	Rodengo	
104	111	81	88	1.474	Salorno	
167	134	52	100	1.223	S.Candido	
151	265	74	61	1.189	S.Genesio Atesino	
123	190	77	75	1.244	S.Leonardo in Passiria	
113	171	170	173	1.643	S.Lorenzo di Sebato	
95	152	97	75	835	S.Martino in Badia	
104	164	97	51	1.147	S.Martino in Passiria	
43	51	25	34	666	S.Pancrazio	
56	119	60	102	1.166	S.Cristina Val Gardena	
215	363	167	288	2.912	Sarentino	
98	189	129	155	1.270	Scena	
82	88	33	51	585	Selva dei Molini	
130	214	161	236	1.626	Selva di Val Gardena	
70	43	47	37	514	Senales	
56	56	30	44	711	Sesto	
443	328	140	171	2.367	Silandro	
113	147	66	40	756	Sluderno	
41	44	8	18	495	Stelvio	
130	114	49	34	734	Terento	
120	163	115	146	1.670	Terlano	
135	65	43	70	1.319	Termeno s.s.d.vino	
71	92	54	95	792	Tesimo	
45	110	68	47	505	Tires	
80	105	29	76	1.030	Tirolo	
35	45	13	17	397	Trodene nel parco nat.	
43	53	37	44	422	Tubre	
99	171	54	36	1.252	Ultimo	
30	53	28	24	389	Vadena	
242	326	204	155	1.785	Valdaora	
162	138	102	68	1.206	Val di Vizze	
259	414	197	233	2.498	Valle Aurina	
54	92	66	71	694	Valle di Casies	
255	190	102	77	1.262	Vandoies	
146	232	133	91	1.748	Varna	
60	66	75	48	391	Verano	
93	99	58	49	587	Villabassa	
135	108	53	54	746	Villandro	
451	358	250	219	2.982	Vipiteno	
226	159	100	98	1.095	Velturto	
48	54	39	67	507	La Valle	
28	32	28	13	324	Senale-S.Felice	
<b>23.265</b>	<b>24.285</b>	<b>14.414</b>	<b>15.478</b>	<b>225.483</b>	<b>Totale</b>	

Fonte: ISTAT, ASTAT



Tab. 15.25

**Wohngebäude nach Anzahl der oberirdischen Stockwerke und Gemeinde - Volkszählung 2011**

**Edifici residenziali per numero di piani fuori terra e comune - Censimento popolazione 2011**

GEMEINDEN	Oberirdische Stockwerke Piani fuori terra					COMUNI
	1	2	3	4 und mehr 4 e oltre	Insgesamt Totale	
001 Aldein	53	246	138	24	461	Aldino
002 Andrian	9	35	151	17	212	Andriano
003 Altrei	11	45	63	9	128	Anterivo
004 Eppan a.d.Weinstr.	119	817	1.280	207	2.423	Appiano s.s.d.vino
005 Haffing	20	116	149	28	313	Avelengo
006 Abtei	45	375	504	153	1.077	Badia
007 Barbian	20	100	249	58	427	Barbiano
008 Bozen	181	748	948	2.611	4.488	Bolzano
009 Prags	3	68	91	11	173	Braies
010 Brenner	20	290	172	39	521	Brennero
011 Brixen	90	776	1.317	896	3.079	Bressanone
012 Branzoll	42	224	93	26	385	Bronzolo
013 Bruneck	85	593	1.078	519	2.275	Brunico
014 Kuens	4	48	26	2	80	Caines
015 Kaltern a.d.Weinstr.	79	583	691	152	1.505	Caldaro s.s.d.vino
016 Freienfeld	59	342	197	25	623	Campo di Trens
017 Sand in Taufers	19	344	569	87	1.019	Campo Tures
018 Kastelbell-Tschars	79	248	243	40	610	Castelbello-Ciardes
019 Kastelruth	111	677	704	135	1.627	Castelrotto
020 Tschermers	6	75	136	39	256	Cermes
021 Kiens	29	389	308	48	774	Chienes
022 Klausen	37	171	487	335	1.030	Chiusa
023 Karneid	26	232	348	72	678	Comedo all'Isarco
024 Kurtatsch a.d.Weinstr.	121	305	144	14	584	Cortaccia s.s.d.vino
025 Kurtinig a.d.Weinstr.	2	20	87	35	144	Cortina s.s.d.vino
026 Corvara	7	134	140	53	334	Corvara in Badia
027 Graun im Vinschgau	18	276	364	79	737	Curon Venosta
028 Toblach	37	389	336	46	808	Dobbiaco
029 Neumarkt	108	412	448	74	1.042	Egna
030 Pfalzen	23	180	258	87	548	Falzes
031 Völs am Schlern	28	230	490	78	826	Fié allo Sciliar
032 Franzensfeste	20	42	66	32	160	Fortezza
033 Villnöß	58	276	231	65	630	Funes
034 Gais	16	212	402	19	649	Gais
035 Gargazon	8	116	156	17	297	Gargazzone
036 Glurns	10	159	91	9	269	Glorenza
037 Latsch	67	598	455	100	1.220	Laces
038 Algund	39	238	398	68	743	Lagundo
039 Lajen	27	201	321	67	616	Laion
040 Leifers	73	452	736	378	1.639	Laives
041 Lana	150	757	843	153	1.903	Lana
042 Laas	38	620	426	68	1.152	Lasa
043 Laurein	11	44	46	8	109	Lauregno
044 Lüsen	2	42	154	129	327	Luson
045 Margreid a.d.Weinstr.	21	123	127	29	300	Magré s.s.d.vino
046 Mals	52	512	593	148	1.305	Malles Venosta
047 Enneberg	21	217	372	171	781	Marebbe
048 Marling	19	170	236	56	481	Marlengo
049 Martell	55	134	72	17	278	Martello
050 Mölten	19	129	181	43	372	Meltina
051 Meran	181	981	1.017	1.060	3.239	Merano
052 Welsberg-Taisten	9	245	275	31	560	Monguelfo-Tesido
053 Montan	9	121	188	47	365	Montagna
054 Moos in Passeier	18	236	212	45	511	Moso in Passiria
055 Nals	16	142	189	20	367	Nalles
056 Naturns	40	465	497	115	1.117	Naturno
057 Natz-Schabs	39	359	194	31	623	Naz-Sciaves
058 Welschnofen	101	307	249	100	757	Nova Levante
059 Deutschnofen	33	294	489	174	990	Nova Ponente
060 Auer	36	181	314	72	603	Ora





Tab. 15.25 - Fortsetzung / Segue

**Wohngebäude nach Anzahl der oberirdischen Stockwerke und Gemeinde - Volkszählung 2011****Edifici residenziali per numero di piani fuori terra e comune - Censimento popolazione 2011**

GEMEINDEN	Oberirdische Stockwerke Piani fuori terra					COMUNI
	1	2	3	4 und mehr 4 e oltre	Insgesamt Totale	
061 St.Ulrich	22	245	480	195	942	Ortisei
062 Partschins	22	444	260	17	743	Parcines
063 Percha	10	173	174	19	376	Perca
064 Plaus	2	34	71	15	122	Plaus
065 Waidbruck	4	27	16	1	48	Ponte Gardena
066 Burgstall	29	157	110	32	328	Postal
067 Prad am Stilfser Joch	24	476	342	62	904	Prato allo Stelvio
068 Prettau	1	87	95	30	213	Predoi
069 Proveis	4	79	11	-	94	Proveis
070 Ratschings	50	610	369	40	1.069	Racines
071 Rasen-Antholz	26	182	408	64	680	Rasun Anterselva
072 Ritten	76	635	877	178	1.766	Renon
073 Riffian	11	144	82	11	248	Rifiano
074 Mühlbach	88	391	278	67	824	Rio di Pusteria
075 Rodeneck	97	162	55	7	321	Rodengo
076 Salurn	54	224	313	100	691	Salorno
077 Innichen	8	257	327	86	678	S.Candido
079 Jenesian	31	224	405	79	739	S.Genesio Atesino
080 St.Leonhard in Passeier	12	195	384	154	745	S.Leonardo in Pass.
081 St.Lorenzen	27	352	388	84	851	S.Lorenzo di Sebato
082 St.Martin in Thurn	3	70	250	140	463	S.Martino in Badia
083 St.Martin in Passeier	7	201	290	94	592	S.Martino in Passiria
084 St.Pankraz	5	104	265	59	433	S.Pancrazio
085 St.Christina in Gröden	47	159	201	99	506	S.Cristina Val Gard.
086 Sarntal	70	646	755	119	1.590	Sarentino
087 Schenna	22	160	290	146	618	Scena
088 Mühlwald	7	137	218	68	430	Selva dei Molini
089 Wolkenstein in Gröden	24	290	310	93	717	Selva di Val Gardena
091 Schnals	5	143	193	35	376	Senales
092 Sexten	5	202	266	42	515	Sesto
093 Schlanders	35	588	665	108	1.396	Silandro
094 Schluderns	8	213	218	29	468	Sluderno
095 Stilfs	42	195	199	32	468	Stelvio
096 Terenten	8	121	157	42	328	Terento
097 Terlan	22	363	355	37	777	Terlano
098 Tramin a.d.Weinstr.	75	324	308	48	755	Termeno s.s.d.vino
099 Tisens	60	329	209	13	611	Tesimo
100 Tiers	8	72	160	33	273	Tires
101 Tirol	21	149	249	81	500	Tirolo
102 Truden im Naturpark	26	102	134	14	276	Trodina nel parco n.
103 Taufers im Münstertal	8	100	164	37	309	Tubre
104 Ulten	19	550	224	10	803	Ultimo
105 Pfatten	4	53	63	11	131	Vadena
106 Olang	31	297	481	55	864	Valdaora
107 Pfitsch	43	397	258	19	717	Val di Vizze
108 Ahrntal	34	574	711	139	1.458	Valle Aurina
109 Gsies	6	115	292	39	452	Valle di Casies
110 Vintl	31	337	292	141	801	Vandoeis
111 Vahrn	14	165	378	106	663	Varna
112 Vöran	19	187	60	7	273	Verano
113 Niederdorf	10	128	257	22	417	Villabassa
114 Villanders	11	112	288	62	473	Villandro
115 Sterzing	97	473	370	90	1.030	Vipiteno
116 Feldthurns	7	160	341	131	639	Velturmo
117 Wengen	1	56	162	123	342	La Valle
118 U.L.Frau i.W.-St.Felix	12	64	131	41	248	Senale-S.Felice
<b>Insgesamt</b>	<b>4.124</b>	<b>31.295</b>	<b>37.348</b>	<b>12.877</b>	<b>85.644</b>	<b>Totale</b>

Quelle: ISTAT, ASTAT

Fonte: ISTAT, ASTAT

Tab. 15.26

**Marktwerte und Mieten der Wohnungen in sehr gutem Erhaltungszustand in zentraler und halbzentraler Lage nach Halbjahr - 2003-2017**

Werte in Euro/m<sup>2</sup> laut handelsüblicher Messung

**Valori di mercato e valori delle locazioni delle abitazioni in ottimo stato situate in fascia centrale e semicentrale per semestre - 2003-2017**

Valori in euro/m<sup>2</sup> commerciale

HALBJAHR	Gemeinde Bozen Comune di Bolzano				Andere Gemeinden (a) Altri comuni (a)				SEMESTRE
	Marktwerte Valori di mercato		Mieten Locazioni		Marktwerte Valori di mercato		Mieten Locazioni		
	Min	Max	Min	Max	Min	Max	Min	Max	
2003 I Halbjahr	3.900	4.898	12,58	15,91	2.100	2.625	6,31	8,62	2003 I semestre
2003 II Halbjahr	4.060	5.153	12,33	16,71	2.125	2.660	6,39	8,70	2003 II semestre
2004 I Halbjahr	4.060	5.153	12,33	16,71	2.128	2.674	6,43	8,75	2004 I semestre
2004 II Halbjahr	4.055	5.165	12,31	16,75	2.149	2.686	6,50	8,79	2004 II semestre
2005 I Halbjahr	3.965	5.091	12,04	16,16	2.165	2.707	6,53	8,85	2005 I semestre
2005 II Halbjahr	4.064	5.267	13,44	17,38	2.214	2.730	7,09	8,74	2005 II semestre
2006 I Halbjahr	4.064	5.267	13,44	17,38	2.233	2.772	7,15	8,88	2006 I semestre
2006 II Halbjahr	4.075	5.267	13,37	17,22	2.296	2.851	7,35	9,13	2006 II semestre
2007 I Halbjahr	4.075	5.278	13,37	17,25	2.370	3.054	7,62	9,85	2007 I semestre
2007 II Halbjahr	3.983	5.164	13,04	16,87	2.411	3.118	7,69	9,98	2007 II semestre
2008 I Halbjahr	3.983	5.164	13,04	16,87	2.448	3.169	7,80	10,14	2008 I semestre
2008 II Halbjahr	3.983	5.164	13,04	16,87	2.447	3.212	7,78	10,25	2008 II semestre
2009 I Halbjahr	4.003	5.194	12,47	16,16	2.457	3.251	7,38	9,85	2009 I semestre
2009 II Halbjahr	4.003	5.194	12,47	16,16	2.468	3.317	7,31	9,96	2009 II semestre
2010 I Halbjahr	4.003	5.194	12,47	16,16	2.474	3.327	7,33	9,99	2010 I semestre
2010 II Halbjahr	4.003	5.194	12,42	16,08	2.486	3.370	7,37	10,11	2010 II semestre
2011 I Halbjahr	4.003	5.194	12,63	16,37	2.490	3.374	7,37	10,12	2011 I semestre
2011 II Halbjahr	4.003	5.194	12,42	16,08	2.485	3.366	7,36	10,10	2011 II semestre
2012 I Halbjahr	4.003	5.194	12,77	16,54	2.492	3.399	7,38	10,18	2012 I semestre
2012 II Halbjahr	4.014	5.206	12,81	16,87	2.499	3.416	7,39	10,22	2012 II semestre
2013 I Halbjahr	4.014	5.206	11,37	14,86	2.504	3.439	7,42	10,29	2013 I semestre
2013 II Halbjahr	4.025	5.239	11,25	14,67	2.524	3.481	7,47	10,41	2013 II semestre
2014 I Halbjahr	3.859	5.056	11,11	14,37	2.535	3.508	7,54	10,51	2014 I semestre
2014 II Halbjahr	3.853	5.031	11,00	14,28	2.529	3.485	7,53	10,46	2014 II semestre
2015 I Halbjahr	3.823	4.960	10,94	14,03	2.544	3.527	7,56	10,58	2015 I semestre
2015 II Halbjahr	3.841	5.031	11,06	14,34	2.535	3.511	7,54	10,52	2015 II semestre
2016 I Halbjahr	3.843	5.050	11,09	14,26	2.549	3.548	7,55	10,59	2016 I semestre
2016 II Halbjahr	3.875	5.071	11,18	14,32	2.537	3.520	7,52	10,52	2016 II semestre
2017 I Halbjahr	3.771	5.050	10,81	14,29	2.556	3.553	7,57	10,60	2017 I semestre
<b>2017 II Halbjahr</b>	<b>3.879</b>	<b>5.136</b>	<b>11,21</b>	<b>14,64</b>	<b>2.571</b>	<b>3.581</b>	<b>7,68</b>	<b>10,77</b>	<b>2017 II semestre</b>

(a) Landesdurchschnitt ohne Gemeinde Bozen  
 Media provinciale escluso il comune di Bolzano

Quelle: Agenzia del Territorio, Auswertung des ASTAT

Fonte: Agenzia del Territorio, elaborazione ASTAT



Graf. 15.p

**Markthöchstwerte der Wohnungen in sehr gutem Erhaltungszustand in zentraler und halbzentraler Lage nach Gemeinde - 2017**

Werte in Euro/m<sup>2</sup> laut handelsüblicher Messung

**Valori massimi di mercato delle abitazioni in stato ottimo situate in fascia centrale e semicentrale per comune - 2017**

Valori in euro/m<sup>2</sup> commerciale

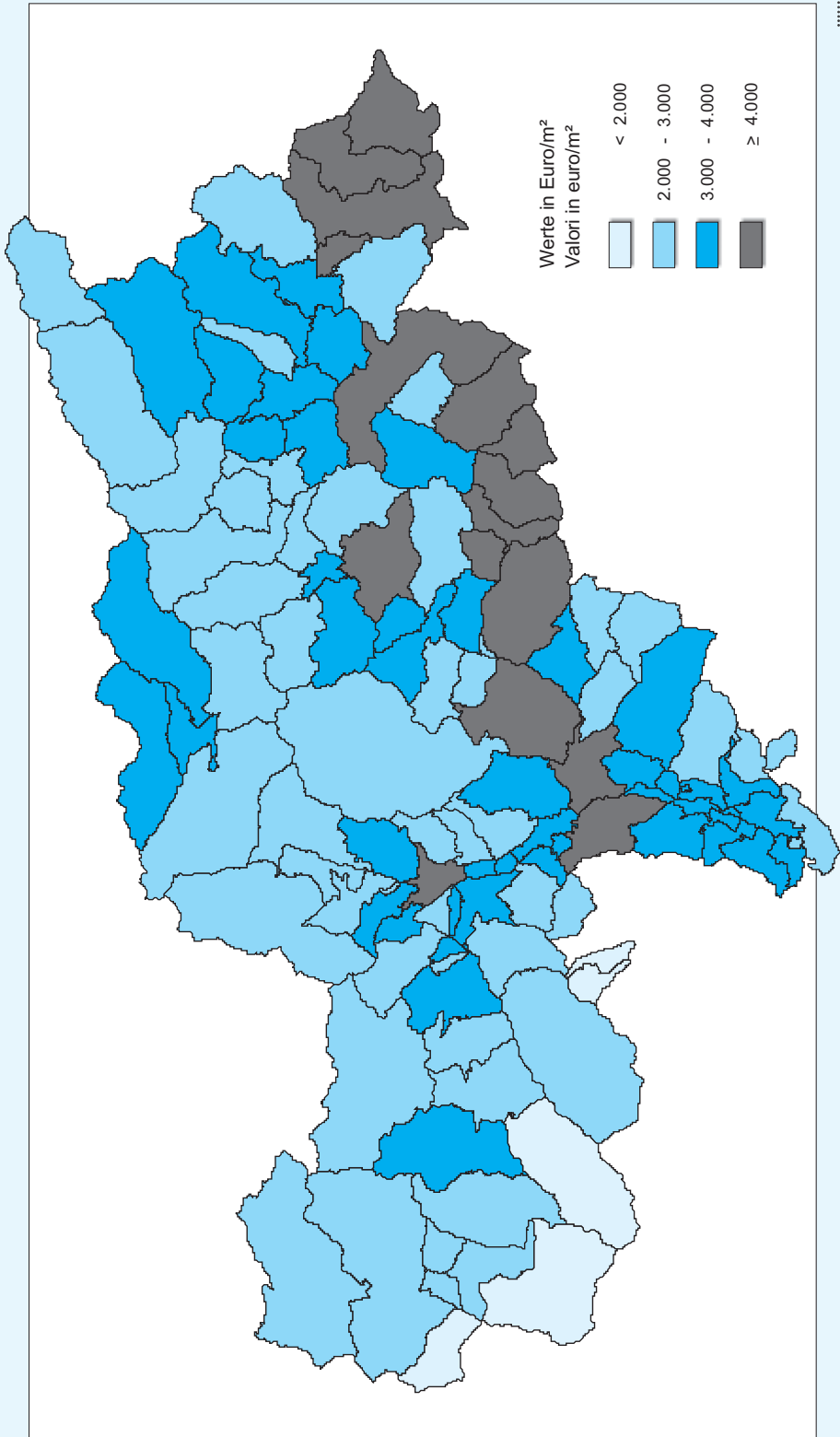

© astat 2018 - sr



Graf. 15.q

**Markthöchstwerte der Mieten der Wohnungen in sehr gutem Erhaltungszustand in zentraler und halbzentraler Lage nach Gemeinde - 2017**  
Valori in Euro/m<sup>2</sup> laut handelsüblicher Messung

**Valori massimi dei canoni di locazione delle abitazioni in stato ottimo situate in fascia centrale e semicentrale per comune - 2017**  
Valori in euro/m<sup>2</sup> commerciale

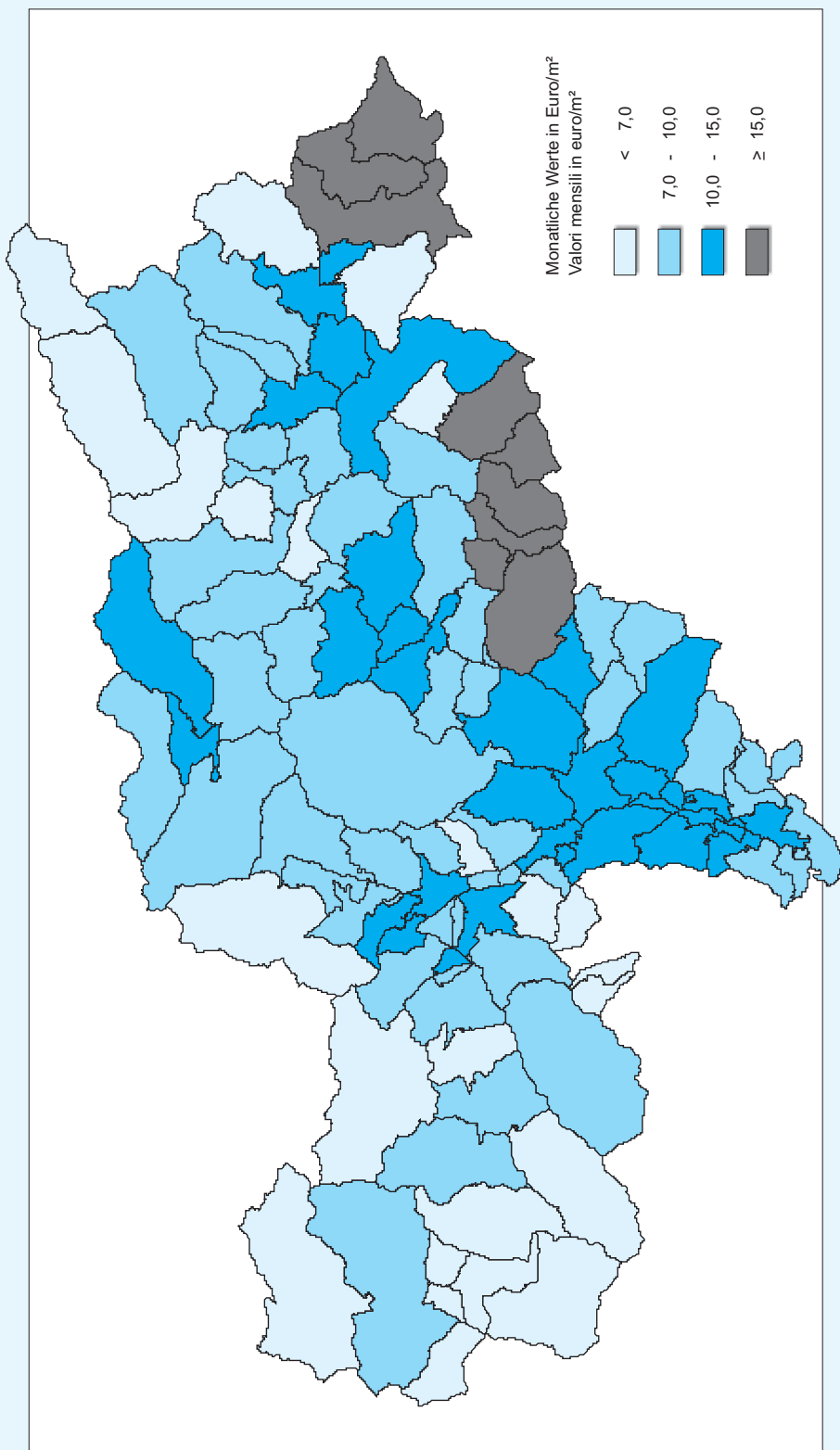

Monatliche Werte in Euro/m<sup>2</sup>  
Valori mensili in euro/m<sup>2</sup>

< 7,0
7,0 - 10,0
10,0 - 15,0
≥ 15,0



© astat 2018 - sr



Tab. 15.27

**Liegenschaftseinheiten nach Liegenschaftskategorie und Katasterertrag - 2017**

Stand am 31.12.

**Unità immobiliari per categoria immobiliare e classi di rendita catastale - 2017**

Situazione al 31.12.

LIEGENSCHAFTS- KATEGORIE	Katasterertrag (Euro) Rendita catastale (euro)							CATEGORIA IMMOBILIARE
	Kein Ertrag Nessuna rendita	Bis 250 Fino a 250	250 bis 500 Da 250 a 500	500 bis 1.000 Da 500 a 1.000	1.000 bis 2.000 Da 1.000 a 2.000	Über 2.000 Oltre 2.000	Insgesamt Totale	
A - Wohnungen	2	23.862	92.901	140.739	24.869	1.517	283.890	A - Abitazioni
A - Büros	-	78	563	1.461	2.939	2.934	7.975	A - Uffici e studi privati
B - Liegenschaften für Dienstleistungen	7	833	434	577	600	1.637	4.088	B - Immobili destinati a servizi
C - Geschäfte, Werk- stätten und Magazine	3	27.096	7.223	6.058	6.329	7.803	54.512	C - Negozi, laboratori e magazzini
C - Andere kommerzielle Liegenschaften	6	2.468	339	174	77	57	3.121	C - Altri immobili commerciali
C - Garagen und Auto- abstellplätze	4	197.277	8.927	2.732	626	196	209.762	C - Rimesse, posti auto ed autorimesse
D - Liegenschaften mit Sonderzweckbestimmung (a)	316	7.419	3.462	4.435	5.311	13.691	34.634	D - Immobili a destina- zione speciale (a)
E - Infrastrukturen und Ge- bäude für öffentliche Zwecke	1.050	192	103	119	160	473	2.097	E - Infrastrutture e fabbricati per esigenze pubbliche
F - Sonstiges (b)	23.410	-	-	-	-	-	23.410	F - Altro (b)
Nicht angeführte Kategorie	206	-	-	-	-	-	206	Categoria non indicata
<b>Insgesamt</b>	<b>25.004</b>	<b>259.225</b>	<b>113.952</b>	<b>156.295</b>	<b>40.911</b>	<b>28.308</b>	<b>623.695</b>	<b>Totale</b>

(a) Es handelt sich um Gebäude für Produktionstätigkeiten, die nicht ohne tiefgreifende Änderungen einem anderen Zweck zugeführt werden können. Dazu gehören Produktionsstätten, Hotels und Pensionen.  
Si tratta di fabbricati destinati ad attività produttive e non suscettibili ad un uso diverso senza radicali trasformazioni. Sono inclusi gli opifici, gli alberghi e le pensioni.

(b) Der Posten schließt die Verkehrsflächen, welche nicht mit einer anderen Liegenschaftseinheit in einer der anderen Gruppen verbunden sind, die im Bau befindlichen Einheiten, die Einheiten, deren Zweckbestimmung definiert wird, die zu überprüfen und die nicht definierten landwirtschaftlichen Gebäude ein.  
La voce include aree di corte urbana non legate ad alcuna altra unità immobiliare appartenente agli altri gruppi, unità in corso di costruzione, in corso di definizione, da verificare e fabbricati rurali non definiti.

Quelle: Landesabteilung Grundbuch, Grund- und Gebäudekataster, Auswertung des ASTAT  
Fonte: Ripartizione provinciale Libro fondiario, Catasto fondiario e urbano, elaborazione ASTAT



Tab. 15.28

**Liegenschaftseinheiten nach Liegenschaftskategorie und Gemeinde - 2017**

Stand am 31.12.

**Unità immobiliari per categoria immobiliare e comune - 2017**

Situazione al 31.12.

GEMEINDE	A - Wohnungen	A - Büros	B - Liegen- schaften für Dienstleistungen	C - Geschäfte, Werkstätten und Magazine	C - Andere kommerzielle Liegenschaften	C - Garagen und Auto- abstellplätze
	A - Abitazioni	A - Uffici e studi privati	B - Immobili destinati a servizi	C - Negozi, laboratori e magazzini	C - Altri immobili commerciali	C - Rimesse, posti auto ed autorimesse
001 Aldein	809	4	22	179	30	342
002 Andrian	592	24	8	114	29	500
003 Altrei	306	-	9	74	9	95
004 Eppan a.d. Weinstr.	7.497	176	81	1.674	211	5.507
005 Haffling	706	11	9	175	8	351
006 Abtei	3.054	61	43	613	12	1.907
007 Barbian	954	13	17	214	10	577
008 Bozen	52.328	2.907	602	8.275	495	44.786
009 Prags	336	5	15	103	-	169
010 Brenner	1.455	10	29	396	8	711
011 Brixen	11.054	468	205	2.010	58	10.009
012 Branzoll	1.285	15	15	218	18	1.024
013 Bruneck	8.880	430	133	1.345	144	8.332
014 Kuens	208	-	3	20	2	132
015 Kaltern a.d. Weinstr.	4.597	102	36	1.187	138	2.985
016 Freienfeld	1.303	24	26	202	5	675
017 Sand in Taufers	3.087	72	51	608	7	2.106
018 Kastelbell-Tschars	1.190	11	17	209	6	685
019 Kastelruth	5.376	88	60	1.106	36	3.471
020 Tschermers	883	26	7	197	15	591
021 Kiens	1.470	16	21	181	-	995
022 Klausen	2.584	84	51	615	30	1.945
023 Karneid	1.563	37	49	409	20	990
024 Kurtatsch a.d. Weinstr.	1.169	9	23	213	32	523
025 Kurtinig a.d. Weinstr.	325	3	13	57	21	145
026 Corvara	1.645	32	11	407	10	1.011
027 Graun im Vinschgau	1.544	17	40	280	16	727
028 Toblach	2.353	22	39	388	3	1.508
029 Neumarkt	2.672	108	43	476	69	1.869
030 Pfalzen	1.423	14	12	146	6	1.037
031 Völs am Schlern	2.298	18	37	394	22	1.318
032 Franzensfeste	537	17	17	105	4	259
033 Villnöß	1.434	7	34	353	30	854
034 Gais	1.553	11	21	207	9	1.023
035 Gargazon	835	12	6	185	20	722
036 Glurns	487	13	15	96	3	273
037 Latsch	2.833	59	38	510	27	1.811
038 Algund	2.973	35	17	511	50	2.393
039 Lajen	1.468	12	25	334	19	1.124
040 Leifers	7.958	140	62	1.252	89	7.685
041 Lana	6.451	258	58	1.480	134	6.528
042 Laas	1.847	23	45	309	14	977
043 Laurein	172	6	7	81	-	64
044 Lüsen	811	1	11	179	3	418
045 Margreid a.d. Weinstr.	700	5	14	165	16	383
046 Mals	2.681	54	79	496	7	1.387
047 Enneberg	1.943	26	28	323	4	898
048 Marling	1.601	13	14	329	31	1.154
049 Martell	494	5	18	142	5	235
050 Mölten	840	8	14	195	13	602
051 Meran	22.167	915	198	4.614	160	19.380
052 Welsberg	1.803	25	33	289	-	1.384
053 Montan	867	14	12	193	28	451
054 Moos in Passeier	1.031	9	29	279	17	465
055 Nals	1.086	15	14	243	23	682
056 Naturns	2.950	48	26	568	47	2.148
057 Natz-Schabs	1.551	22	28	210	15	1.091
058 Welschnofen	2.121	26	30	300	9	1.347
059 Deutschnofen	2.176	36	43	491	28	1.365
060 Auer	1.886	46	26	335	37	1.668



Tab. 15.28 - Fortsetzung / Segue

**Liegenschaftseinheiten nach Liegenschaftskategorie und Gemeinde - 2017**

Stand am 31.12.

**Unità immobiliari per categoria immobiliare e comune - 2017**

Situazione al 31.12.

D - Liegenschaften mit Sonderzweckbestimmung (a) D - Immobili a destinazione speciale (a)	E - Infrastrukturen und Gebäude für öffentliche Zwecke E - Infrastrutture e fabbricati per esigenze pubbliche	F - Sonstiges (b) F - Altro (b)	Nicht angeführte Kategorie Categoria non indicata	Insgesamt Totale	COMUNE
229	15	69	-	1.699	Aldino
76	5	56	2	1.406	Andriano
36	9	23	-	561	Anterivo
646	52	303	-	16.147	Appiano s.s.d.v.
117	4	77	7	1.465	Avelengo
547	14	342	-	6.593	Badia
194	13	104	-	2.096	Barbiano
2.205	141	1.421	25	113.185	Bolzano
128	3	107	1	867	Braies
227	23	172	1	3.032	Brennero
803	87	469	5	25.168	Bressanone
95	14	81	-	2.765	Bronzolo
580	57	271	1	20.173	Brunico
35	3	29	-	432	Caines
406	40	207	-	9.698	Caldaro s.s.d.v.
336	27	201	-	2.799	Campo di Trens
514	23	208	-	6.676	Campo Tures
237	11	229	-	2.595	Castelbello-Ciardes
796	37	618	3	11.591	Castelrotto
106	3	89	6	1.923	Cermes
236	13	84	-	3.016	Chienes
379	24	183	1	5.896	Chiusa
268	24	156	1	3.517	Cornedo all'Isarco
227	19	89	-	2.304	Cortaccia s.s.d.v.
46	3	38	-	651	Cortina s.s.d.v.
335	14	81	-	3.546	Corvara in Badia
372	14	320	-	3.330	Curon Venosta
281	17	163	-	4.774	Dobbiaco
321	25	80	1	5.664	Egna
221	9	57	-	2.925	Falzes
287	18	210	1	4.603	Fié allo Sciliar
74	12	55	-	1.080	Fortezza
237	16	180	1	3.146	Funes
271	12	74	-	3.181	Gais
95	4	93	5	1.977	Gargazzone
109	9	80	-	1.085	Glorenza
420	30	283	-	6.011	Laces
348	15	214	10	6.566	Lagundo
230	18	181	-	3.411	Laion
448	23	492	11	18.160	Laives
630	34	413	14	16.000	Lana
428	23	320	-	3.986	Lasa
79	6	154	-	569	Lauregno
172	12	75	-	1.682	Luson
79	11	49	-	1.422	Magré s.s.d.v.
603	49	389	-	5.745	Malles Venosta
526	10	307	-	4.065	Marebbe
190	10	100	11	3.453	Marlengo
175	7	273	-	1.354	Martello
156	7	167	2	2.004	Meltina
841	56	906	16	49.253	Merano
216	18	135	-	3.903	Monguelfo
142	15	58	-	1.780	Montagna
377	24	314	3	2.548	Moso in Passiria
141	8	66	-	2.278	Nalles
408	16	292	8	6.511	Naturno
221	15	71	-	3.224	Naz-Sciaves
202	8	166	5	4.214	Nova Levante
480	28	337	2	4.986	Nova Ponente
275	15	79	-	4.367	Ora



Tab. 15.28 - Fortsetzung / Segue

**Liegenschaftseinheiten nach Liegenschaftskategorie und Gemeinde - 2017**

Stand am 31.12.

**Unità immobiliari per categoria immobiliare e comune - 2017**

Situazione al 31.12.

GEMEINDE	A - Wohnungen	A - Büros	B - Liegen- schaften für Dienstleistungen	C - Geschäfte, Werkstätten und Magazine	C - Andere kommerzielle Liegenschaften	C - Garagen und Auto- abstellplätze
	A - Abitazioni	A - Uffici e studi privati	B - Immobili destinati a servizi	C - Negozi, laboratori e magazzini	C - Altri immobili commerciali	C - Rimesse, posti auto ed autorimesse
061 St.Ulrich	3.486	53	34	1.107	22	2.646
062 Partschins	2.043	16	22	311	25	1.232
063 Percha	774	4	7	101	2	589
064 Plaus	371	8	5	37	6	217
065 Waidbruck	118	4	6	44	-	47
066 Burgstall	954	22	11	214	29	893
067 Prad am Stilfser Joch	1.837	44	21	344	10	1.221
068 Prettau	311	3	9	55	-	144
069 Proveis	149	2	9	45	2	63
070 Ratschings	2.216	10	43	342	8	1.211
071 Rasen-Antholz	1.755	10	40	247	7	1.090
072 Ritten	4.689	46	81	925	67	3.003
073 Riffian	712	2	8	111	16	436
074 Mühlbach	1.636	29	35	397	11	957
075 Rodeneck	566	5	17	102	-	298
076 Salurn	1.801	37	31	375	62	1.087
077 Innichen	2.638	39	44	456	1	1.705
079 Jenesien	1.450	6	43	395	29	873
080 St.Leonhard in Pass.	1.680	22	35	362	11	1.055
081 St.Lorenzen	2.051	34	32	237	14	1.248
082 St.Martin in Thurn	1.086	18	26	262	6	562
083 St.Martin in Passeier	1.472	27	19	301	17	1.130
084 St.Pankraz	807	3	15	153	11	383
085 St.Christina in Gröden	1.680	27	19	526	15	1.170
086 Sarnatal	3.500	53	44	681	19	2.470
087 Schenna	1.708	9	17	308	29	1.015
088 Mühlwald	685	4	19	82	-	343
089 Wolkenstein in Gröden	2.168	29	21	628	13	1.476
091 Schnals	834	13	24	159	10	447
092 Sexten	1.484	15	15	270	4	777
093 Schlanders	3.075	125	58	725	26	2.393
094 Schluderns	899	14	15	200	11	537
095 Stilfs	954	8	10	228	2	392
096 Terenten	875	12	16	80	-	562
097 Terlan	2.145	56	41	473	41	1.652
098 Tramin a.d. Weinstr.	1.900	41	17	395	48	1.048
099 Tisens	1.152	9	25	259	22	586
100 Tiers	594	1	13	147	10	331
101 Tirol	1.606	14	21	300	26	969
102 Truden im Naturpark	652	5	13	137	7	266
103 Taufers im Münstertal	513	4	14	82	1	269
104 Ulten	1.559	25	26	392	25	735
105 Pfatten	491	4	20	186	1	457
106 Olang	2.089	34	27	299	7	1.559
107 Pfitsch	1.525	20	21	294	2	1.000
108 Ahrntal	3.090	31	59	504	5	1.694
109 Gsies	1.194	10	31	171	1	611
110 Vintl	1.587	13	43	314	10	927
111 Vahrn	2.229	94	46	396	16	2.006
112 Vöran	467	8	15	100	8	270
113 Niederdorf	1.146	11	14	203	5	726
114 Villanders	957	11	12	343	7	636
115 Sterzing	3.904	143	44	830	62	3.012
116 Feldthurns	1.313	9	20	322	8	937
117 Wengen	691	7	10	131	1	329
118 U.L.Frau i.W.-St.Felix	420	4	16	165	11	276
<b>Südtirol insgesamt</b>	<b>283.890</b>	<b>7.975</b>	<b>4.088</b>	<b>54.512</b>	<b>3.121</b>	<b>209.762</b>

- (a) Es handelt sich um Gebäude für Produktionstätigkeiten, die nicht ohne tiefgreifende Änderungen einem anderen Zweck zugeführt werden können. Dazu gehören Produktionsstätten, Hotels und Pensionen.
- (b) Der Posten schließt die Liegenschaften für Dienstleistungen, für öffentliche Zwecke, die Verkehrsflächen, welche nicht mit einer anderen Liegenschaftseinheit in einer der anderen Gruppen verbunden sind, die im Bau befindlichen Einheiten, die Einheiten, deren Zweckbestimmung definiert wird, die zu überprüfenden und die nicht definierten landwirtschaftlichen Gebäude ein.

Quelle: Landesabteilung Grundbuch, Grund- und Gebäudekataster, Auswertung des ASTAT





Tab. 15.28 - Fortsetzung / Segue

**Liegenschaftseinheiten nach Liegenschaftskategorie und Gemeinde - 2017**

Stand am 31.12.

**Unità immobiliari per categoria immobiliare e comune - 2017**

Situazione al 31.12.

D - Liegenschaften mit Sonderzweckbestimmung (a)	E - Infrastrukturen und Gebäude für öffentliche Zwecke	F - Sonstiges (b)	Nicht angeführte Kategorie	Insgesamt	COMUNE
D - Immobili a destinazione speciale (a)	E - Infrastrutture e fabbricati per esigenze pubbliche	F - Altro (b)	Categoria non indicata	Totale	
125	7	197	-	7.677	Ortisei
254	10	197	6	4.116	Parcines
143	15	56	-	1.691	Perca
54	8	53	-	759	Plaus
11	2	12	1	245	Ponte Gardena
99	6	99	1	2.328	Postal
327	16	270	-	4.090	Prato allo Stelvio
114	3	67	-	706	Predoi
59	7	84	-	420	Proves
504	28	442	2	4.806	Racines
282	19	178	1	3.629	Rasun Anterselva
759	71	536	-	10.177	Renon
139	8	119	-	1.551	Rifiano
336	21	246	3	3.671	Rio di Pusteria
144	7	65	-	1.204	Rodengo
224	31	100	-	3.748	Salorno
283	25	242	-	5.433	S.Candido
351	15	221	-	3.383	S.Genesio Atesino
414	25	316	2	3.922	S.Leonardo in Pass.
413	29	136	-	4.194	S.Lorenzo di Sebato
412	11	266	-	2.649	S.Martino in Badia
262	8	209	3	3.448	S.Martino in Passiria
159	7	295	-	1.833	S.Pancrazio
106	5	147	1	3.696	S.Cristina Val Gardena
819	33	620	-	8.239	Sarentino
390	14	328	3	3.821	Scena
273	7	117	1	1.531	Selva dei Molini
313	9	229	16	4.902	Selva di Val Gardena
145	9	160	-	1.801	Senales
249	14	136	-	2.964	Sesto
462	23	403	1	7.291	Silandro
164	10	140	-	1.990	Sluderno
221	15	311	-	2.141	Stelvio
205	9	96	-	1.855	Terento
334	21	132	-	4.895	Terlano
301	14	100	-	3.864	Termeno s.s.d.v.
269	16	120	-	2.458	Tesimo
99	8	76	-	1.279	Tires
260	9	132	4	3.341	Tirolo
89	11	41	-	1.221	Trodena
119	9	55	-	1.066	Tubre
429	13	478	10	3.692	Ultimo
114	8	114	-	1.395	Vadena
269	30	123	1	4.438	Valdaora
319	16	198	-	3.395	Val di Vizze
697	21	239	-	6.340	Valle Aurina
284	12	184	-	2.498	Valle di Casies
303	15	247	-	3.459	Vandoies
260	20	107	2	5.176	Varna
135	11	95	1	1.110	Verano
139	8	64	1	2.317	Villabassa
242	6	253	1	2.468	Villandro
274	25	226	1	8.521	Vipiteno
218	12	134	1	2.974	Velturmo
253	6	209	-	1.637	La Valle
153	7	130	-	1.182	Senale-S. Felice
<b>34.634</b>	<b>2.097</b>	<b>23.410</b>	<b>206</b>	<b>623.695</b>	<b>Totale Provincia</b>

(a) Si tratta di fabbricati destinati ad attività produttive e non suscettibili ad un uso diverso senza radicali trasformazioni. Sono inclusi gli opifici, gli alberghi e le pensioni.

(b) La voce include immobili destinati a servizi, ad esigenze pubbliche, aree di corte urbana non legate ad alcuna altra unità immobiliare appartenente agli altri gruppi, unità in corso di costruzione, in corso di definizione, da verificare e fabbricati rurali non definiti.

Fonte: Ripartizione provinciale Libro fondiario, Catasto fondiario e urbano, elaborazione ASTAT

Tab. 15.29

**Liegenschaftseinheiten nach Liegenschaftskategorie und Rechtstitel (a) - 2017**

Stand am 31.12.

**Unità immobiliari per categoria immobiliare e diritto di godimento (a) - 2017**

Situazione al 31.12.

LIEGENSCHAFTS- KATEGORIE	Rechtstitel Diritto di godimento							CATEGORIA IMMOBILIARE
	Alleiniges Eigentum	Gemein- sames Eigentum	Nacktes Eigentum	Frucht- genuss	Sonstige (b)	Kein Titel oder nicht kodiert	Insgesamt	
	Proprietà unica	Proprietà condivisa	Nuda proprietà	Usu- frutto	Altri (b)	Titolo as- sente o non codificato	Totale	
A - Wohnungen	196.543	64.380	19.179	24.022	11.237	7.890	283.890	A - Abitazioni
A - Büros	6.688	857	340	516	26	148	7.975	A - Uffici e studi privati
B - Liegenschaften für Dienstleistungen	3.762	129	26	42	36	161	4.088	B - Immobili destinati a servizi
C - Geschäfte, Werk- stätten und Magazine	41.548	9.027	3.017	4.309	729	1.646	54.512	C - Negozi, laboratori e magazzini
C - Andere kommerzielle Liegenschaften	2.344	510	181	213	52	110	3.121	C - Altri immobili commerciali
C - Garagen und Auto- abstellplätze	145.876	50.469	9.423	11.561	6.494	3.992	209.762	C - Rimesse, posti auto ed autorimesse
D - Liegenschaften mit Sonderzweckbestimmung (c)	30.217	2.429	861	1.101	721	1.133	34.634	D - Immobili a destina- zione speciale (c)
E - Infrastrukturen und Ge- bäude für öffentliche Zwecke	1.856	87	9	14	41	126	2.097	E - Infrastrutture e fabbricati per esigenze pubbliche
F - Sonstiges (d)	17.623	4.429	596	618	242	1.246	23.410	F - Altro (d)
Nicht angeführte Kategorie	162	29	1	5	3	15	206	Categoria non indicata
<b>Insgesamt</b>	<b>446.619</b>	<b>132.346</b>	<b>33.633</b>	<b>42.401</b>	<b>19.581</b>	<b>16.467</b>	<b>623.695</b>	<b>Totale</b>

- (a) Eine Liegenschaftseinheit kann mit mehreren Rechtstiteln genutzt werden (z.B. Eigentum und Fruchtgenuss). Aus diesem Grund stimmen die Summen nicht mit den Gesamtwerten überein.  
Un'unità immobiliare può rientrare in più tipologie di diritto di godimento (per esempio proprietà ed usufrutto), per tale motivo le somme non coincidono con i totali.
- (b) Eingeschlossen sind die Eigentumsrechte am Boden, Erbpacht, die Rechte an der Fläche, des Besitzes, das Wohnrecht und Nutzungsrecht.  
Sono inclusi i diritti di proprietà del suolo, enfiteusi, di superficie, di possesso, di abitazione e di uso.
- (c) Es handelt sich um Gebäude für Produktionstätigkeiten, die nicht ohne tiefgreifende Änderungen einem anderen Zweck zugeführt werden können. Dazu gehören Produktionsstätten, Hotels und Pensionen.  
Si tratta di fabbricati destinati ad attività produttive e non suscettibili ad un uso diverso senza radicali trasformazioni. Sono inclusi gli opifici, gli alberghi e le pensioni.
- (d) Der Posten schließt die Verkehrsflächen, welche nicht mit einer anderen Liegenschaftseinheit in einer der anderen Gruppen verbunden sind, die im Bau befindlichen Einheiten, die Einheiten, deren Zweckbestimmung definiert wird, die zu überprüfenden und die nicht definierten landwirtschaftlichen Gebäude ein.  
La voce include aree di corte urbana non legate ad alcuna altra unità immobiliare appartenente agli altri gruppi, unità in corso di costruzione, in corso di definizione, da verificare e fabbricati rurali non definiti.

Quelle: Landesabteilung Grundbuch, Grund- und Gebäudekataster, Auswertung des ASTAT  
Fonte: Ripartizione provinciale Libro fondiario, Catasto fondiario e urbano, elaborazione ASTAT