



Tourismus Turismo

17

Das vorliegende Kapitel beinhaltet die Daten zum Tourismus in Südtirol. Es handelt sich vorwiegend um Informationen zur Beherbergungskapazität und zu den Ankünften und Übernachtungen inländischer und ausländischer Touristen in Südtirol und Daten zu den Tourismusausgaben im Tourismusjahr 2012/13.

Unter **Beherbergungskapazität** versteht man die Gesamtzahl der Betriebe und Betten, die den Touristen in einem bestimmten Gebiet zur Verfügung stehen.

Die **Ankünfte** geben die Anzahl der Personen an, die im Bezugsjahr in Südtirol übernachtet haben.

Die **Übernachtungen** stimmen mit der Anzahl der Nächtigungen in den Betrieben überein. Stellt man die gesamten Übernachtungen in Verhältnis zu den Ankünften, erhält man die **mittlere Aufenthaltsdauer** in Tagen der Touristen in Südtirols Beherbergungsbetrieben.

Zu den **Beherbergungsbetrieben** zählen all jene (gastgewerblichen und nicht gastgewerblichen) Unternehmen, die den Touristen Unterkunft bieten.

Zu den **gastgewerblichen Beherbergungsbetrieben** gehören Garnis, Pensionen, Gasthöfe, Hotels, Motels, Residence und Hoteldörfer.

Zu den **nicht gastgewerblichen Beherbergungsbetrieben** zählen Berggasthäuser, Schutzhütten, Campingplätze, Feriendörfer, Privatquartiere sowie Jugendferienheime und -herbergen.

Zu den **Privatquartieren** zählen jene Betriebe, die möblierte Zimmer oder Wohnungen an Feriengäste vermieten.

Il presente capitolo raccoglie i dati sull'attività turistica in provincia di Bolzano. Si tratta essenzialmente di informazioni che riguardano la capacità ricettiva, gli arrivi e le presenze di turisti italiani e stranieri sul territorio provinciale, nonché dati sulla spesa turistica dell'anno turistico 2012/13.

Con **capacità ricettiva** si intende il numero complessivo di esercizi e di letti a disposizione dei turisti sul territorio.

Gli **arrivi** indicano il numero di persone che hanno soggiornato in provincia di Bolzano nel corso dell'anno di riferimento.

Le **presenze** corrispondono al numero di pernottamenti effettuati negli esercizi. Facendo il rapporto tra le presenze e gli arrivi si ottiene la **permanenza media** in giorni presso gli esercizi della provincia di Bolzano da parte dei turisti.

Per **esercizi ricettivi** si intendono quelle imprese (sia alberghiere che extralberghiere) che forniscono un alloggio ai turisti.

Gli **esercizi ricettivi alberghieri** comprendono i garni, le pensioni, gli alberghi, gli hotel, i motel, i residence, i villaggi albergo.

Sono **esercizi ricettivi extralberghieri** i rifugi albergo, i rifugi alpini, i campeggi, i villaggi turistici, alloggi privati, le case per ferie e gli ostelli per la gioventù.

Sono **alloggi privati** gli esercizi che affittano camere od appartamenti ammobiliati per le ferie.



Der **Index der Tourismusattraktivität** ergibt sich aus dem Verhältnis zwischen den Übernachtungen, die von den Urlaubern eines bestimmten Herkunftsgebietes im Beobachtungszeitraum verbracht wurden, und der Wohnbevölkerung desselben Herkunftsgebietes (z.B. Übernachtungen der sizilianischen Urlauber in Südtirol gemessen an der Wohnbevölkerung Siziliens).

Der **Auslastungsindex** eines Beherbergungsbetriebes ergibt sich aus dem Verhältnis zwischen den von jedem Betrieb in einem bestimmten Zeitraum tatsächlich verbuchten Übernachtungen und dem maximalen Auslastungspotenzial. Das maximale Potenzial kann auf zweierlei Weise berechnet werden: wird die Bettenanzahl mit den Tagen des Berichtszeitraums multipliziert, erhält man die **Brutto-Auslastung**; wird sie mit der Anzahl der Tage multipliziert, an denen der Betrieb geöffnet hat, ergibt sich die **Netto-Auslastung**.

L'**indice di attrattività turistica** viene determinato dal rapporto tra i pernottamenti (presenze) effettuati - nel territorio considerato - dai clienti di una data regione di provenienza rispetto alla popolazione residente della stessa regione (p. es. pernottamenti in Alto Adige di turisti siciliani rispetto alla popolazione residente della Sicilia).

L'**indice di utilizzazione** dei posti letto si ottiene rapportando le presenze effettivamente registrate in un dato arco temporale da ciascuna struttura, e il massimo potenziale ricettivo delle stesse. Tale massimo teorico è ottenibile in due versioni: si può infatti moltiplicare il numero dei posti letto per i giorni del periodo (**indice lordo**) oppure per il numero di giornate di apertura del singolo esercizio ricettivo (**indice netto**).



Tab. 17.1

Beherbergungskapazität und Tourismusströme in den Beherbergungsbetrieben - 2016 und 2017**Capacità ricettiva e flussi turistici negli esercizi ricettivi - 2016 e 2017**

	2016	2017	
Betriebe (a)			Esercizi (a)
Gastgewerbliche Beherbergungsbetriebe	4.066	4.065	Esercizi alberghieri
Privatquartiere und Urlaub auf dem Bauernhof	5.633	5.650	Alloggi privati ed esercizi agrituristici
Andere Unterkunftsarten (b)	368	430	Altri esercizi (b)
Insgesamt	10.066	10.145	Totale
Betten (a)			Letti (a)
Gastgewerbliche Beherbergungsbetriebe	150.707	151.751	Esercizi alberghieri
Privatquartiere und Urlaub auf dem Bauernhof	47.751	47.858	Alloggi privati ed esercizi agrituristici
Andere Unterkunftsarten (b)	22.137	23.094	Altri esercizi (b)
Insgesamt	220.595	222.703	Totale
Ankünfte			Arrivi
Gastgewerbliche Beherbergungsbetriebe	5.669.304	5.863.511	Esercizi alberghieri
Privatquartiere und Urlaub auf dem Bauernhof	798.422	840.453	Alloggi privati ed esercizi agrituristici
Andere Unterkunftsarten (b)	543.338	598.400	Altri esercizi (b)
Insgesamt	7.002.064	7.302.364	Totale
<i>davon Ausländer</i>	<i>4.560.963</i>	<i>4.739.214</i>	<i>di cui stranieri</i>
Übernachtungen			Presenze
Gastgewerbliche Beherbergungsbetriebe	24.546.497	25.196.302	Esercizi alberghieri
Privatquartiere und Urlaub auf dem Bauernhof	4.722.617	4.947.058	Alloggi privati ed esercizi agrituristici
Andere Unterkunftsarten (b)	2.083.481	2.296.743	Altri esercizi (b)
Insgesamt	31.352.595	32.440.103	Totale
<i>davon Ausländer</i>	<i>21.506.167</i>	<i>22.139.747</i>	<i>di cui stranieri</i>
Mittlere Aufenthaltsdauer (in Tagen)			Permanenza media (in giorni)
Gastgewerbliche Beherbergungsbetriebe	4,3	4,3	Esercizi alberghieri
Privatquartiere und Urlaub auf dem Bauernhof	6,0	5,9	Alloggi privati ed esercizi agrituristici
Andere Unterkunftsarten (b)	3,8	3,8	Altri esercizi (b)
Insgesamt	4,5	4,4	Totale
<i>davon Ausländer</i>	<i>4,7</i>	<i>4,7</i>	<i>di cui stranieri</i>
Brutto-Auslastung der Betten (in Prozent)			Utilizzo lordo dei letti (in percentuale)
Gastgewerbliche Beherbergungsbetriebe	44,5	45,5	Esercizi alberghieri
Privatquartiere und Urlaub auf dem Bauernhof	27,1	28,3	Alloggi privati ed esercizi agrituristici
Andere Unterkunftsarten (b)	25,8	27,2	Altri esercizi (b)
Insgesamt	38,8	39,9	Totale

(a) Die Beherbergungskapazität (Betriebe und Betten) in einem Jahr ergibt sich aus dem Durchschnitt der Monatswerte.
La capacità ricettiva (esercizi e posti letto) su base annua è data dalla media dei valori mensili.

(b) Jugendherbergen, Campingplätze, Feriendörfer, Ferienheime, Berghütten und ähnliche Touristenunterkünfte
Ostelli per la gioventù, campeggi, villaggi turistici, case per ferie, rifugi alpini e simili

Quelle: ASTAT

Fonte: ASTAT

Tab. 17.2

Beherbergungskapazität der gastgewerblichen Beherbergungsbetriebe nach Kategorie bzw. Bezirksgemeinschaft - 2017

Stand am 31.12.

Capacità ricettiva degli esercizi alberghieri per categoria e comunità comprensoriale - 2017

Situazione al 31.12.

	Betriebe Esercizi	Zimmer Camere	Betten Letti	Bäder Bagni	Betriebe Esercizi	Zimmer Camere	Betten Letti	Bäder Bagni	
	Anzahl / Numero				Proz. Verteilung / Composizione percentuale				
Kategorien									Categoria
5 Sterne	27	1.432	2.965	1.432	0,7	2,0	2,0	1,9	5 Stelle
4 Sterne	461	16.430	31.968	16.410	11,3	22,5	21,1	21,8	4 Stelle
3 Sterne	1.585	33.138	66.807	34.248	39,0	45,3	44,0	45,4	3 Stelle
2 Sterne	912	11.393	23.079	12.595	22,4	15,6	15,2	16,7	2 Stelle
1 Stern	266	2.831	6.018	2.653	6,5	3,9	4,0	3,5	1 Stella
Residence	815	7.925	20.915	8.064	20,0	10,8	13,8	10,7	Residence
Bezirks- gemeinschaften									Comunità comprensoriali
Vinschgau	342	5.847	12.682	5.809	8,4	8,0	8,4	7,7	Val Venosta
Burggrafenamt	962	16.128	32.187	16.147	23,7	22,0	21,2	21,4	Burgraviato
Überetsch-Südt.Unterl.	299	5.429	11.159	5.539	7,4	7,4	7,4	7,3	Oltradige-Bassa At.
Bozen	40	1.468	2.632	1.446	1,0	2,0	1,7	1,9	Bolzano
Salten-Schlern	737	13.215	27.148	13.257	18,1	18,1	17,9	17,6	Salto-Sciliar
Eisacktal	372	6.910	14.852	6.860	9,2	9,4	9,8	9,1	Valle Isarco
Wipptal	138	3.092	6.611	3.104	3,4	4,2	4,4	4,1	Alta Valle Isarco
Pustertal	1.175	21.059	44.480	23.240	28,9	28,8	29,3	30,8	Val Pusteria
Südtirol insgesamt	4.065	73.148	151.751	75.401	100,0	100,0	100,0	100,0	Totale provincia

Quelle: ASTAT

Fonte: ASTAT

Graf. 17.a

Beherbergungskapazität der gastgewerblichen Beherbergungsbetriebe nach Kategorie bzw. Bezirksgemeinschaft - 2017

Betten je Betrieb - Stand am 31.12.

Capacità ricettiva degli esercizi alberghieri per categoria e comunità comprensoriale - 2017

Posti letto per esercizio - Situazione al 31.12.

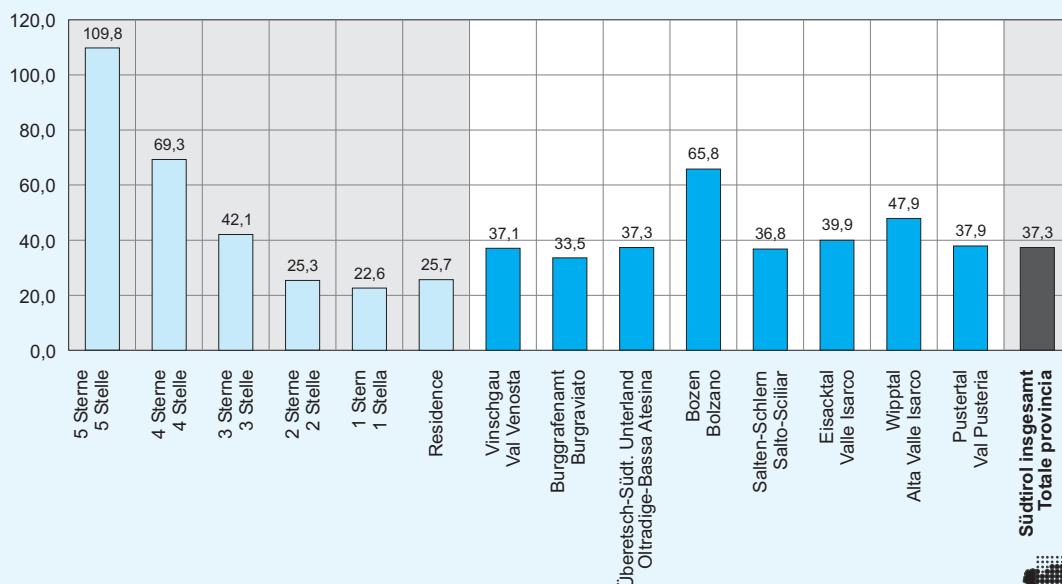

© astat 2018 - sr





Tab. 17.3

Ankünfte und Übernachtungen in den Beherbergungsbetrieben - 1960-2017

Arrivi e presenze negli esercizi ricettivi - 1960-2017

JAHRE ANNI	Ankünfte Arrivi			Übernachtungen Presenze		
	Insgesamt Totale	davon Ausländer di cui stranieri		Insgesamt Totale	davon Ausländer di cui stranieri	
		N	%		N	%
1960	713.682	496.408	69,6	3.738.061	2.338.192	62,6
1965	900.618	641.776	71,3	6.111.330	4.402.507	72,0
1970	1.187.856	854.775	72,0	10.206.377	7.860.029	77,0
1975	1.623.653	1.230.914	75,8	13.935.088	10.992.058	78,9
1980	2.675.668	2.167.473	81,0	20.169.330	16.873.053	83,7
1985	3.089.817	2.235.924	72,4	21.470.927	15.813.508	73,7
1990	3.605.914	2.311.006	64,1	23.167.146	14.977.581	64,7
1995	4.089.108	2.699.014	66,0	26.011.774	17.247.937	66,3
2000	4.113.125	2.621.524	63,7	23.649.699	15.283.546	64,6
2005	4.901.672	3.022.966	61,7	26.150.824	16.592.043	63,4
2010	5.699.182	3.495.516	61,3	28.580.491	18.116.711	63,4
2015	6.495.949	4.187.908	64,5	29.475.245	20.080.507	68,1
2017	7.302.364	4.739.214	64,9	32.440.103	22.139.747	68,2

Quelle: ASTAT

Fonte: ASTAT

Graf. 17.b

Übernachtungen in den Beherbergungsbetrieben nach Herkunft - 1960-2017

Presenze negli esercizi ricettivi per provenienza - 1960-2017

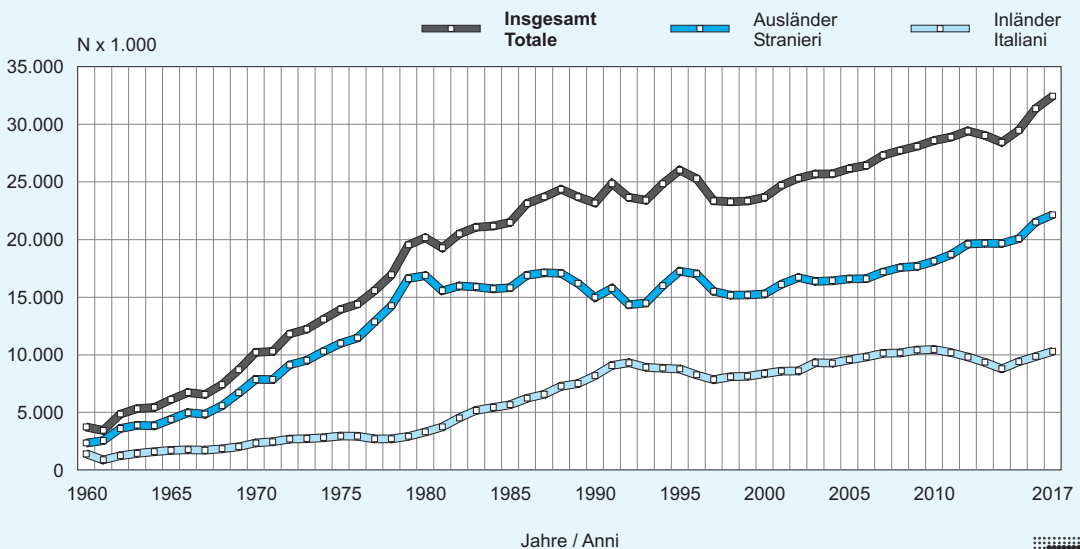

© astat 2017 - sr



Tab. 17.4

Ankünfte und Übernachtungen in den Beherbergungsbetrieben nach Bezirksgemeinschaft - 2017

Arrivi e presenze negli esercizi ricettivi per comunità comprensoriale - 2017

BEZIRKS- GEMEINSCHAFTEN	Ankünfte Arrivi	Übernachtungen Presenze			Mittlere Aufent- haltsdauer (Tage) Perma- nenza media (giorni)	% Veränderung gegenüber 2016 Variazione % rispetto al 2016		COMUNITÀ COMPRESORIALI
		Insgesamt Totale	davon Ausländer di cui stranieri			Ankünfte Arrivi	Übernach- tungen Presenze	
			Anzahl Numero	%				
Vinschgau	560.149	2.384.140	1.919.132	80,5	4,3	3,8	4,0	Val Venosta
Burggrafenamt	1.504.926	7.206.337	6.407.829	88,9	4,8	4,1	2,8	Burgraviato
Überetsch-Südt.Unterl.	551.639	2.263.744	1.929.406	85,2	4,1	5,2	5,4	Oltradige-Bassa Ates.
Bozen	321.173	664.877	428.022	64,4	2,1	2,2	4,1	Bolzano
Salten-Schlern	1.131.057	5.700.296	3.584.193	62,9	5,0	2,7	2,0	Salto-Sciliar
Eisacktal	731.220	2.947.560	2.156.289	73,2	4,0	5,2	4,6	Valle Isarco
Wipptal	401.441	1.372.269	823.680	60,0	3,4	4,3	3,2	Alta Valle Isarco
Pustertal	2.100.759	9.900.880	4.891.196	49,4	4,7	5,2	3,9	Val Pusteria
Südtirol insgesamt	7.302.364	32.440.103	22.139.747	68,2	4,4	4,3	3,5	Totale provincia

Quelle: ASTAT

Fonte: ASTAT

Graf. 17.c

Übernachtungen in den Beherbergungsbetrieben nach Bezirksgemeinschaft und Herkunft - 2017

Presenze negli esercizi ricettivi per comunità comprensoriale e provenienza - 2017

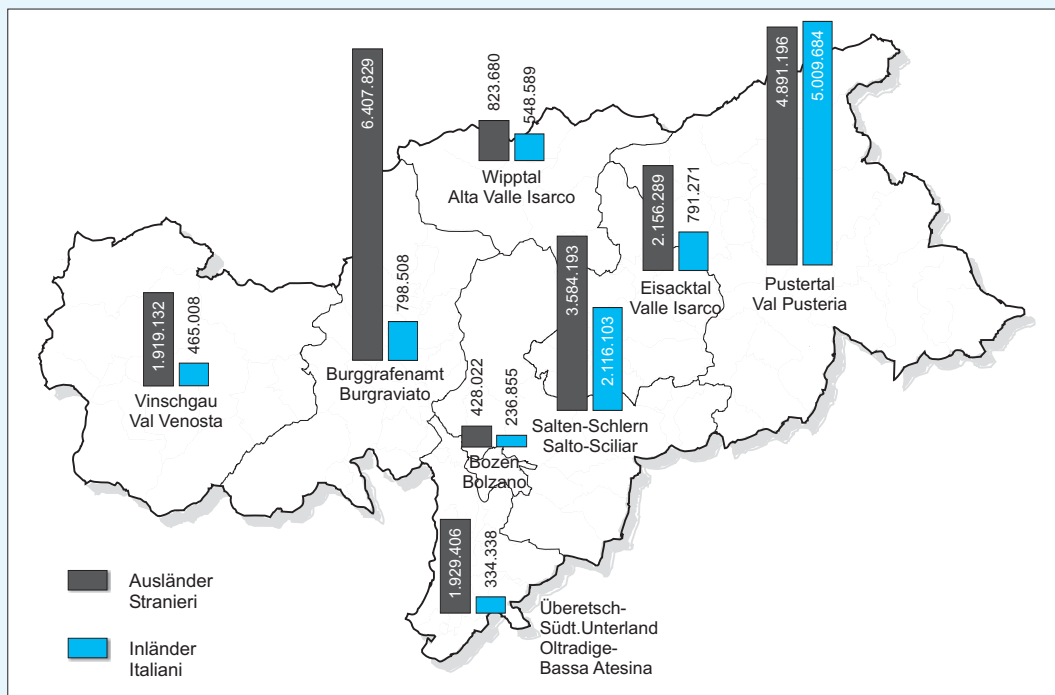

© astat 2018 - sr





Tab. 17.5

Ankünfte und Übernachtungen in den Beherbergungsbetrieben nach Herkunftsland - 2017**Arrivi e presenze negli esercizi ricettivi per paese di provenienza - 2017**

HERKUNFTSLÄNDER	Ankünfte Arrivi		Übernachtungen Presenze		Mittlere Aufenthaltsdauer (Tage) Permanenza media (giorni)	PAESI DI PROVENIENZA
	Anzahl Numero	% Veränderung gegenüber 2016 Variazione % rispetto 2016	Anzahl Numero	% Veränderung gegenüber 2016 Variazione % rispetto 2016		
Inländer	2.563.150	5,0	10.300.356	4,6	4,0	Italiani
Ausländer	4.739.214	3,9	22.139.747	2,9	4,7	Stranieri
Deutschland	3.189.967	3,4	15.780.586	2,5	4,9	Germania
Schweiz und Liechtenstein	367.839	0,7	1.596.628	0,2	4,3	Svizzera e Liechtenstein
Österreich	344.779	5,9	1.032.625	5,7	3,0	Austria
Niederlande	130.934	6,1	606.967	5,8	4,6	Paesi Bassi
Belgien	69.498	-2,1	376.919	-2,1	5,4	Belgio
Tschechische Republik	73.689	5,5	326.043	4,9	4,4	Repubblica Ceca
Polen	56.742	7,2	327.746	7,7	5,8	Polonia
Vereinigtes Königreich	3.891	14,7	15.252	17,8	3,9	Regno Unito
Andere Länder	501.875	21,8	2.076.981	21,8	4,1	Altri paesi
Insgesamt	7.302.364	4,3	32.440.103	3,5	4,4	Totale

Quelle: ASTAT

Fonte: ASTAT

Tab. 17.6

Übernachtungen in den Beherbergungsbetrieben nach Kategorie und Herkunft - 2017**Presenze negli esercizi ricettivi per categoria e provenienza - 2017**

KATEGORIEN	Anzahl Numero			% Veränderung gegenüber 2016 Variazione % rispetto al 2016			CATEGORIE
	Inländer Italiani	Ausländer Stranieri	Insgesamt Totale	Inländer Italiani	Ausländer Stranieri	Insgesamt Totale	
Gastgewerbliche Betriebe							Esercizi alberghieri
4-5 Sterne	2.373.264	5.715.619	8.088.883	7,1	3,9	4,9	4-5 Stelle
3 Sterne	3.415.147	7.804.826	11.219.973	2,4	1,3	1,6	3 Stelle
1-2 Sterne	1.071.648	1.881.514	2.953.162	4,1	-1,4	0,5	1-2 Stelle
Residence	1.123.121	1.811.163	2.934.284	4,0	2,2	2,9	Residence
Zusammen	7.983.180	17.213.122	25.196.302	4,2	1,9	2,6	Totale
Nicht gastgewerbliche Betriebe							Esercizi extralberghieri
Campingplätze	296.015	1.334.026	1.630.041	2,2	9,5	8,1	Campeggi
Privatquartiere	948.046	1.306.998	2.255.044	7,6	1,9	4,2	Alloggi privati
Urlaub auf dem Bauernhof	758.684	1.933.330	2.692.014	4,4	5,5	5,2	Agriturismo
Andere (a)	314.431	352.271	666.702	8,8	22,8	15,8	Altri (a)
Zusammen	2.317.176	4.926.625	7.243.801	6,0	6,6	6,4	Totale
Insgesamt	10.300.356	22.139.747	32.440.103	4,6	2,9	3,5	Totale

(a) Jugendherbergen, Ferienheime, Berghütten und ähnliche Touristenunterkünfte
Ostelli per la gioventù, case per ferie, rifugi alpini e simili

Quelle: ASTAT

Fonte: ASTAT

Tab. 17.7

Übernachtungen in den Beherbergungsbetrieben nach Herkunft, Betriebsart und Monat - 2017

Presenze negli esercizi ricettivi per provenienza, tipo di esercizio e mese - 2017

MONATE	Nach Herkunft Per provenienza		Nach Betriebsart Per tipo di esercizio		Insgesamt Totale		MESI
	Inländer Italiani	Ausländer Stranieri	Gast- gewerblich Alberghiero	Nicht gastgewerblich Extralberghiero	Anzahl Numero	% Veränderung gegenüber 2016 Variazione % rispetto al 2016	

Absolute Werte / Dati assoluti

Jänner	1.040.259	1.604.234	2.158.051	486.442	2.644.493	1,5	Gennaio
Februar	718.017	2.004.330	2.212.440	509.907	2.722.347	-4,4	Febbraio
März	615.925	1.671.426	1.903.433	383.918	2.287.351	-17,6	Marzo
April	249.177	1.446.793	1.319.556	376.414	1.695.970	77,6	Aprile
Mai	157.729	1.315.429	1.176.563	296.595	1.473.158	-22,9	Maggio
Juni	508.539	2.398.552	2.229.163	677.928	2.907.091	29,3	Giugno
Juli	1.740.160	2.877.828	3.383.585	1.234.403	4.617.988	4,5	Luglio
August	3.042.867	2.727.534	4.179.790	1.590.611	5.770.401	1,9	Agosto
September	539.017	2.804.269	2.631.242	712.044	3.343.286	2,9	Settembre
Oktober	236.182	2.078.108	1.847.053	467.237	2.314.290	3,4	Ottobre
November	244.625	335.099	483.479	96.245	579.724	11,8	Novembre
Dezember	1.207.859	876.145	1.671.947	412.057	2.084.004	8,7	Dicembre

Jahr	10.300.356	22.139.747	25.196.302	7.243.801	32.440.103	3,5	Anno
-------------	-------------------	-------------------	-------------------	------------------	-------------------	------------	-------------

Prozentuelle Verteilung nach Herkunft und Betriebsart / Composizione percentuale per provenienza e tipo di esercizio

Jänner	39,3	60,7	81,6	18,4	100,0	Gennaio
Februar	26,4	73,6	81,3	18,7	100,0	Febbraio
März	26,9	73,1	83,2	16,8	100,0	Marzo
April	14,7	85,3	77,8	22,2	100,0	Aprile
Mai	10,7	89,3	79,9	20,1	100,0	Maggio
Juni	17,5	82,5	76,7	23,3	100,0	Giugno
Juli	37,7	62,3	73,3	26,7	100,0	Luglio
August	52,7	47,3	72,4	27,6	100,0	Agosto
September	16,1	83,9	78,7	21,3	100,0	Settembre
Oktober	10,2	89,8	79,8	20,2	100,0	Ottobre
November	42,2	57,8	83,4	16,6	100,0	Novembre
Dezember	58,0	42,0	80,2	19,8	100,0	Dicembre

Jahr	31,8	68,2	77,7	22,3	100,0	Anno
-------------	-------------	-------------	-------------	-------------	--------------	-------------

Prozentuelle Verteilung nach Monat / Composizione percentuale per mese

Jänner	10,1	7,2	8,6	6,7	8,2	Gennaio
Februar	7,0	9,1	8,8	7,0	8,4	Febbraio
März	6,0	7,5	7,6	5,3	7,1	Marzo
April	2,4	6,5	5,2	5,2	5,2	Aprile
Mai	1,5	5,9	4,7	4,1	4,5	Maggio
Juni	4,9	10,8	8,8	9,4	9,0	Giugno
Juli	16,9	13,0	13,4	17,0	14,2	Luglio
August	29,5	12,3	16,6	22,0	17,8	Agosto
September	5,2	12,7	10,4	9,8	10,3	Settembre
Oktober	2,3	9,4	7,3	6,5	7,1	Ottobre
November	2,4	1,5	1,9	1,3	1,8	Novembre
Dezember	11,7	4,0	6,6	5,7	6,4	Dicembre

Jahr	100,0	100,0	100,0	100,0	100,0	Anno
-------------	--------------	--------------	--------------	--------------	--------------	-------------

Quelle: ASTAT

Fonte: ASTAT



Graf. 17.d

Übernachtungen in den Beherbergungsbetrieben nach Betriebsart und Monat - 2017

Presenze negli esercizi ricettivi per tipologia e mese - 2017

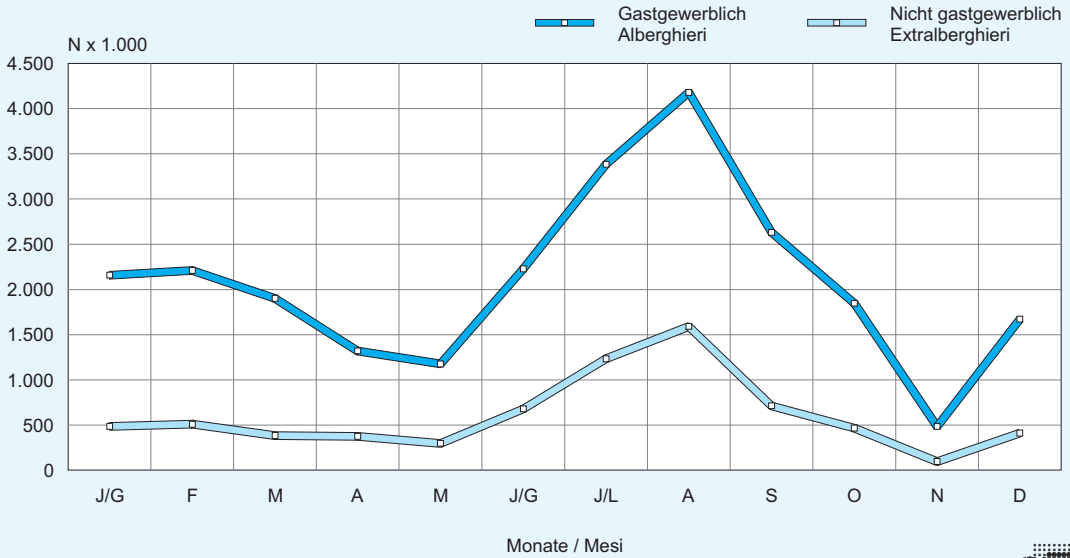

© astat 2018 - sr



Graf. 17.e

Übernachtungen in den Beherbergungsbetrieben nach Herkunft und Monat - 2017

Presenze negli esercizi ricettivi per provenienza e mese - 2017

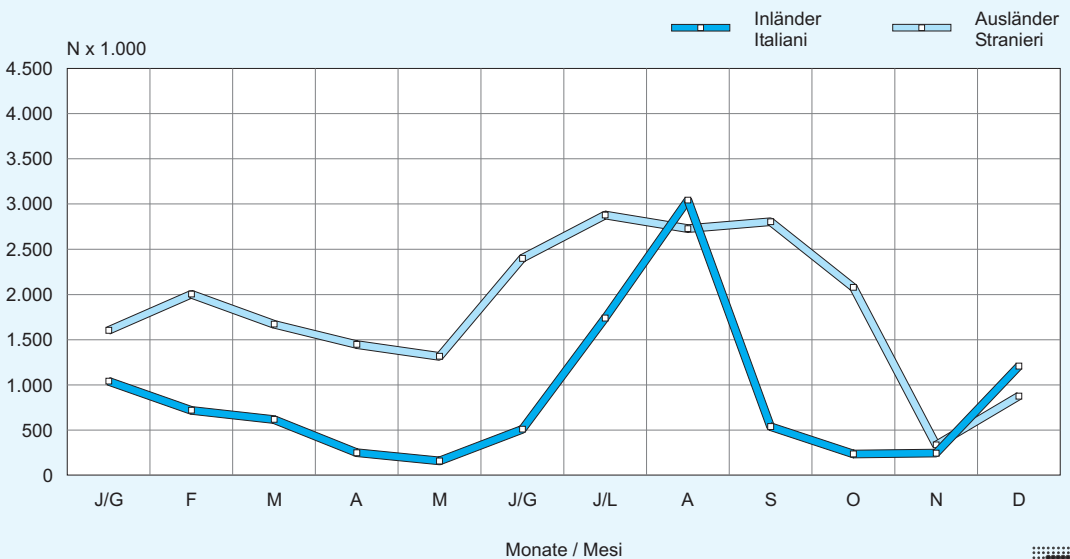

© astat 2018 - sr



Tab. 17.8

Übernachtungen in den Beherbergungsbetrieben nach Halbjahr - Tourismusjahre (a) 2011/12-2016/17

Presenze negli esercizi ricettivi per stagione - Anni turistici (a) 2011/12-2016/17

TOURISMUSJAHRE (a) ANNI TURISTICI (a)	Winter Inverno		Sommer Estate		Insgesamt Totale	
	Insgesamt Totale	davon gastgewerblich di cui alberghieri	Insgesamt Totale	davon gastgewerblich di cui alberghieri	Insgesamt Totale	davon gastgewerblich di cui alberghieri
2011/12	11.033.015	9.153.592	18.248.245	14.058.656	29.281.260	23.212.248
2012/13	10.869.605	9.006.876	18.123.823	13.889.223	28.993.428	22.896.099
2013/14	10.891.546	8.976.544	17.590.389	13.447.865	28.481.935	22.424.409
2014/15	11.000.987	9.032.411	18.286.056	13.955.349	29.287.043	22.987.760
2015/16	11.685.455	9.577.784	19.732.083	15.029.095	31.417.538	24.606.879
2016/17	11.786.143	9.593.258	20.426.214	15.447.396	32.212.357	25.040.654

(a) Das Tourismusjahr erstreckt sich vom 1.11. bis 31.10.
L'anno turistico si calcola dall'1.11. al 31.10.

Quelle: ASTAT

Fonte: ASTAT

Tab. 17.9

Übernachtungen in den Beherbergungsbetrieben nach Halbjahr und Bezirksgemeinschaft - Tourismusjahr (a) 2016/17

Presenze negli esercizi ricettivi per stagione e comunità comprensoriale - Anno turistico (a) 2016/17

BEZIRKS- GEMEINSCHAFTEN	Winter Inverno		Sommer Estate		Insgesamt Totale		COMUNITÀ COMPRESORIALI
	Insgesamt Totale	davon gast- gewerblich di cui alberghieri	Insgesamt Totale	davon gast- gewerblich di cui alberghieri	Insgesamt Totale	davon gast- gewerblich di cui alberghieri	
Vinschgau	891.213	764.134	1.481.778	1.032.605	2.372.991	1.796.739	Val Venosta
Burggrafenamt	1.502.748	1.241.548	5.671.561	4.519.588	7.174.309	5.761.136	Burgraviato
Überetsch-Südt.Unterl.	464.492	352.960	1.801.468	1.205.378	2.265.960	1.558.338	Oltradige-Bassa Ates.
Bozen	251.365	205.754	411.245	313.510	662.610	519.264	Bolzano
Salten-Schlern	2.501.747	2.032.606	3.145.698	2.427.918	5.647.445	4.460.524	Salto-Sciliar
Eisacktal	1.025.306	875.784	1.903.259	1.495.868	2.928.565	2.371.652	Valle Isarco
Wipptal	622.909	555.040	738.844	640.986	1.361.753	1.196.026	Alta Valle Isarco
Pustertal	4.526.363	3.565.432	5.272.361	3.811.543	9.798.724	7.376.975	Val Pusteria
Südtirol insgesamt	11.786.143	9.593.258	20.426.214	15.447.396	32.212.357	25.040.654	Totale provincia

(a) Das Tourismusjahr erstreckt sich vom 1.11. bis 31.10.
L'anno turistico si calcola dall'1.11. al 31.10.

Quelle: ASTAT

Fonte: ASTAT



Graf. 17.f

Index der Bettenauslastung in den Beherbergungsbetrieben nach Kategorie - Tourismusjahr 2016/17
Prozentwerte

Indice di utilizzazione dei posti letto negli esercizi ricettivi per categoria - Anno turistico 2016/17
Valori percentuali

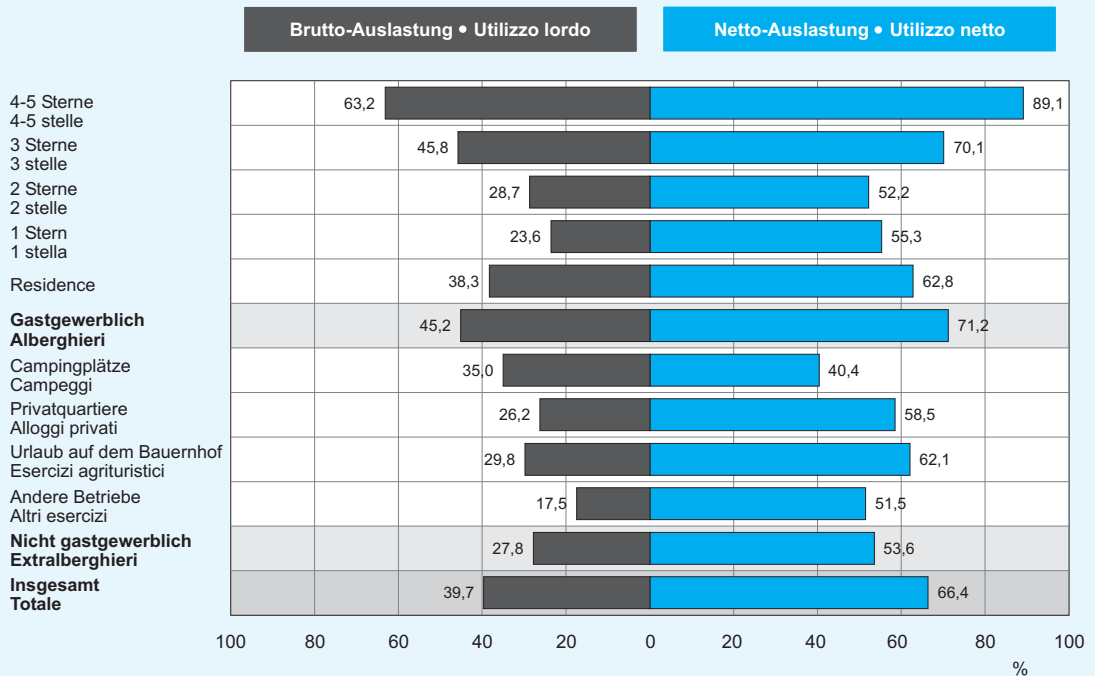

© astat 2018 - sr



Graf. 17.g

Übernachtungen in den Beherbergungsbetrieben nach Halbjahr, Herkunftsland und Bezirksgemeinschaft - Tourismusjahr (a) 2016/17

Presenze negli esercizi ricettivi per stagione turistica, paese di provenienza e comunità comprensoriale - Anno turistico (a) 2016/17

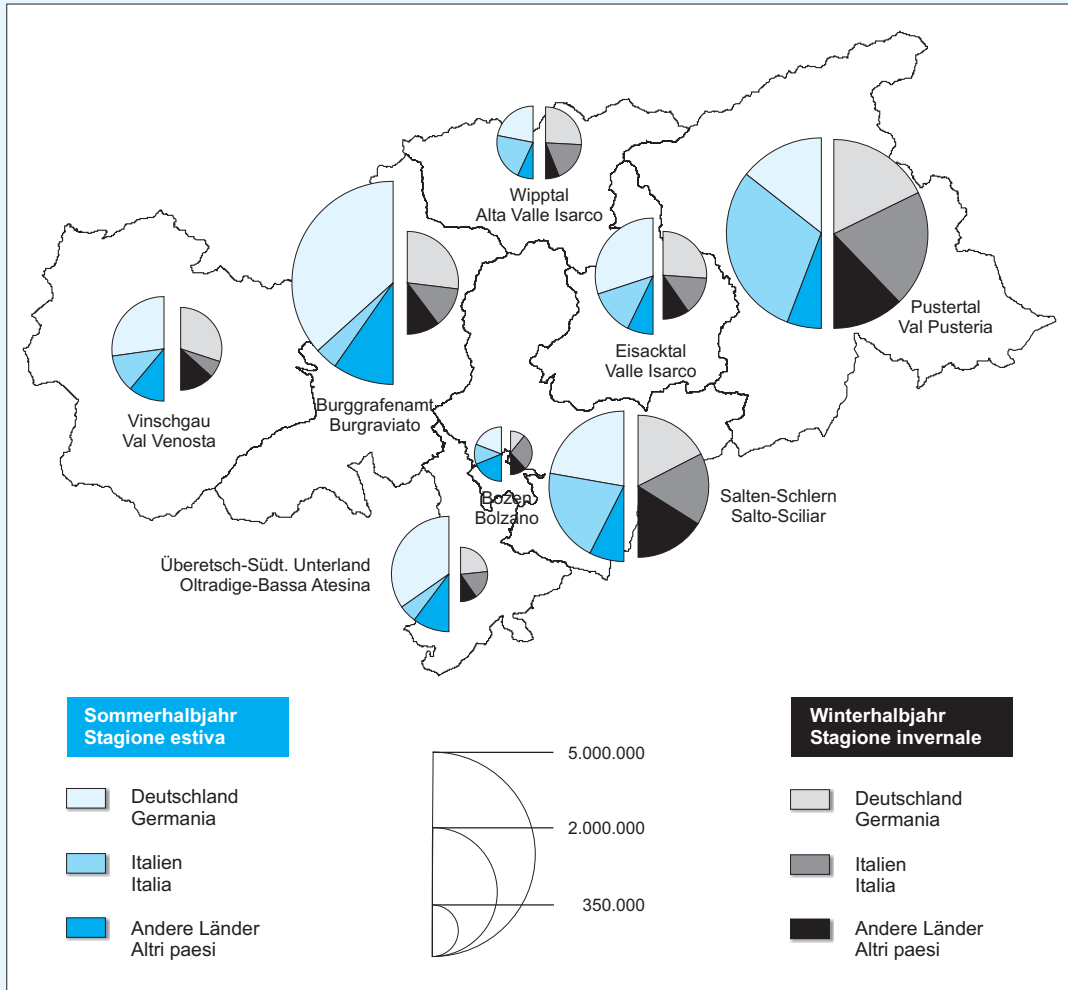

(a) Das Tourismusjahr erstreckt sich vom 1.11. bis 31.10.
 L'anno turistico si calcola dall'1.11. al 31.10.

© astat 2018 - sr





Graf. 17.h

Index der Tourismusattraktivität (a) nach Halbjahr und Herkunftsgebiet - Tourismusjahr (b) 2016/17

Indice di attrattività turistica (a) per stagione turistica e regione di provenienza - Anno turistico (b) 2016/17

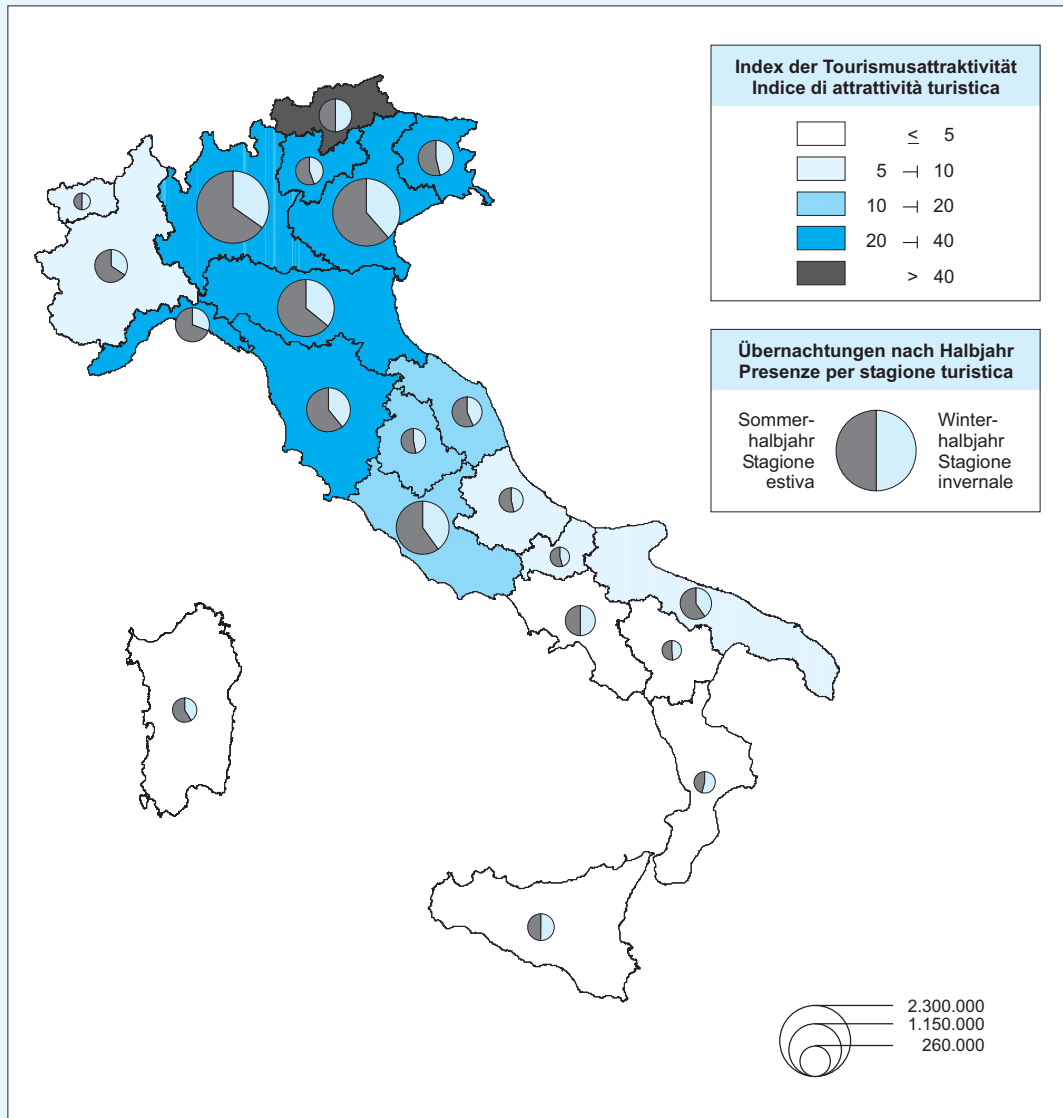

(a) Verhältnis zwischen Übernachtungen, die von Urlaubern eines bestimmten Herkunftsgebietes verbracht werden, und Wohnbevölkerung desselben Herkunftsgebietes
Rapporto tra presenze effettuate dai clienti di una regione di provenienza e popolazione residente nella stessa regione

(b) Das Tourismusjahr erstreckt sich vom 1.11. bis 31.10.
L'anno turistico si calcola dall'1.11. al 31.10.

© astat 2018 - sr





Tab. 17.10

Mittlere tägliche Pro-Kopf-Ausgaben der Touristen nach Ausgabenposten - Tourismusjahr (a) 2012/13

Spesa media giornaliera pro-capite dei turisti per voce di spesa - Anno turistico (a) 2012/13

AUSGABENPOSTEN	Winterhalbjahr Stagione invernale	Sommerhalbjahr Stagione estiva	Tourismusjahr Anno turistico	VOCE DI SPESA
Absolute Werte (Euro) / Valori assoluti (euro)				
Mittlere tägliche Pro-Kopf-Ausgaben (ohne An- und Rückreise)	135,97	105,31	117,37	Spesa media giornaliera pro-capite (esclusi viaggi di andata e ritorno)
An- und Rückreise	75,69	78,92	77,67	Viaggi di andata e ritorno
Prozentuelle Verteilung / Composizione percentuale				
Unterkunft	46,1	55,5	51,2	Alloggio
Extras (im Beherbergungsbetrieb)	5,0	5,6	5,3	Extra (presso l'esercizio ricettivo)
Gastronomie	13,9	13,9	13,9	Gastronomia
Erwerb von Gütern	15,5	18,5	17,1	Acquisto di beni
Dienstleistungen	0,9	1,0	1,0	Spese per servizi
Interne Beförderung	1,8	3,4	2,7	Trasporto interno
Andere Ausgaben für saisonale Dienstleistungen	15,6	1,1	7,7	Altre spese per servizi stagionali
Andere außerordentliche Ausgaben	1,2	1,0	1,1	Spese straordinarie
Gesamtausgaben in Südtirol	100,0	100,0	100,0	Totale spesa in Alto Adige

(a) Das Tourismusjahr erstreckt sich vom 1.11. bis 31.10.
L'anno turistico si calcola dall'1.11. al 31.10.

Quelle: ASTAT

Fonte: ASTAT

Graf. 17.i

Mittlere tägliche Pro-Kopf-Ausgaben der Touristen nach Herkunftsland und Halbjahr - Tourismusjahr (a) 2012/13

Spesa media giornaliera pro-capite dei turisti per paese di provenienza e stagione turistica - Anno turistico (a) 2012/13

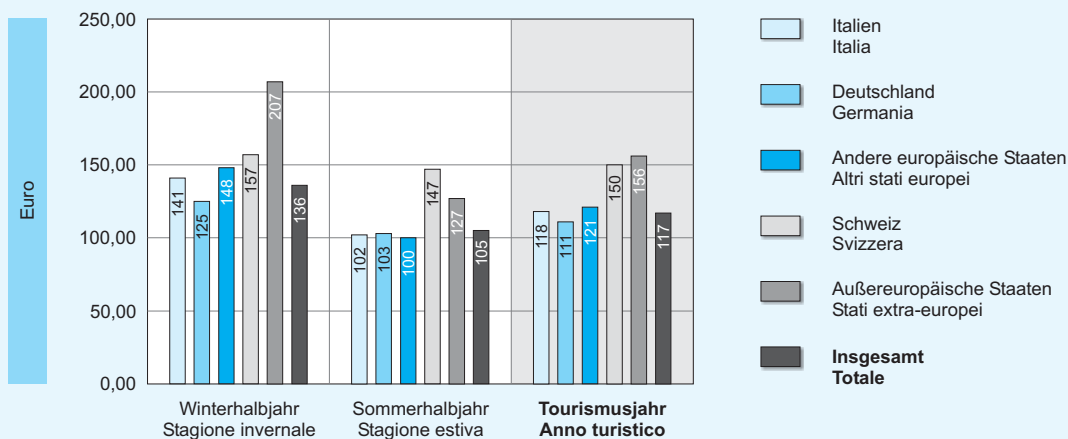

(a) Das Tourismusjahr erstreckt sich vom 1.11. bis 31.10.
L'anno turistico si calcola dall'1.11. al 31.10.

© astat 2018 - sr

