



# 17 Tourismus

## Turismo



Das vorliegende Kapitel beinhaltet die Daten zum Tourismus in Südtirol. Es handelt sich vorwiegend um Informationen zur Beherbergungskapazität und zu den Ankünften und Übernachtungen inländischer und ausländischer Touristen in Südtirol.

Unter **Beherbergungskapazität** versteht man die Gesamtzahl der Betriebe und Betten, die den Touristen in einem bestimmten Gebiet zur Verfügung stehen.

Die **Ankünfte** geben die Anzahl der Personen an, die im Bezugsjahr in Südtirol übernachtet haben.

Die **Übernachtungen** stimmen mit der Anzahl der Nächtigungen in den Betrieben überein. Stellt man die gesamten Übernachtungen in Verhältnis zu den Ankünften, erhält man die **mittlere Aufenthaltsdauer** in Tagen der Touristen in Südtirols Beherbergungsbetrieben.

Zu den **Beherbergungsbetrieben** zählen all jene (gastgewerblichen und nicht gastgewerblichen) Unternehmen, die den Touristen Unterkunft bieten.

Zu den **gastgewerblichen Beherbergungsbetrieben** gehören Hotels, Garnis, Pensionen, Gasthöfe, Motels, Residence und Hoteldörfer.

Zu den **nicht gastgewerblichen Beherbergungsbetrieben** zählen Betriebe mit Urlaub auf dem Bauernhof, Berggasthäuser, Schutzhütten, Campingplätze, Feriendörfer, Privatquartiere sowie Jugendferienheime und -herbergen.

Zu den **Privatquartieren** zählen jene Betriebe, die möblierte Zimmer (bis zu acht Zimmer) oder bis zu fünf Wohnungen an Feriengäste vermieten.

Il presente capitolo raccoglie i dati sull'attività turistica in provincia di Bolzano. Si tratta essenzialmente di informazioni che riguardano la capacità ricettiva, gli arrivi e le presenze di turisti italiani e stranieri sul territorio provinciale.

Con **capacità ricettiva** si intende il numero complessivo di esercizi e di letti a disposizione dei turisti sul territorio.

Gli **arrivi** indicano il numero di persone che hanno soggiornato in provincia di Bolzano nel corso dell'anno di riferimento.

Le **presenze** corrispondono al numero di pernottamenti effettuati negli esercizi. Facendo il rapporto tra le presenze e gli arrivi si ottiene la **permanenza media** in giorni presso gli esercizi della provincia di Bolzano da parte dei turisti.

Per **esercizi ricettivi** si intendono quelle imprese (sia alberghiere che extralberghiere) che forniscono un alloggio ai turisti.

Gli **esercizi ricettivi alberghieri** comprendono gli hotel, i garni, le pensioni, gli alberghi, i motel, i residence, i villaggi albergo.

Sono **esercizi ricettivi extralberghieri** gli agroturismi, i rifugi albergo, i rifugi alpini, i campeggi, i villaggi turistici, alloggi privati, le case per ferie e gli ostelli per la gioventù.

Sono considerati **alloggi privati** gli esercizi che affittano non più di otto camere o di cinque appartamenti ammobiliati per ferie.



Der **Index der Tourismusattraktivität** ergibt sich aus dem Verhältnis zwischen den Übernachtungen, die von den Urlaubern eines bestimmten Herkunftsgebietes im Beobachtungszeitraum verbracht wurden, und der Wohnbevölkerung desselben Herkunftsgebietes (z.B. Übernachtungen der sizilianischen Urlauber in Südtirol gemessen an der Wohnbevölkerung Siziliens).

Der **Bettenauslastungsindex** eines Beherbergungsbetriebes ergibt sich aus dem Verhältnis zwischen den von jedem Betrieb in einem bestimmten Zeitraum tatsächlich verbuchten Übernachtungen und dem maximalen Auslastungspotenzial. Das maximale Potenzial kann auf zweierlei Weise berechnet werden: wird die Bettenanzahl mit den Tagen des Berichtszeitraums multipliziert, erhält man die **Brutto-Auslastung**; wird sie mit der Anzahl der Tage multipliziert, an denen der Betrieb geöffnet hat, ergibt sich die **Netto-Auslastung**.

L'**indice di attrattività turistica** viene determinato dal rapporto tra i pernottamenti (presenze) effettuati - nel territorio considerato - dai clienti di una data regione di provenienza rispetto alla popolazione residente della stessa regione (p. es. pernottamenti in Alto Adige di turisti siciliani rispetto alla popolazione residente della Sicilia).

L'**indice di utilizzazione** dei posti letto si ottiene rapportando le presenze effettivamente registrate in un dato arco temporale da ciascuna struttura, e il massimo potenziale ricettivo delle stesse. Tale massimo teorico è ottenibile in due versioni: si può infatti moltiplicare il numero dei posti letto per i giorni del periodo (**indice lordo**) oppure per il numero di giornate di apertura del singolo esercizio ricettivo (**indice netto**).

Tab. 17.1

**Beherbergungskapazität und Tourismusströme in den Beherbergungsbetrieben - 2019 und 2020**
**Capacità ricettiva e flussi turistici negli esercizi ricettivi - 2019 e 2020**

	2019	2020	
<b>Betriebe (a)</b>			<b>Esercizi (a)</b>
Gastgewerbliche Beherbergungsbetriebe	3.953	3.953	Esercizi alberghieri
Privatquartiere und Urlaub auf dem Bauernhof	5.941	6.178	Alloggi privati ed esercizi agrituristici
Andere Unterkunftsarten (b)	505	444	Altri esercizi (b)
<b>Insgesamt</b>	<b>10.399</b>	<b>10.574</b>	<b>Totale</b>
<b>Betten (a)</b>			<b>Letti (a)</b>
Gastgewerbliche Beherbergungsbetriebe	149.869	151.575	Esercizi alberghieri
Privatquartiere und Urlaub auf dem Bauernhof	49.849	51.506	Alloggi privati ed esercizi agrituristici
Andere Unterkunftsarten (b)	25.109	24.557	Altri esercizi (b)
<b>Insgesamt</b>	<b>224.827</b>	<b>227.639</b>	<b>Totale</b>
<b>Ankünfte</b>			<b>Arrivi</b>
Gastgewerbliche Beherbergungsbetriebe	6.092.883	3.586.086	Esercizi alberghieri
Privatquartiere und Urlaub auf dem Bauernhof	970.612	654.760	Alloggi privati ed esercizi agrituristici
Andere Unterkunftsarten (b)	640.823	385.703	Altri esercizi (b)
<b>Insgesamt</b>	<b>7.704.318</b>	<b>4.626.549</b>	<b>Totale</b>
<i>davon Ausländer</i>	<i>5.123.122</i>	<i>2.608.165</i>	<i>di cui stranieri</i>
<b>Übernachtungen</b>			<b>Presenze</b>
Gastgewerbliche Beherbergungsbetriebe	25.774.628	16.271.001	Esercizi alberghieri
Privatquartiere und Urlaub auf dem Bauernhof	5.559.839	4.128.055	Alloggi privati ed esercizi agrituristici
Andere Unterkunftsarten (b)	2.350.111	1.331.279	Altri esercizi (b)
<b>Insgesamt</b>	<b>33.684.578</b>	<b>21.730.335</b>	<b>Totale</b>
<i>davon Ausländer</i>	<i>23.459.947</i>	<i>12.856.167</i>	<i>di cui stranieri</i>
<b>Mittlere Aufenthaltsdauer (in Tagen)</b>			<b>Permanenza media (in giorni)</b>
Gastgewerbliche Beherbergungsbetriebe	4,2	4,5	Esercizi alberghieri
Privatquartiere und Urlaub auf dem Bauernhof	5,7	6,3	Alloggi privati ed esercizi agrituristici
Andere Unterkunftsarten (b)	3,7	3,5	Altri esercizi (b)
<b>Insgesamt</b>	<b>4,4</b>	<b>4,7</b>	<b>Totale</b>
<i>davon Ausländer</i>	<i>4,6</i>	<i>4,9</i>	<i>di cui stranieri</i>
<b>Brutto-Auslastung der Betten (in Prozent)</b>			<b>Utilizzo lordo dei letti (in percentuale)</b>
Gastgewerbliche Beherbergungsbetriebe	47,1	29,4	Esercizi alberghieri
Privatquartiere und Urlaub auf dem Bauernhof	30,6	22,0	Alloggi privati ed esercizi agrituristici
Andere Unterkunftsarten (b)	25,6	14,9	Altri esercizi (b)
<b>Insgesamt</b>	<b>41,0</b>	<b>26,2</b>	<b>Totale</b>

(a) Die Beherbergungskapazität (Betriebe und Betten) in einem Jahr ergibt sich aus dem Durchschnitt der Monatswerte. La capacità ricettiva (esercizi e posti letto) su base annua è data dalla media dei valori mensili.

(b) Jugendherbergen, Campingplätze, Feriendörfer, Ferienheime, Berghütten und ähnliche Touristenunterkünfte  
Ostelli per la gioventù, campeggi, villaggi turistici, case per ferie, rifugi alpini e simili

Quelle: ASTAT

Fonte: ASTAT



Tab. 17.2

**Beherbergungskapazität der gastgewerblichen Beherbergungsbetriebe nach Kategorie bzw. Bezirksgemeinschaft - 2020**

Stand am 31.12.

**Capacità ricettiva degli esercizi alberghieri per categoria e comunità comprensoriale - 2020**

Situazione al 31.12.

	Betriebe Esercizi	Zimmer Camere	Betten Letti	Bäder Bagni	Betriebe Esercizi	Zimmer Camere	Betten Letti	Bäder Bagni	
	Anzahl / Numero				Proz. Verteilung / Composizione percentuale				
<b>Kategorien</b>									<b>Categoria</b>
5 Sterne	43	2.324	4.689	4.172	1,1	3,2	3,1	5,3	5 Stelle
4 Sterne	516	18.385	36.121	18.342	13,1	25,0	23,8	23,5	4 Stelle
3 Sterne	1.522	31.692	62.890	32.996	38,5	43,0	41,5	42,3	3 Stelle
2 Sterne	796	10.161	20.497	11.197	20,1	13,8	13,5	14,3	2 Stelle
1 Stern	234	2.622	5.556	2.689	5,9	3,6	3,7	3,4	1 Stella
Residence	842	8.445	21.823	8.690	21,3	11,5	14,4	11,1	Residence
<b>Bezirks- gemeinschaften</b>									<b>Comunità comprensoriali</b>
Vinschgau	331	5.913	12.476	5.823	8,4	8,0	8,2	7,5	Val Venosta
Burggrafenamt	931	16.164	32.110	16.310	23,6	22,0	21,2	20,9	Burggraviato
Überetsch-Südt.Unterl.	303	5.572	11.127	5.565	7,7	7,6	7,3	7,1	Oltradige-Bassa At.
Bozen	40	1.440	2.550	1.421	1,0	2,0	1,7	1,8	Bolzano
Salten-Schlern	720	13.271	27.246	13.337	18,2	18,0	18,0	17,1	Salto-Sciliar
Eisacktal	347	6.876	14.423	7.103	8,8	9,3	9,5	9,1	Valle Isarco
Wipptal	132	3.056	6.535	3.075	3,3	4,2	4,3	3,9	Alta Valle Isarco
Pustertal	1.150	21.337	45.109	25.454	29,1	29,0	29,8	32,6	Val Pusteria
<b>Südtirol insgesamt</b>	<b>3.953</b>	<b>73.629</b>	<b>151.576</b>	<b>78.088</b>	<b>100,0</b>	<b>100,0</b>	<b>100,0</b>	<b>100,0</b>	<b>Totale provincia</b>

Quelle: ASTAT

Fonte: ASTAT

Graf. 17.a

**Beherbergungskapazität der gastgewerblichen Beherbergungsbetriebe nach Kategorie bzw. Bezirksgemeinschaft - 2020**

Betten je Betrieb - Stand am 31.12.

**Capacità ricettiva degli esercizi alberghieri per categoria e comunità comprensoriale - 2020**

Posti letto per esercizio - Situazione al 31.12.

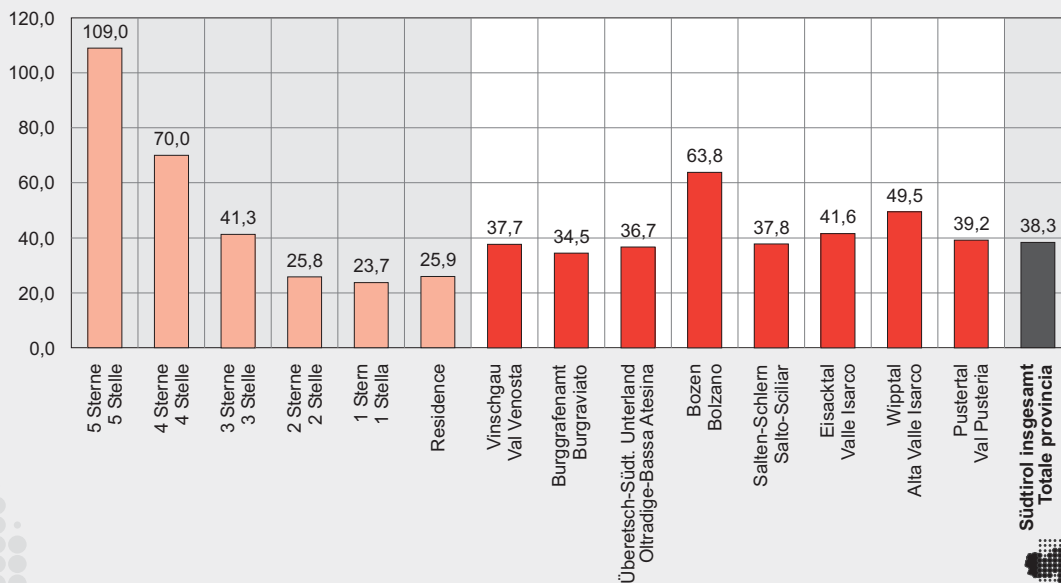

© astat 2021 - sr



Tab. 17.3

**Ankünfte und Übernachtungen in den Beherbergungsbetrieben - 1960-2020**
**Arrivi e presenze negli esercizi ricettivi - 1960-2020**

JAHRE ANNI	Ankünfte Arrivi			Übernachtungen Presenze		
	Insgesamt Totale	davon Ausländer di cui stranieri		Insgesamt Totale	davon Ausländer di cui stranieri	
		N	%		N	%
1960	713.682	496.408	69,6	3.738.061	2.338.192	62,6
1965	900.618	641.776	71,3	6.111.330	4.402.507	72,0
1970	1.187.856	854.775	72,0	10.206.377	7.860.029	77,0
1975	1.623.653	1.230.914	75,8	13.935.088	10.992.058	78,9
1980	2.675.668	2.167.473	81,0	20.169.330	16.873.053	83,7
1985	3.089.817	2.235.924	72,4	21.470.927	15.813.508	73,7
1990	3.605.914	2.311.006	64,1	23.167.146	14.977.581	64,7
1995	4.089.108	2.699.014	66,0	26.011.774	17.247.937	66,3
2000	4.113.125	2.621.524	63,7	23.649.699	15.283.546	64,6
2005	4.901.672	3.022.966	61,7	26.150.824	16.592.043	63,4
2010	5.699.182	3.495.516	61,3	28.580.491	18.116.711	63,4
2015	6.495.949	4.187.908	64,5	29.475.245	20.080.507	68,1
2017	7.302.364	4.739.214	64,9	32.440.103	22.139.747	68,2
2018	7.519.786	4.937.371	65,7	33.329.270	22.965.547	68,9
2019	7.704.318	5.123.122	66,5	33.684.578	23.459.167	69,6
<b>2020</b>	<b>4.626.549</b>	<b>2.608.165</b>	<b>56,4</b>	<b>21.730.335</b>	<b>12.856.167</b>	<b>59,2</b>

Quelle: ASTAT

Fonte: ASTAT

Graf. 17.b

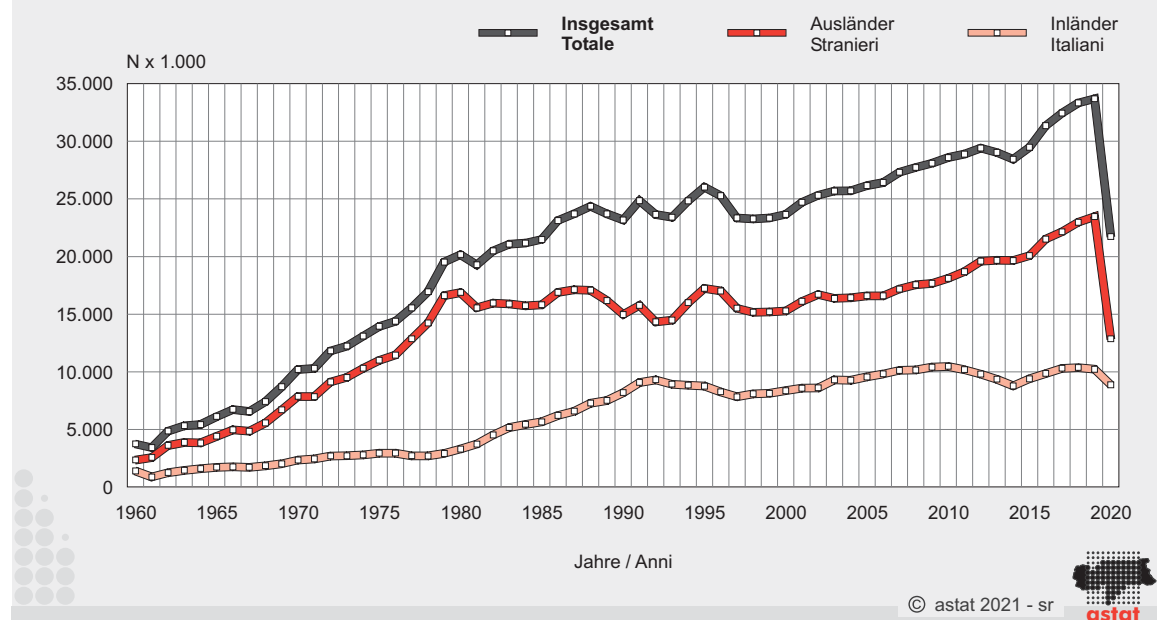
**Übernachtungen in den Beherbergungsbetrieben nach Herkunft - 1960-2020**
**Presenze negli esercizi ricettivi per provenienza - 1960-2020**



Tab. 17.4

**Ankünfte und Übernachtungen in den Beherbergungsbetrieben nach Bezirksgemeinschaft - 2020****Arrivi e presenze negli esercizi ricettivi per comunità comprensoriale - 2020**

BEZIRKS- GEMEINSCHAFTEN	Ankünfte Arrivi	Übernachtungen Presenze			Mittlere Aufent- haltsdauer (Tage)  Perma- nenza media (giorni)	% Veränderung gegenüber 2019 Variazione % rispetto al 2019		COMUNITÀ COMPRESORIALI
		Insgesamt Totale	davon Ausländer di cui stranieri			Ankünfte Arrivi	Übernach- tungen Presenze	
			Anzahl Numero	%				
Vinschgau	373.635	1.630.481	1.139.531	69,9	4,4	-36,7	-34,6	Val Venosta
Burggrafenamt	807.821	3.923.973	3.237.621	82,5	4,9	-47,8	-45,9	Burgraviato
Überetsch-Südt.Unterl.	280.957	1.267.125	1.006.947	79,5	4,5	-50,5	-45,1	Oltradige-Bassa Ates.
Bozen	145.395	355.513	165.929	46,7	2,4	-57,7	-50,7	Bolzano
Salten-Schlern	792.217	4.131.894	2.272.101	55,0	5,2	-34,2	-30,6	Salto-Sciliar
Eisacktal	454.460	1.956.092	1.263.900	64,6	4,3	-41,3	-36,3	Valle Isarco
Wipptal	251.566	911.089	515.420	56,6	3,6	-41,3	-37,3	Alta Valle Isarco
Pustertal	1.520.498	7.554.168	3.254.718	43,1	5,0	-32,3	-27,6	Val Pusteria
<b>Südtirol insgesamt</b>	<b>4.626.549</b>	<b>21.730.335</b>	<b>12.856.167</b>	<b>59,2</b>	<b>4,7</b>	<b>-39,9</b>	<b>-35,5</b>	<b>Totale provincia</b>

Quelle: ASTAT

Fonte: ASTAT

Graf. 17.c

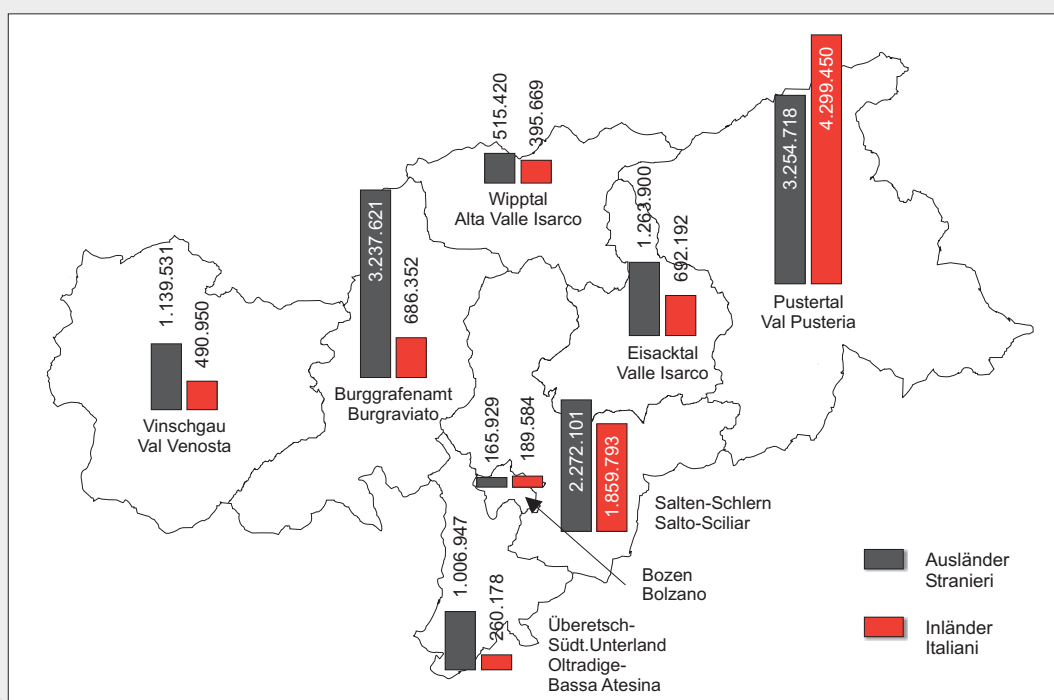
**Übernachtungen in den Beherbergungsbetrieben nach Bezirksgemeinschaft und Herkunft - 2020****Presenze negli esercizi ricettivi per comunità comprensoriale e provenienza - 2020**

© astat 2021 - sr



Tab. 17.5

**Ankünfte und Übernachtungen in den Beherbergungsbetrieben nach Herkunftsland - 2020**
**Arrivi e presenze negli esercizi ricettivi per paese di provenienza - 2020**

HERKUNFTSLÄNDER	Ankünfte Arrivi		Übernachtungen Presenze		Mittlere Aufenthaltsdauer (Tage)  Permanenza media (giorni)	PAESI DI PROVENIENZA
	Anzahl Numero	% Veränderung gegenüber 2019 Variazione % rispetto 2019	Anzahl Numero	% Veränderung gegenüber 2019 Variazione % rispetto 2019		
<b>Inländer</b>	<b>2.018.384</b>	<b>-21,8</b>	<b>8.874.168</b>	<b>-13,2</b>	<b>4,4</b>	<b>Italiani</b>
<b>Ausländer</b>	<b>2.608.165</b>	<b>-49,1</b>	<b>12.856.167</b>	<b>-45,2</b>	<b>4,9</b>	<b>Stranieri</b>
Deutschland	1.782.891	-46,9	9.075.120	-44,8	5,1	Germania
Schweiz und Liechtenstein	209.174	-44,8	938.710	-42,3	4,5	Svizzera e Liechtenstein
Österreich	161.988	-57,3	513.751	-54,2	3,2	Austria
Niederlande	79.388	-42,2	372.339	-41,8	4,7	Paesi Bassi
Belgien	44.779	-40,0	226.382	-42,5	5,1	Belgio
Tschechische Republik	45.640	-50,4	215.139	-46,2	4,7	Repubblica Ceca
Polen	42.326	-33,8	254.966	-28,4	6,0	Polonia
Vereinigtes Königreich	28.083	-56,3	153.064	-48,7	5,5	Regno Unito
Andere Länder	213.896	-62,8	1.106.696	-49,6	5,2	Altri paesi
<b>Insgesamt</b>	<b>4.626.549</b>	<b>-39,9</b>	<b>21.730.335</b>	<b>-35,5</b>	<b>4,7</b>	<b>Totale</b>

Quelle: ASTAT

Fonte: ASTAT

Tab. 17.6

**Übernachtungen in den Beherbergungsbetrieben nach Kategorie und Herkunft - 2020**
**Presenze negli esercizi ricettivi per categoria e provenienza - 2020**

KATEGORIEN	Anzahl Numero			% Veränderung gegenüber 2019 Variazione % rispetto al 2019			CATEGORIE
	Inländer Italiani	Ausländer Stranieri	Insgesamt Totale	Inländer Italiani	Ausländer Stranieri	Insgesamt Totale	
<b>Gastgewerbliche Betriebe</b>							<b>Esercizi alberghieri</b>
4-5 Sterne	2.096.105	3.723.676	5.819.781	-15,6	-41,6	-34,3	4-5 Stelle
3 Sterne	2.705.512	3.888.566	6.594.078	-16,8	-50,5	-40,6	3 Stelle
1-2 Sterne	794.541	877.868	1.672.409	-22,9	-49,8	-39,8	1-2 Stelle
Residence	1.027.725	1.157.008	2.184.733	-6,1	-40,4	-28,0	Residence
<b>Zusammen</b>	<b>6.623.883</b>	<b>9.647.118</b>	<b>16.271.001</b>	<b>-15,7</b>	<b>-46,1</b>	<b>-36,9</b>	<b>Totale</b>
<b>Nicht gastgewerbliche Betriebe</b>							<b>Esercizi extralberghieri</b>
Campingplätze	305.240	741.477	1.046.717	7,9	-48,5	-39,3	Campeggi
Privatquartiere	993.417	992.175	1.985.592	1,5	-34,6	-20,4	Alloggi privati
Urlaub auf dem Bauernhof	794.261	1.348.202	2.142.463	3,2	-37,5	-26,8	Agriturismo
Andere (a)	157.367	127.195	284.562	-52,7	-70,6	-62,9	Altri (a)
<b>Zusammen</b>	<b>2.250.285</b>	<b>3.209.049</b>	<b>5.459.334</b>	<b>-4,8</b>	<b>-42,1</b>	<b>-31,0</b>	<b>Totale</b>
<b>Insgesamt</b>	<b>8.874.168</b>	<b>12.856.167</b>	<b>21.730.335</b>	<b>-13,2</b>	<b>-45,2</b>	<b>-35,5</b>	<b>Totale</b>

(a) Ferienhäuser, Feriendörfer und -wohnungen, Jugendherbergen, Ferienheime, Mischbetriebe, Berggasthäuser und Schutzhütten  
 Le case e gli appartamenti per vacanze, gli ostelli, le case per ferie, i villaggi turistici, gli esercizi di diverse categorie, i rifugi-albergo e i rifugi alpini.

Quelle: ASTAT

Fonte: ASTAT



Tab. 17.7

**Übernachtungen in den Beherbergungsbetrieben nach Herkunft, Betriebsart und Monat - 2020**
**Presenze negli esercizi ricettivi per provenienza, tipo di esercizio e mese - 2020**

MONATE	Nach Herkunft Per provenienza		Nach Betriebsart Per tipo di esercizio		Insgesamt Totale		MESI
	Inländer Italiani	Ausländer Stranieri	Gast- gewerblich Alberghiero	Nicht gastgewerblich Extralberghiero	Anzahl Numero	% Veränderung gegenüber 2019 Variazione % rispetto al 2019	
Absolute Werte / Dati assoluti							
Jänner	1.047.268	1.818.520	2.320.532	545.256	2.865.788	5,4	Gennaio
Februar	784.489	2.625.899	2.689.790	720.598	3.410.388	20,1	Febbraio
März	219.414	334.095	449.349	104.160	553.509	-78,1	Marzo
April	19.277	6.031	17.045	8.263	25.308	-98,4	Aprile
Mai	43.220	9.752	37.655	15.317	52.972	-96,5	Maggio
Juni	306.171	479.661	536.519	249.313	785.832	-74,3	Giugno
Juli	1.793.478	1.881.929	2.563.080	1.112.327	3.675.407	-23,0	Luglio
August	3.553.136	2.061.596	4.011.282	1.603.450	5.614.732	-2,8	Agosto
September	701.075	2.324.052	2.285.956	739.171	3.025.127	-13,8	Settembre
Oktober	262.772	1.245.968	1.195.838	312.902	1.508.740	-39,6	Ottobre
November	64.246	38.157	79.024	23.379	102.403	-82,3	Novembre
Dezember	79.622	30.507	84.931	25.198	110.129	-95,2	Dicembre
<b>Jahr</b>	<b>8.874.168</b>	<b>12.856.167</b>	<b>16.271.001</b>	<b>5.459.334</b>	<b>21.730.335</b>	<b>-35,5</b>	<b>Anno</b>

**Prozentuelle Verteilung nach Herkunft und Betriebsart / Composizione percentuale per provenienza e tipo di esercizio**

Jänner	36,5	63,5	81,0	19,0	100,0	Gennaio
Februar	23,0	77,0	78,9	21,1	100,0	Febbraio
März	39,6	60,4	81,2	18,8	100,0	Marzo
April	76,2	23,8	67,4	32,6	100,0	Aprile
Mai	81,6	18,4	71,1	28,9	100,0	Maggio
Juni	39,0	61,0	68,3	31,7	100,0	Giugno
Juli	48,8	51,2	69,7	30,3	100,0	Luglio
August	63,3	36,7	71,4	28,6	100,0	Agosto
September	23,2	76,8	75,6	24,4	100,0	Settembre
Oktober	17,4	82,6	79,3	20,7	100,0	Ottobre
November	62,7	37,3	77,2	22,8	100,0	Novembre
Dezember	72,3	27,7	77,1	22,9	100,0	Dicembre
<b>Jahr</b>	<b>40,8</b>	<b>59,2</b>	<b>74,9</b>	<b>25,1</b>	<b>100,0</b>	<b>Anno</b>

**Prozentuelle Verteilung nach Monat / Composizione percentuale per mese**

Jänner	11,8	14,1	14,3	10,0	13,2	Gennaio
Februar	8,8	20,4	16,5	13,2	15,7	Febbraio
März	2,5	2,6	2,8	1,9	2,5	Marzo
April	0,2	..	0,1	0,2	0,1	Aprile
Mai	0,5	0,1	0,2	0,3	0,2	Maggio
Juni	3,5	3,7	3,3	4,6	3,6	Giugno
Juli	20,2	14,6	15,8	20,4	16,9	Luglio
August	40,0	16,0	24,7	29,4	25,8	Agosto
September	7,9	18,1	14,0	13,5	13,9	Settembre
Oktober	3,0	9,7	7,3	5,7	6,9	Ottobre
November	0,7	0,3	0,5	0,4	0,5	Novembre
Dezember	0,9	0,2	0,5	0,5	0,5	Dicembre
<b>Jahr</b>	<b>100,0</b>	<b>100,0</b>	<b>100,0</b>	<b>100,0</b>	<b>100,0</b>	<b>Anno</b>

Quelle: ASTAT

Fonte: ASTAT



Graf. 17.d

Übernachtungen in den Beherbergungsbetrieben nach Betriebsart und Monat - 2020

Presenze negli esercizi ricettivi per tipologia e mese - 2020

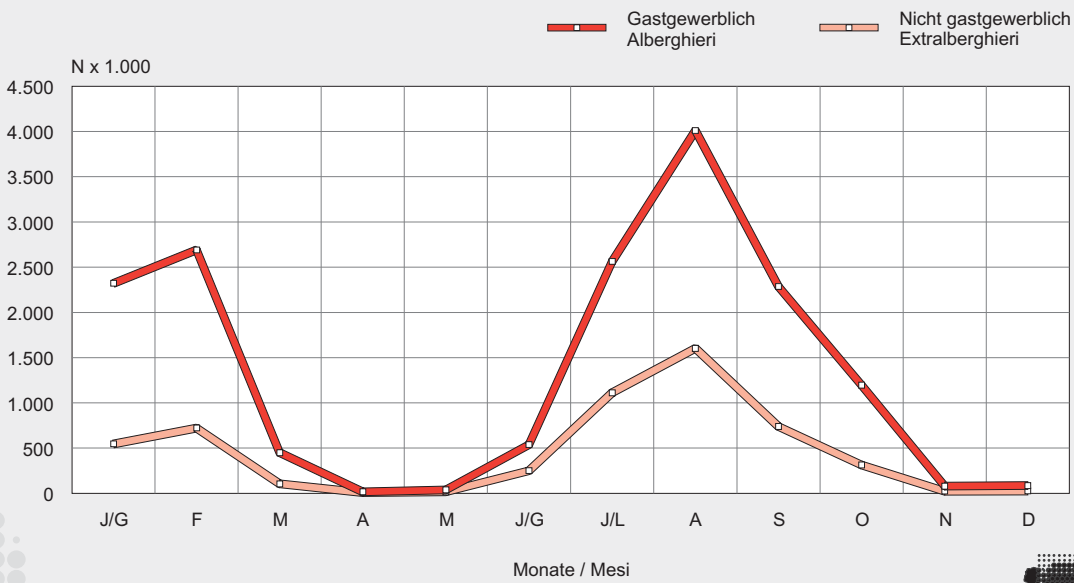

© astat 2021 - sr



Graf. 17.e

Übernachtungen in den Beherbergungsbetrieben nach Herkunft und Monat - 2020

Presenze negli esercizi ricettivi per provenienza e mese - 2020

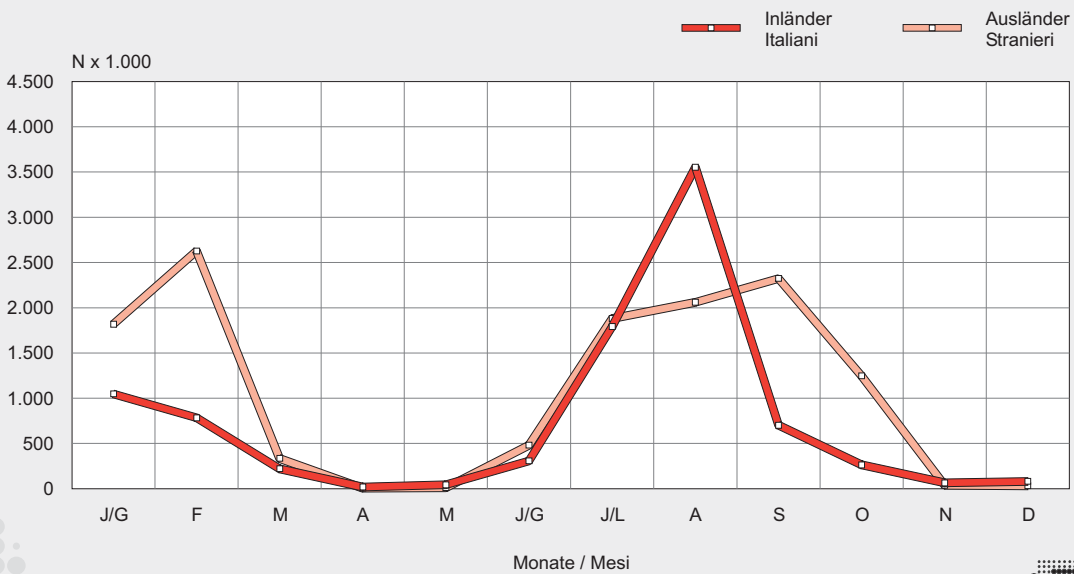

© astat 2021 - sr





Tab. 17.8

**Übernachtungen in den Beherbergungsbetrieben nach Halbjahr - Tourismusjahre (a) 2012/13-2019/20****Presenze negli esercizi ricettivi per stagione - Anni turistici (a) 2012/13-2019/20**

TOURISMUSJAHRE (a) ANNI TURISTICI (a)	Winter Inverno		Sommer Estate		Insgesamt Totale	
	Insgesamt Totale	davon gastgewerblich di cui alberghieri	Insgesamt Totale	davon gastgewerblich di cui alberghieri	Insgesamt Totale	davon gastgewerblich di cui alberghieri
2012/13	10.869.605	9.006.876	18.123.823	13.889.223	28.993.428	22.896.099
2013/14	10.891.546	8.976.544	17.590.389	13.447.865	28.481.935	22.424.409
2014/15	11.000.987	9.032.411	18.286.056	13.955.349	29.287.043	22.987.760
2015/16	11.685.455	9.577.784	19.732.083	15.029.095	31.417.538	24.606.879
2016/17	11.786.143	9.593.258	20.426.214	15.447.396	32.212.357	25.040.654
2017/18	12.536.712	10.125.094	20.700.235	15.498.163	33.236.947	25.623.257
2018/19	12.453.623	10.027.860	21.124.279	15.685.141	33.577.902	25.713.001
<b>2019/20</b>	<b>9.717.720</b>	<b>7.771.294</b>	<b>14.662.810</b>	<b>10.630.330</b>	<b>24.380.530</b>	<b>18.401.624</b>

(a) Das Tourismusjahr erstreckt sich vom 1.11. bis 31.10.  
L'anno turistico si calcola dall'1.11. al 31.10.

Quelle: ASTAT

Fonte: ASTAT

Tab. 17.9

**Übernachtungen in den Beherbergungsbetrieben nach Halbjahr und Bezirksgemeinschaft - Tourismusjahr (a) 2019/20****Presenze negli esercizi ricettivi per stagione e comunità comprensoriale - Anno turistico (a) 2019/20**

BEZIRKS- GEMEINSCHAFTEN	Winter Inverno		Sommer Estate		Insgesamt Totale		COMUNITÀ COMPRESORIALI
	Insgesamt Totale	davon gastgewerblich di cui alberghieri	Insgesamt Totale	davon gastgewerblich di cui alberghieri	Insgesamt Totale	davon gastgewerblich di cui alberghieri	
Vinschgau	659.347	570.194	1.131.709	808.445	1.791.056	1.378.639	Val Venosta
Burggrafenamt	804.164	657.423	3.532.891	2.740.757	4.337.055	3.398.180	Burgraviato
Überetsch-Südt.Unterl.	256.221	205.502	1.110.867	704.822	1.367.088	910.324	Oltradige-Bassa Ates.
Bozen	208.403	163.715	237.884	163.662	446.287	327.377	Bolzano
Salten-Schlern	2.265.559	1.820.890	2.387.097	1.764.828	4.652.656	3.585.718	Salto-Sciliar
Eisacktal	883.596	738.100	1.311.487	979.101	2.195.083	1.717.201	Valle Isarco
Wipptal	521.241	456.527	541.991	464.430	1.063.232	920.957	Alta Valle Isarco
Pustertal	4.119.189	3.158.943	4.408.884	3.004.285	8.528.073	6.163.228	Val Pusteria
<b>Südtirol insgesamt</b>	<b>9.717.720</b>	<b>7.771.294</b>	<b>14.662.810</b>	<b>10.630.330</b>	<b>24.380.530</b>	<b>18.401.624</b>	<b>Totale provincia</b>

(a) Das Tourismusjahr erstreckt sich vom 1.11. bis 31.10.  
L'anno turistico si calcola dall'1.11. al 31.10.

Quelle: ASTAT

Fonte: ASTAT

Graf. 17.f

**Index der Bettenauslastung in den Beherbergungsbetrieben nach Kategorie - Tourismusjahr 2019/20**  
Prozentwerte

**Indice di utilizzazione dei posti letto negli esercizi ricettivi per categoria - Anno turistico 2019/20**  
Valori percentuali

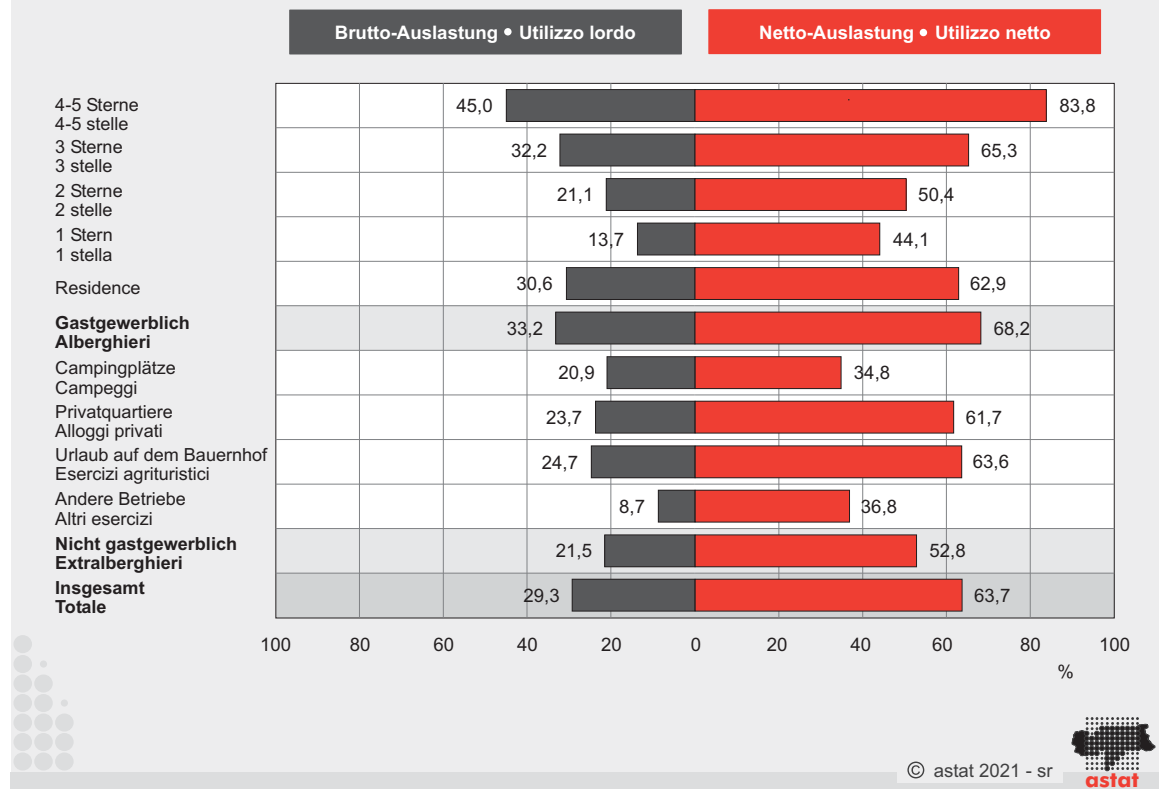



Graf. 17.g

**Übernachtungen in den Beherbergungsbetrieben nach Halbjahr, Herkunftsland und Bezirksgemeinschaft - Tourismusjahr (a) 2019/20**

**Presenze negli esercizi ricettivi per stagione turistica, paese di provenienza e comunità comprensoriale - Anno turistico (a) 2019/20**

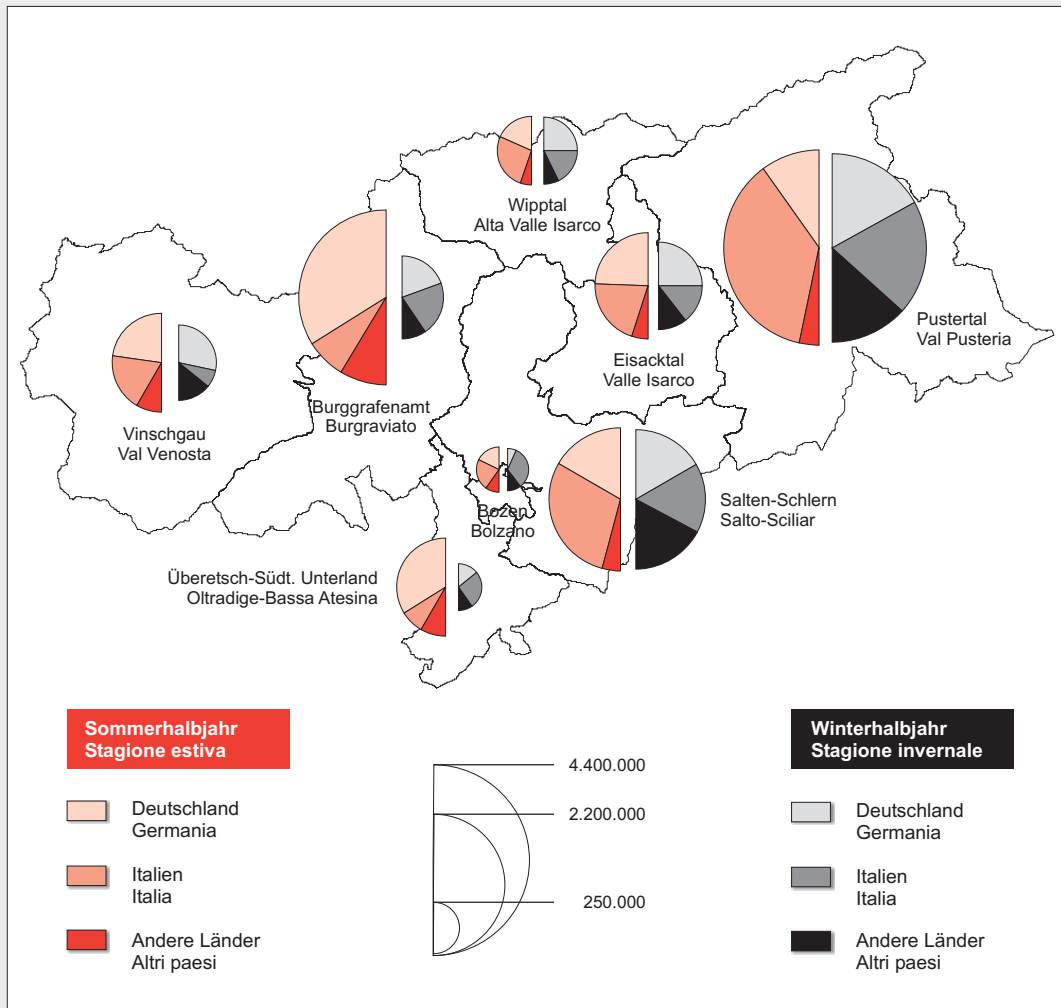

(a) Das Tourismusjahr erstreckt sich vom 1.11. bis 31.10.  
L'anno turistico si calcola dall'1.11. al 31.10.

© astat 2021 - sr



Graf. 17.h

Index der Tourismusattraktivität (a) nach Halbjahr und Herkunftsgebiet - Tourismusjahr (b) 2019/20

Indice di attrattività turistica (a) per stagione turistica e regione di provenienza - Anno turistico (b) 2019/20

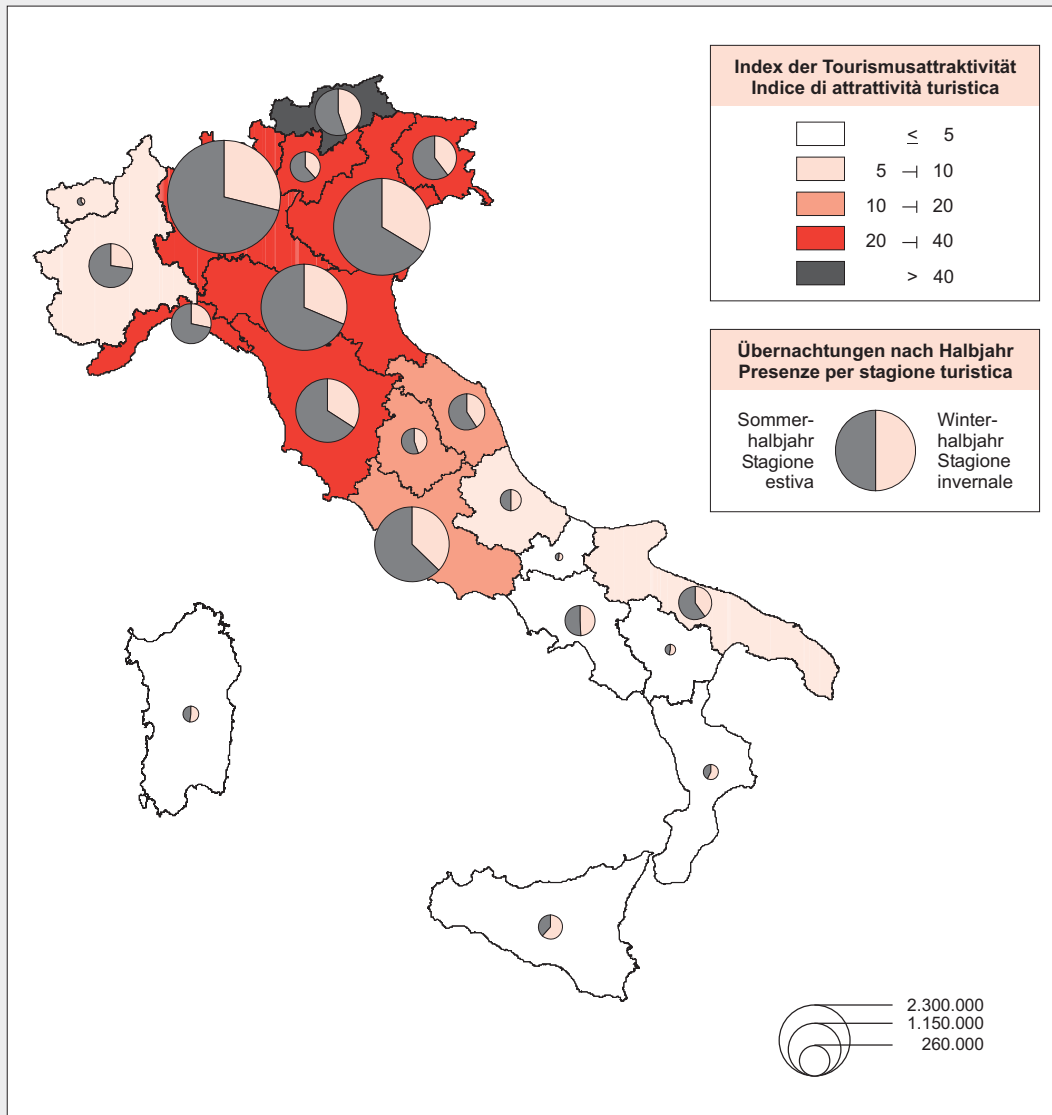

- (a) Verhältnis zwischen Übernachtungen, die von Urlaubern eines bestimmten Herkunftsgebietes verbracht werden, und Wohnbevölkerung desselben Herkunftsgebietes  
Rapporto tra presenze effettuate dai clienti di una regione di provenienza e popolazione residente nella stessa regione
- (b) Das Tourismusjahr erstreckt sich vom 1.11. bis 31.10.  
L'anno turistico si calcola dall'1.11. al 31.10.