

# 17 Tourismus

## Turismo



Das vorliegende Kapitel beinhaltet die Daten zum Tourismus in Südtirol. Es handelt sich vorwiegend um Daten zur Beherbergungskapazität und zu den Ankünften und Übernachtungen inländischer und ausländischer Gäste in Südtirol.

Unter **Beherbergungskapazität** versteht man die Gesamtzahl der Betriebe und Betten, die den Gästen in einem bestimmten Gebiet zur Verfügung stehen.

Die **Ankünfte** geben die Anzahl der Personen an, die im Bezugsjahr in Südtirol übernachtet haben.

Die **Übernachtungen** geben die Anzahl der Nächtigungen in den Betrieben an. Das Verhältnis der gesamten Übernachtungen zu den Ankünften ergibt die **mittlere Aufenthaltsdauer** in Tagen.

Zu den **Beherbergungsbetrieben** zählen all jene gastgewerblichen und nicht gastgewerblichen Unternehmen, die den Gästen Unterkunft bieten.

Die **gastgewerblichen Beherbergungsbetrieben** umfassen Hotels, Garnis, Pensionen, Gasthöfe, Motels, Residence und Hoteldörfer.

Zu den **nicht gastgewerblichen Beherbergungsbetrieben** zählen Betriebe mit Urlaub auf dem Bauernhof, Berggasthäuser, Schutzhütten, Campingplätze, Feriendörfer, Privatquartiere sowie Jugendferienheime und -herbergen.

Zu den **Privatquartieren** zählen jene Betriebe, die möblierte Zimmer (bis zu acht Zimmer) oder bis zu fünf Wohnungen an Feriengäste vermieten.

Il presente capitolo raccoglie i dati sull'attività turistica in provincia di Bolzano. Si tratta essenzialmente di dati che riguardano la capacità ricettiva, gli arrivi e le presenze di italiani e italiane e di straniere e stranieri sul territorio provinciale.

Con **capacità ricettiva** si intende il numero complessivo di esercizi e di letti a disposizione dei turisti e delle turiste sul territorio.

Gli **arrivi** indicano il numero di persone che hanno soggiornato in provincia di Bolzano nel corso dell'anno di riferimento.

Le **presenze** rappresentano il numero di pernottamenti effettuati negli esercizi. Per mezzo del rapporto tra le presenze e gli arrivi si ottiene la **permanenza media** in giorni.

Per **esercizi ricettivi** si intendono quelle imprese sia alberghiere che extralberghiere, che forniscono un alloggio ai turisti e alle turiste.

Gli **esercizi ricettivi alberghieri** comprendono gli hotel, i garni, le pensioni, gli alberghi, i motel, i residence, i villaggi albergo.

Sono **esercizi ricettivi extralberghieri** gli agroturismi, i rifugi albergo, i rifugi alpini, i campeggi, i villaggi turistici, alloggi privati, le case per ferie e gli ostelli per la gioventù.

Sono considerati **alloggi privati** gli esercizi che affittano non più di otto camere o di cinque appartamenti ammobiliati per ferie.



Der **Index der Tourismusattraktivität** ergibt sich aus dem Verhältnis zwischen den Übernachtungen, die von den Urlaubsgästen eines bestimmten Herkunftsgebietes im Beobachtungszeitraum verbracht wurden, und der Wohnbevölkerung desselben Herkunftsgebietes.

Der **Bettenauslastungsindex** eines Beherbergungsbetriebes ergibt sich aus dem Verhältnis zwischen den von jedem Betrieb in einem bestimmten Zeitraum tatsächlich verbuchten Übernachtungen und dem maximalen Auslastungspotenzial. Das maximale Potenzial kann auf zweierlei Weise berechnet werden: wird die Bettenanzahl mit den Tagen des Berichtszeitraums multipliziert, erhält man die **Brutto-Auslastung**; wird sie mit der Anzahl der Tage multipliziert, an denen der Betrieb geöffnet hat, ergibt sich die **Netto-Auslastung**.

L'**indice di attrattività turistica** viene determinato dal rapporto tra i pernottamenti (presenze) effettuati - nel territorio considerato - di una data regione di provenienza rispetto alla popolazione residente della stessa regione.

L'**indice di utilizzazione** dei posti letto si ottiene rapportando le presenze effettivamente registrate in un dato arco temporale da ciascuna struttura, e il massimo potenziale ricettivo delle stesse. Tale massimo teorico è ottenibile in due versioni: si può infatti moltiplicare il numero dei posti letto per i giorni del periodo (**indice lordo**) oppure per il numero di giornate di apertura del singolo esercizio ricettivo (**indice netto**).

Tab. 17.1

**Beherbergungskapazität und Tourismusströme in den Beherbergungsbetrieben - 2020 und 2021**
**Capacità ricettiva e flussi turistici negli esercizi ricettivi - 2020 e 2021**

	2020	2021	
<b>Betriebe (a)</b>			<b>Esercizi (a)</b>
Gastgewerbliche Beherbergungsbetriebe	3.953	3.940	Esercizi alberghieri
Privatquartiere und Urlaub auf dem Bauernhof	6.178	6.314	Alloggi privati ed esercizi agrituristici
Andere Unterkunftsarten (b)	444	457	Altri esercizi (b)
<b>Insgesamt</b>	<b>10.574</b>	<b>10.710</b>	<b>Totale</b>
<b>Betten (a)</b>			<b>Letti (a)</b>
Gastgewerbliche Beherbergungsbetriebe	151.575	151.963	Esercizi alberghieri
Privatquartiere und Urlaub auf dem Bauernhof	51.506	52.511	Alloggi privati ed esercizi agrituristici
Andere Unterkunftsarten (b)	24.557	24.750	Altri esercizi (b)
<b>Insgesamt</b>	<b>227.639</b>	<b>229.223</b>	<b>Totale</b>
<b>Ankünfte</b>			<b>Arrivi</b>
Gastgewerbliche Beherbergungsbetriebe	3.586.086	4.121.205	Esercizi alberghieri
Privatquartiere und Urlaub auf dem Bauernhof	654.760	704.972	Alloggi privati ed esercizi agrituristici
Andere Unterkunftsarten (b)	385.703	546.772	Altri esercizi (b)
<b>Insgesamt</b>	<b>4.626.549</b>	<b>5.372.949</b>	<b>Totale</b>
<i>davon aus dem Ausland</i>	<i>2.608.165</i>	<i>3.237.692</i>	<i>di cui dall'estero</i>
<b>Übernachtungen</b>			<b>Presenze</b>
Gastgewerbliche Beherbergungsbetriebe	16.271.001	17.651.500	Esercizi alberghieri
Privatquartiere und Urlaub auf dem Bauernhof	4.128.055	4.229.407	Alloggi privati ed esercizi agrituristici
Andere Unterkunftsarten (b)	1.331.279	1.897.395	Altri esercizi (b)
<b>Insgesamt</b>	<b>21.730.335</b>	<b>23.778.302</b>	<b>Totale</b>
<i>davon aus dem Ausland</i>	<i>12.856.167</i>	<i>14.756.670</i>	<i>di cui dall'estero</i>
<b>Mittlere Aufenthaltsdauer (in Tagen)</b>			<b>Permanenza media (in giorni)</b>
Gastgewerbliche Beherbergungsbetriebe	4,5	4,3	Esercizi alberghieri
Privatquartiere und Urlaub auf dem Bauernhof	6,3	6,0	Alloggi privati ed esercizi agrituristici
Andere Unterkunftsarten (b)	3,5	3,5	Altri esercizi (b)
<b>Insgesamt</b>	<b>4,7</b>	<b>4,4</b>	<b>Totale</b>
<i>davon aus dem Ausland</i>	<i>4,9</i>	<i>4,6</i>	<i>di cui dall'estero</i>
<b>Brutto-Auslastung der Betten (in Prozent)</b>			<b>Utilizzo lordo dei letti (in percentuale)</b>
Gastgewerbliche Beherbergungsbetriebe	29,4	31,8	Esercizi alberghieri
Privatquartiere und Urlaub auf dem Bauernhof	22,0	22,1	Alloggi privati ed esercizi agrituristici
Andere Unterkunftsarten (b)	14,9	21,0	Altri esercizi (b)
<b>Insgesamt</b>	<b>26,2</b>	<b>28,4</b>	<b>Totale</b>

(a) Die Beherbergungskapazität (Betriebe und Betten) in einem Jahr ergibt sich aus dem Durchschnitt der Monatswerte. La capacità ricettiva (esercizi e posti letto) su base annua è data dalla media dei valori mensili.

(b) Jugendherbergen, Campingplätze, Feriendörfer, Ferienheime, Berghütten und ähnliche Touristenunterkünfte  
 Ostelli per la gioventù, campeggi, villaggi turistici, case per ferie, rifugi alpini e simili

Quelle: ASTAT

Fonte: ASTAT



Tab. 17.2

**Beherbergungskapazität der gastgewerblichen Beherbergungsbetriebe nach Kategorie bzw. Bezirksgemeinschaft - 2021**

Stand am 31.12.

**Capacità ricettiva degli esercizi alberghieri per categoria e comunità comprensoriale - 2021**

Situazione al 31.12.

	Betriebe Esercizi	Zimmer Camere	Betten Letti	Bäder Bagni	Betriebe Esercizi	Zimmer Camere	Betten Letti	Bäder Bagni	
	Anzahl / Numero				Proz. Verteilung / Composizione percentuale				
<b>Kategorien</b>									<b>Categoria</b>
5 Sterne	48	2.612	5.322	2.624	1,2	3,5	3,5	6,9	5 Stelle
4 Sterne	520	18.604	36.609	18.645	13,2	25,2	24,1	23,9	4 Stelle
3 Sterne	1.509	31.355	62.167	32.488	38,3	42,5	40,9	41,6	3 Stelle
2 Sterne	782	10.053	20.274	10.021	19,8	13,6	13,3	12,8	2 Stelle
1 Stern	229	2.600	5.510	2.679	5,8	3,5	3,6	3,4	1 Stella
Residence	852	8.578	22.081	8.907	21,6	11,6	14,5	11,4	Residence
<b>Bezirks- gemeinschaften</b>									<b>Comunità comprensoriali</b>
Vinschgau	327	5.933	12.455	5.846	8,3	8,0	8,2	7,5	Val Venosta
Burggrafenamt	929	16.169	32.227	16.406	23,6	21,9	21,2	21,0	Burgraviato
Überetsch-Südt.Unterl.	299	5.542	11.070	5.534	7,6	7,5	7,3	7,1	Oltradige-Bassa At.
Bozen	40	1.440	2.550	1.420	1,0	2,0	1,7	1,8	Bolzano
Salten-Schlern	719	13.341	27.402	13.469	18,2	18,1	18,0	17,2	Salto-Sciliar
Eisacktal	347	6.943	14.534	7.172	8,8	9,4	9,6	9,2	Valle Isarco
Wipptal	129	3.007	6.443	3.019	3,3	4,1	4,2	3,9	Alta Valle Isarco
Pustertal	1.150	21.428	45.282	22.497	29,2	29,0	29,8	32,3	Val Pusteria
<b>Südtirol insgesamt</b>	<b>3.940</b>	<b>73.802</b>	<b>151.963</b>	<b>75.363</b>	<b>100,0</b>	<b>100,0</b>	<b>100,0</b>	<b>100,0</b>	<b>Totale provincia</b>

Quelle: ASTAT

Fonte: ASTAT

Graf. 17.a

**Beherbergungskapazität der gastgewerblichen Beherbergungsbetriebe nach Kategorie bzw. Bezirksgemeinschaft - 2021**

Betten je Betrieb - Stand am 31.12.

**Capacità ricettiva degli esercizi alberghieri per categoria e comunità comprensoriale - 2021**

Posti letto per esercizio - Situazione al 31.12.

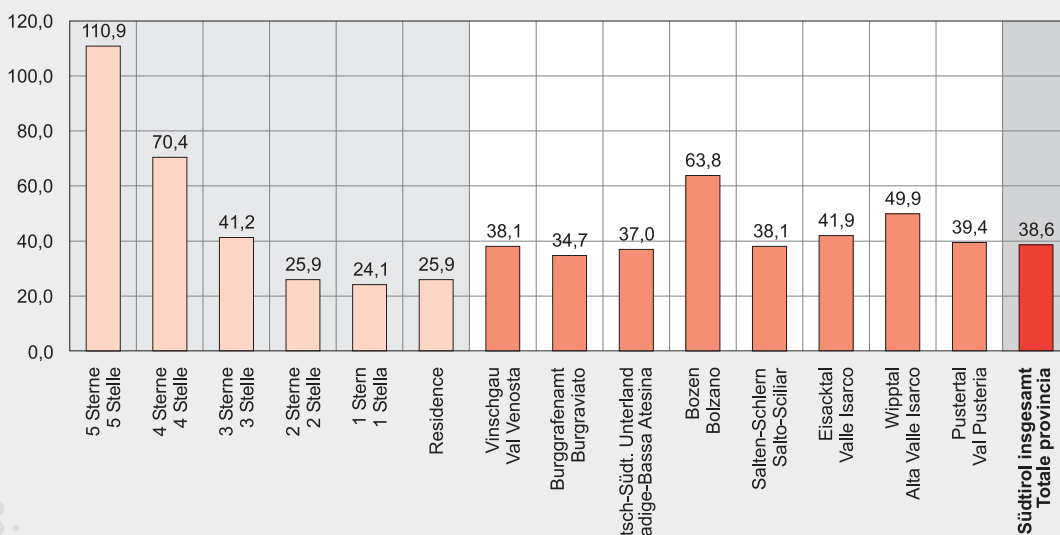

© astat 2023 - sr



Tab. 17.3

**Ankünfte und Übernachtungen in den Beherbergungsbetrieben - 1960-2021**

**Arrivi e presenze negli esercizi ricettivi - 1960-2021**

JAHRE ANNI	Ankünfte Arrivi			Übernachtungen Presenze		
	Insgesamt Totale	davon aus dem Ausland di cui dall'estero		Insgesamt Totale	davon aus dem Ausland di cui dall'estero	
		N	%		N	%
1960	713.682	496.408	69,6	3.738.061	2.338.192	62,6
1965	900.618	641.776	71,3	6.111.330	4.402.507	72,0
1970	1.187.856	854.775	72,0	10.206.377	7.860.029	77,0
1975	1.623.653	1.230.914	75,8	13.935.088	10.992.058	78,9
1980	2.675.668	2.167.473	81,0	20.169.330	16.873.053	83,7
1985	3.089.817	2.235.924	72,4	21.470.927	15.813.508	73,7
1990	3.605.914	2.311.006	64,1	23.167.146	14.977.581	64,7
1995	4.089.108	2.699.014	66,0	26.011.774	17.247.937	66,3
2000	4.113.125	2.621.524	63,7	23.649.699	15.283.546	64,6
2005	4.901.672	3.022.966	61,7	26.150.824	16.592.043	63,4
2010	5.699.182	3.495.516	61,3	28.580.491	18.116.711	63,4
2015	6.495.949	4.187.908	64,5	29.475.245	20.080.507	68,1
2017	7.302.364	4.739.214	64,9	32.440.103	22.139.747	68,2
2018	7.519.786	4.937.371	65,7	33.329.270	22.965.547	68,9
2019	7.704.318	5.123.122	66,5	33.684.578	23.459.167	69,6
2020	4.626.549	2.608.165	56,4	21.730.335	12.856.167	59,2
<b>2021</b>	<b>5.372.949</b>	<b>3.237.692</b>	<b>60,3</b>	<b>23.778.302</b>	<b>14.756.670</b>	<b>62,1</b>

Quelle: ASTAT

Fonte: ASTAT

Graf. 17.b

**Übernachtungen in den Beherbergungsbetrieben nach Herkunft - 1960-2021**

**Presenze negli esercizi ricettivi per provenienza - 1960-2021**

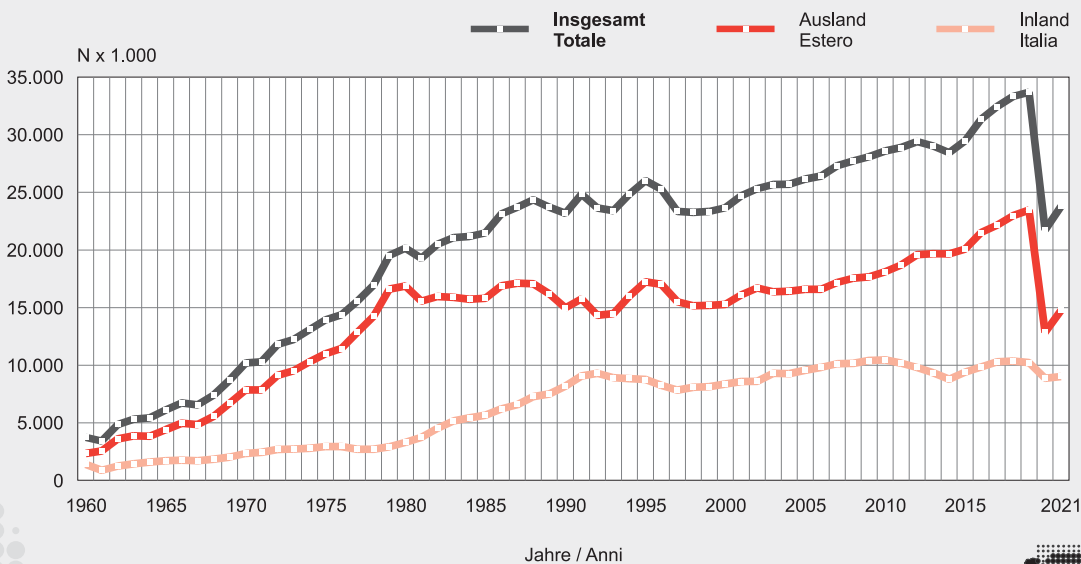

© astat 2023 - sr





Tab. 17.4

**Ankünfte und Übernachtungen in den Beherbergungsbetrieben nach Bezirksgemeinschaft - 2021**

**Arrivi e presenze negli esercizi ricettivi per comunità comprensoriale - 2021**

BEZIRKS- GEMEINSCHAFTEN	Ankünfte Arrivi	Übernachtungen Presenze			Mittlere Aufent- haltungsdauer (Tage)  Perma- nenza media (giorni)	% Veränderung gegenüber 2020 Variazione % rispetto al 2020		COMUNITÀ COMPRESORIALI
		Insgesamt  Totale	davon aus dem Ausland di cui dall'estero			Ankünfte Arrivi	Übernach- tungen Presenze	
			Anzahl Numero	%				
Vinschgau	423.847	1.724.594	1.223.996	71,0	4,1	13,4	5,8	Val Venosta
Burggrafenamt	1.216.901	5.919.103	5.192.773	87,7	4,9	50,6	50,8	Burgraviato
Überetsch-Südt. Unterl.	414.880	1.868.729	1.592.401	85,2	4,5	47,7	47,5	Oltradige-Bassa Ates.
Bozen	224.272	526.531	289.009	54,9	2,3	54,3	48,1	Bolzano
Salten-Schlern	813.558	3.858.216	1.960.200	50,8	4,7	2,7	-6,6	Salto-Sciliar
Eisacktal	548.169	2.221.345	1.499.749	67,5	4,1	20,6	13,6	Valle Isarco
Wipptal	279.056	940.630	524.870	55,8	3,4	10,9	3,2	Alta Valle Isarco
Pustertal	1.452.266	6.719.154	2.473.672	36,8	4,6	-4,5	-11,1	Val Pusteria
<b>Südtirol insgesamt</b>	<b>5.372.949</b>	<b>23.778.302</b>	<b>14.756.670</b>	<b>62,1</b>	<b>4,4</b>	<b>16,1</b>	<b>9,4</b>	<b>Totale provincia</b>

Quelle: ASTAT

Fonte: ASTAT

Graf. 17.c

**Übernachtungen in den Beherbergungsbetrieben nach Bezirksgemeinschaft und Herkunft - 2021**

**Presenze negli esercizi ricettivi per comunità comprensoriale e provenienza - 2021**

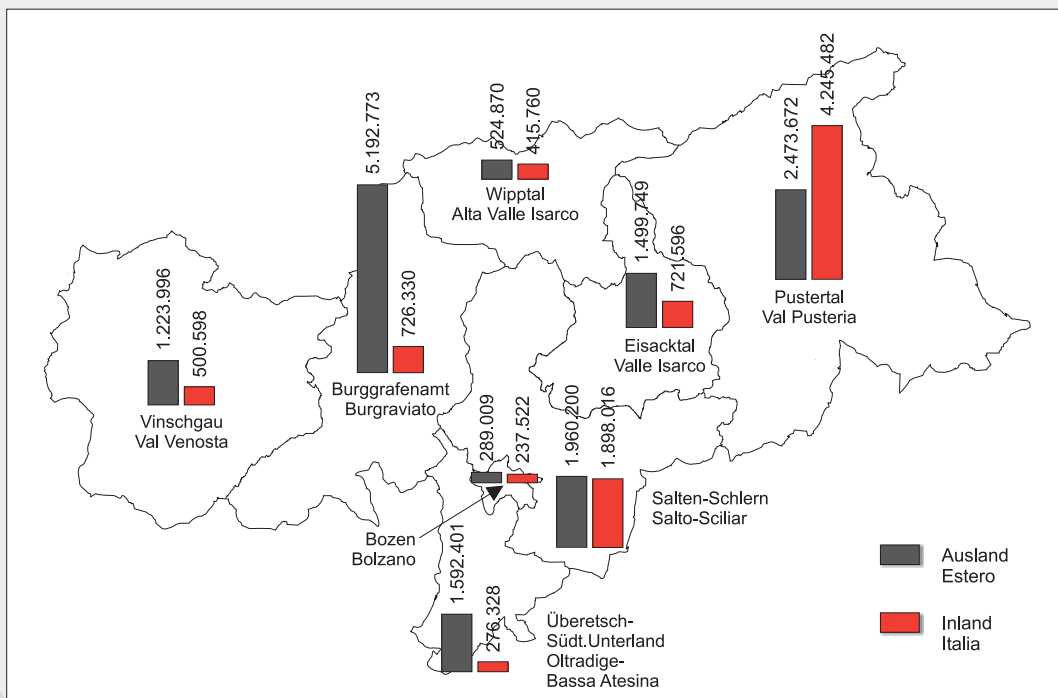

© astat 2023 - sr



Tab. 17.5

**Ankünfte und Übernachtungen in den Beherbergungsbetrieben nach Herkunftsland - 2021**
**Arrivi e presenze negli esercizi ricettivi per paese di provenienza - 2021**

HERKUNFTSLÄNDER	Ankünfte Arrivi		Übernachtungen Presenze		Mittlere Aufenthaltsdauer (Tage)	PAESI DI PROVENIENZA
	Anzahl Numero	% Veränderung gegenüber 2020 Variazione % rispetto 2020	Anzahl Numero	% Veränderung gegenüber 2020 Variazione % rispetto 2020	Permanenza media (giorni)	
<b>Inland</b>	<b>2.135.257</b>	<b>5,8</b>	<b>9.021.632</b>	<b>1,7</b>	<b>4,2</b>	<b>Italia</b>
<b>Ausland</b>	<b>3.237.692</b>	<b>24,1</b>	<b>14.756.670</b>	<b>14,8</b>	<b>4,6</b>	<b>Estero</b>
Deutschland	2.337.704	31,1	11.396.716	25,6	4,9	Germania
Schweiz und Liechtenstein	227.414	8,7	1.004.877	7,0	4,4	Svizzera e Liechtenstein
Österreich	246.707	52,3	721.265	40,4	2,9	Austria
Niederlande	93.821	18,2	350.494	-5,9	3,7	Paesi Bassi
Belgien	46.714	4,3	212.405	-6,2	4,5	Belgio
Frankreich	34.872	24,8	114.723	5,4	3,3	Francia
Tschechische Republik	34.362	-24,7	123.890	-42,4	3,6	Repubblica Ceca
Polen	21.732	-48,7	87.706	-65,6	4,0	Polonia
Vereinigtes Königreich	9.988	-64,4	43.147	-71,8	4,3	Regno Unito
Andere Länder	184.378	-0,8	701.447	-29,7	3,8	Altri paesi
<b>Insgesamt</b>	<b>5.372.949</b>	<b>16,1</b>	<b>23.778.302</b>	<b>9,4</b>	<b>4,4</b>	<b>Totale</b>

Quelle: ASTAT

Fonte: ASTAT

Tab. 17.6

**Übernachtungen in den Beherbergungsbetrieben nach Kategorie und Herkunft - 2021**
**Presenze negli esercizi ricettivi per categoria e provenienza - 2021**

KATEGORIEN	Anzahl Numero			% Veränderung gegenüber 2020 Variazione % rispetto al 2020			CATEGORIE
	Inland Italia	Ausland Estero	Insgesamt Totale	Inland Italia	Ausland Estero	Insgesamt Totale	
<b>Gastgewerbliche Betriebe</b>							<b>Esercizi alberghieri</b>
4-5 Sterne	2.214.987	4.716.496	6.931.483	5,7	26,7	19,1	4-5 Stelle
3 Sterne	2.741.544	4.273.826	7.015.370	1,3	9,9	6,4	3 Stelle
1-2 Sterne	819.925	782.442	1.602.367	3,2	-10,9	-4,2	1-2 Stelle
Residence	994.887	1.107.393	2.102.280	-3,2	-4,3	-3,8	Residence
<b>Zusammen</b>	<b>6.771.343</b>	<b>10.880.157</b>	<b>17.651.500</b>	<b>2,2</b>	<b>12,8</b>	<b>8,5</b>	<b>Totale</b>
<b>Nicht gastgewerbliche Betriebe</b>							<b>Esercizi extralberghieri</b>
Campingplätze	292.129	1.233.852	1.525.981	-4,3	66,4	45,8	Campeggi
Privatquartiere	994.548	892.636	1.887.184	0,1	-10,0	-5,0	Alloggi privati
Urlaub auf dem Bauernhof	795.509	1.546.714	2.342.223	0,2	14,7	9,3	Agriturismo
Andere (a)	168.103	203.311	371.414	6,8	59,8	30,5	Altri (a)
<b>Zusammen</b>	<b>2.250.289</b>	<b>3.876.513</b>	<b>6.126.802</b>	<b>0,0</b>	<b>20,8</b>	<b>12,2</b>	<b>Totale</b>
<b>Insgesamt</b>	<b>9.021.632</b>	<b>14.756.670</b>	<b>23.778.302</b>	<b>1,7</b>	<b>14,8</b>	<b>9,4</b>	<b>Totale</b>

(a) Ferienhäuser, Feriendörfer und -wohnungen, Jugendherbergen, Ferienheime, Mischbetriebe, Berggasthäuser und Schutzhütten  
 Le case e gli appartamenti per vacanze, gli ostelli, le case per ferie, i villaggi turistici, gli esercizi di diverse categorie, i rifugi-albergo e i rifugi alpini.

Quelle: ASTAT

Fonte: ASTAT



Tab. 17.7

**Übernachtungen in den Beherbergungsbetrieben nach Herkunft, Betriebsart und Monat - 2021 (a)**
**Presenze negli esercizi ricettivi per provenienza, tipo di esercizio e mese - 2021 (a)**

MONATE	Nach Herkunft Per provenienza		Nach Betriebsart Per tipo di esercizio		Insgesamt Totale		MESI
	Inland	Ausland	Gast- gewerblich	Nicht gastgewerblich	Anzahl	% Veränderung gegenüber 2020	
	Italia	Estero	Alberghiero	Extralberghiero	Numero	Variazione % rispetto al 2020	

**Absolute Werte / Valori assoluti**

Jänner	99.858	41.407	113.070	28.195	141.265	-95,1	Gennaio
Februar	55.655	25.980	61.585	20.050	81.635	-97,6	Febbraio
März	51.114	20.626	52.699	19.041	71.740	-87,0	Marzo
April	76.244	40.750	94.707	22.287	116.994	362,3	Aprile
Mai	176.010	572.086	558.672	189.424	748.096	1.312,2	Maggio
Juni	578.669	1.569.779	1.612.976	535.472	2.148.448	173,4	Giugno
Juli	2.142.480	2.663.849	3.470.725	1.335.604	4.806.329	30,8	Luglio
August	3.519.063	2.869.005	4.555.396	1.832.672	6.388.068	13,8	Agosto
September	736.127	3.118.571	2.903.680	951.018	3.854.698	27,4	Settembre
Oktober	372.961	2.273.078	2.038.137	607.902	2.646.039	75,4	Ottobre
November	254.865	459.299	583.028	131.136	714.164	597,4	Novembre
Dezember	958.586	1.102.240	1.606.825	454.001	2.060.826	1.771,3	Dicembre

<b>Jahr</b>	<b>9.021.632</b>	<b>14.756.670</b>	<b>17.651.500</b>	<b>6.126.802</b>	<b>23.778.302</b>	<b>9,4</b>	<b>Anno</b>
-------------	------------------	-------------------	-------------------	------------------	-------------------	------------	-------------

**Prozentuelle Verteilung nach Herkunft und Betriebsart / Composizione percentuale per provenienza e tipo di esercizio**

Jänner	70,7	29,3	80,0	20,0	100,0		Gennaio
Februar	68,2	31,8	75,4	24,6	100,0		Febbraio
März	71,2	28,8	73,5	26,5	100,0		Marzo
April	65,2	34,8	81,0	19,0	100,0		Aprile
Mai	23,5	76,5	74,7	25,3	100,0		Maggio
Juni	26,9	73,1	75,1	24,9	100,0		Giugno
Juli	44,6	55,4	72,2	27,8	100,0		Luglio
August	55,1	44,9	71,3	28,7	100,0		Agosto
September	19,1	80,9	75,3	24,7	100,0		Settembre
Oktober	14,1	85,9	77,0	23,0	100,0		Ottobre
November	35,7	64,3	81,6	18,4	100,0		Novembre
Dezember	46,5	53,5	78,0	22,0	100,0		Dicembre

<b>Jahr</b>	<b>37,9</b>	<b>62,1</b>	<b>74,2</b>	<b>25,8</b>	<b>100,0</b>		<b>Anno</b>
-------------	-------------	-------------	-------------	-------------	--------------	--	-------------

**Prozentuelle Verteilung nach Monat / Composizione percentuale per mese**

Jänner	1,1	0,3	0,6	0,5	0,6		Gennaio
Februar	0,6	0,2	0,3	0,3	0,3		Febbraio
März	0,6	0,1	0,3	0,3	0,3		Marzo
April	0,8	0,3	0,5	0,4	0,5		Aprile
Mai	2,0	3,9	3,2	3,1	3,1		Maggio
Juni	6,4	10,6	9,1	8,7	9,0		Giugno
Juli	23,7	18,1	19,7	21,8	20,2		Luglio
August	39,0	19,4	25,8	29,9	26,9		Agosto
September	8,2	21,1	16,5	15,5	16,2		Settembre
Oktober	4,1	15,4	11,5	9,9	11,1		Ottobre
November	2,8	3,1	3,3	2,1	3,0		Novembre
Dezember	10,6	7,5	9,1	7,4	8,7		Dicembre

<b>Jahr</b>	<b>100,0</b>	<b>100,0</b>	<b>100,0</b>	<b>100,0</b>	<b>100,0</b>		<b>Anno</b>
-------------	--------------	--------------	--------------	--------------	--------------	--	-------------

(a) Die Übernachtungen im Jahr 2020 und 2021 waren gekennzeichnet von den Auswirkungen der Corona Pandemie und den Lockdown Maßnahmen. Die prozentuelle Veränderung der Übernachtungen im Vergleich zu 2020 ist daher nur bedingt aussagekräftig und ein Vergleich mit dem Vorpandemiejahr 2019 gibt weiteren Aufschluss.

Le presenze del 2020 e del 2021 sono state caratterizzate dagli effetti della pandemia e dalle misure restrittive dei lockdown. La variazione percentuale delle presenze rispetto al 2020 è quindi poco significativa e il confronto con l'anno pre-pandemico 2019 fornisce ulteriori indicazioni.

Quelle: ASTAT

Fonte: ASTAT



Graf. 17.d

### Übernachtungen in den Beherbergungsbetrieben nach Betriebsart und Monat - 2021

#### Presenze negli esercizi ricettivi per tipologia e mese - 2021

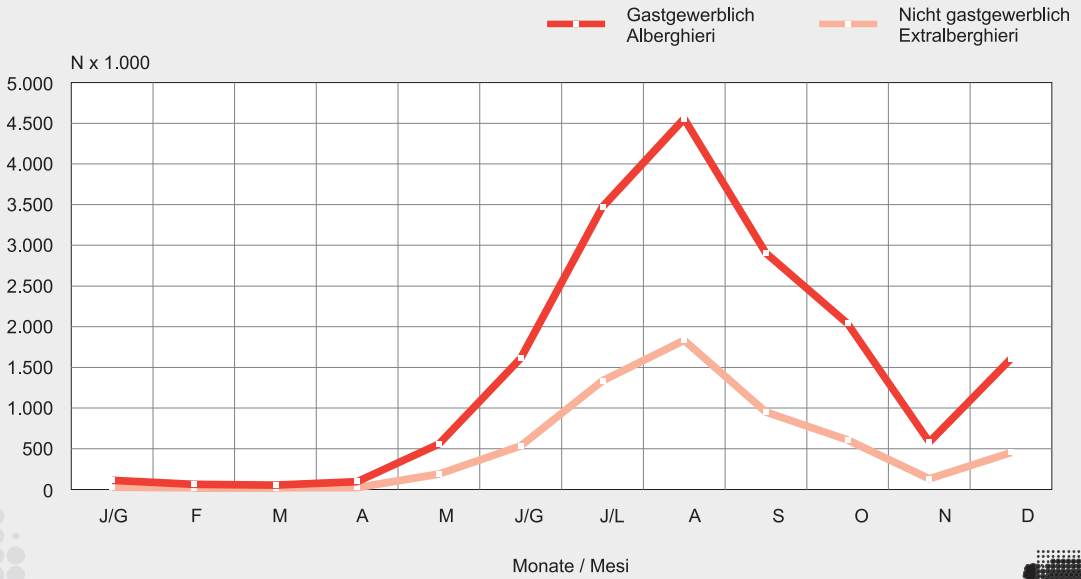

© astat 2023 - sr



Graf. 17.e

### Übernachtungen in den Beherbergungsbetrieben nach Herkunft und Monat - 2021

#### Presenze negli esercizi ricettivi per provenienza e mese - 2021

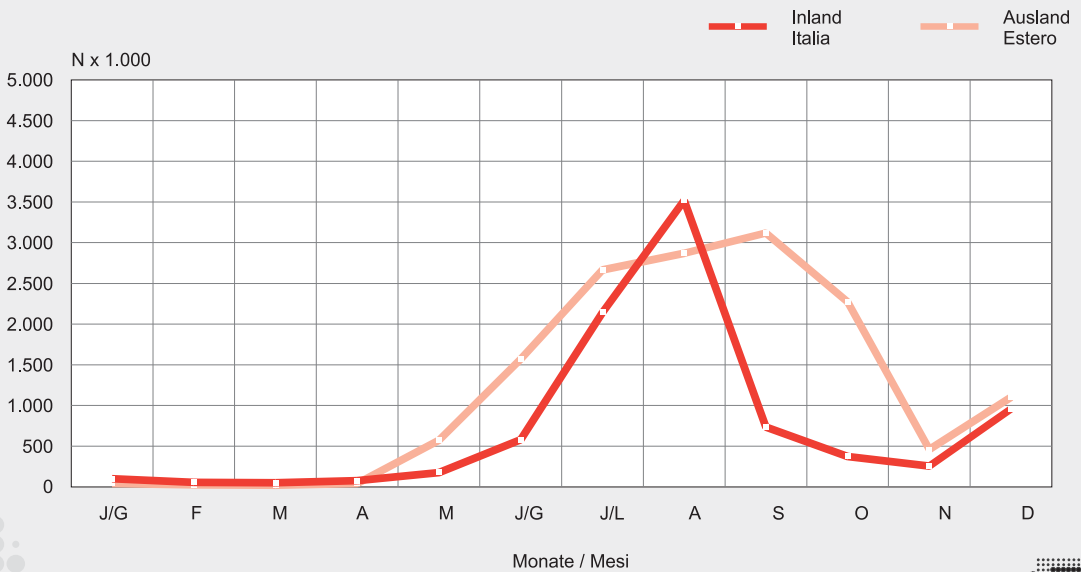

© astat 2023 - sr





Tab. 17.8

**Übernachtungen in den Beherbergungsbetrieben nach Halbjahr - Tourismusjahre (a) 2012/13-2020/21****Presenze negli esercizi ricettivi per stagione - Anni turistici (a) 2012/13-2020/21**

TOURISMUSJAHRE (a) ANNI TURISTICI (a)	Winter Inverno		Sommer Estate		Insgesamt Totale	
	Insgesamt Totale	davon gastgewerblich di cui alberghieri	Insgesamt Totale	davon gastgewerblich di cui alberghieri	Insgesamt Totale	davon gastgewerblich di cui alberghieri
2012/13	10.869.605	9.006.876	18.123.823	13.889.223	28.993.428	22.896.099
2013/14	10.891.546	8.976.544	17.590.389	13.447.865	28.481.935	22.424.409
2014/15	11.000.987	9.032.411	18.286.056	13.955.349	29.287.043	22.987.760
2015/16	11.685.455	9.577.784	19.732.083	15.029.095	31.417.538	24.606.879
2016/17	11.786.143	9.593.258	20.426.214	15.447.396	32.212.357	25.040.654
2017/18	12.536.712	10.125.094	20.700.235	15.498.163	33.236.947	25.623.257
2018/19	12.453.623	10.027.860	21.124.279	15.685.141	33.577.902	25.713.001
2019/20	9.717.720	7.771.294	14.662.810	10.630.330	24.380.530	18.401.624
<b>2020/21</b>	<b>624.166</b>	<b>322.061</b>	<b>20.591.678</b>	<b>15.139.586</b>	<b>21.215.844</b>	<b>15.461.647</b>

(a) Das Tourismusjahr erstreckt sich vom 1.11. bis 31.10.  
L'anno turistico si calcola dall'1.11. al 31.10.

Quelle: ASTAT

Fonte: ASTAT

Tab. 17.9

**Übernachtungen in den Beherbergungsbetrieben nach Halbjahr und Bezirksgemeinschaft - Tourismusjahr (a) 2020/21****Presenze negli esercizi ricettivi per stagione e comunità comprensoriale - Anno turistico (a) 2020/21**

BEZIRKS- GEMEINSCHAFTEN	Winter Inverno		Sommer Estate		Insgesamt Totale		COMUNITÀ COMPRESORIALI
	Insgesamt Totale	davon gastgewerblich di cui alberghieri	Insgesamt Totale	davon gastgewerblich di cui alberghieri	Insgesamt Totale	davon gastgewerblich di cui alberghieri	
Vinschgau	47.031	37.467	1.501.333	1.061.444	1.548.364	1.098.911	Val Venosta
Burggrafenamt	103.863	82.344	5.392.174	4.180.708	5.496.037	4.263.052	Burgraviato
Überetsch-Südt.Unterl.	92.074	66.053	1.702.556	1.083.385	1.794.630	1.149.438	Oltradige-Bassa Ates.
Bozen	73.200	58.212	382.615	268.796	455.815	327.008	Bolzano
Salten-Schlern	56.403	47.546	3.291.904	2.502.254	3.348.307	2.549.800	Salto-Sciliar
Eisacktal	57.903	46.218	1.938.301	1.449.939	1.996.204	1.496.157	Valle Isarco
Wipptal	53.220	46.860	746.362	649.315	799.582	696.175	Alta Valle Isarco
Pustertal	140.472	101.316	5.636.433	3.943.745	5.776.905	4.045.061	Val Pusteria
<b>Südtirol insgesamt</b>	<b>624.166</b>	<b>486.016</b>	<b>20.591.678</b>	<b>15.139.586</b>	<b>21.215.844</b>	<b>15.625.602</b>	<b>Totale provincia</b>

(a) Das Tourismusjahr erstreckt sich vom 1.11. bis 31.10.  
L'anno turistico si calcola dall'1.11. al 31.10.

Quelle: ASTAT

Fonte: ASTAT

Graf. 17.f

**Index der Bettenauslastung in den Beherbergungsbetrieben nach Kategorie - Tourismusjahr (a) 2020/21**  
Prozentwerte

**Indice di utilizzazione dei posti letto negli esercizi ricettivi per categoria - Anno turistico (a) 2020/21**  
Valori percentuali

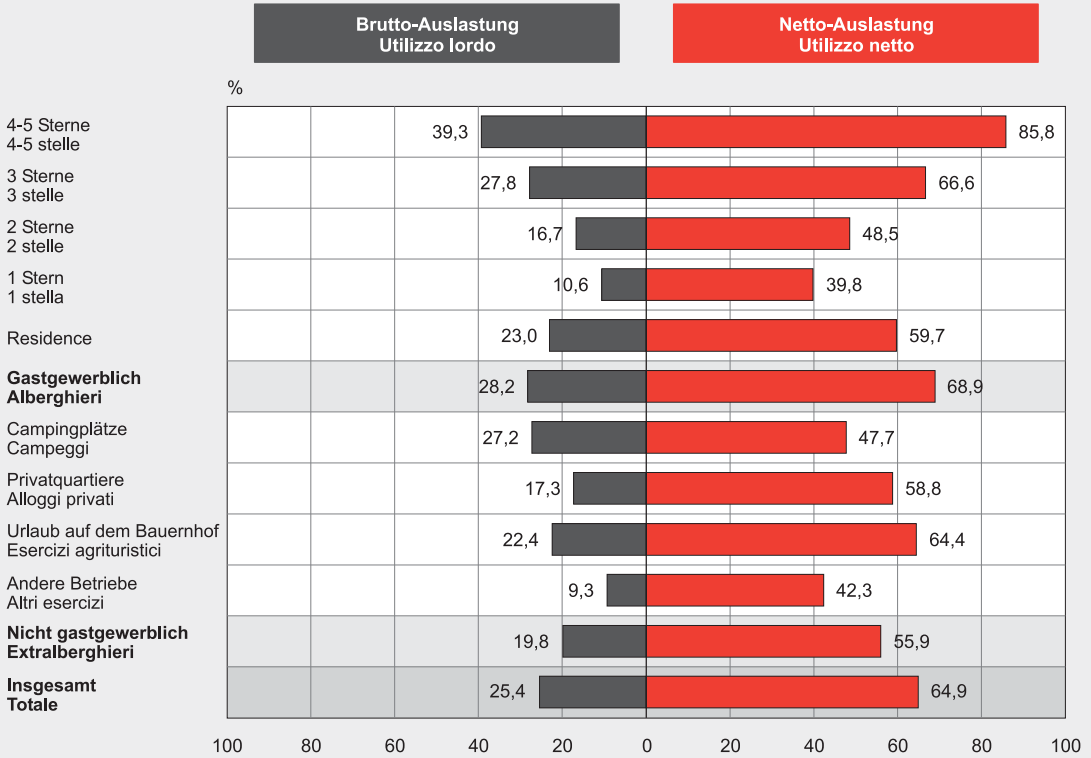

(a) Das Tourismusjahr erstreckt sich vom 1.11. bis 31.10.  
L'anno turistico si calcola dall'1.11. al 31.10.

© astat 2023 - sr





Graf. 17.g

**Übernachtungen in den Beherbergungsbetrieben nach Herkunftsland und Bezirksgemeinschaft - Sommerhalbjahr 2020/21 (a)**

**Presenze negli esercizi ricettivi per paese di provenienza e comunità comprensoriale - Stagione estiva 2020/21 (a)**

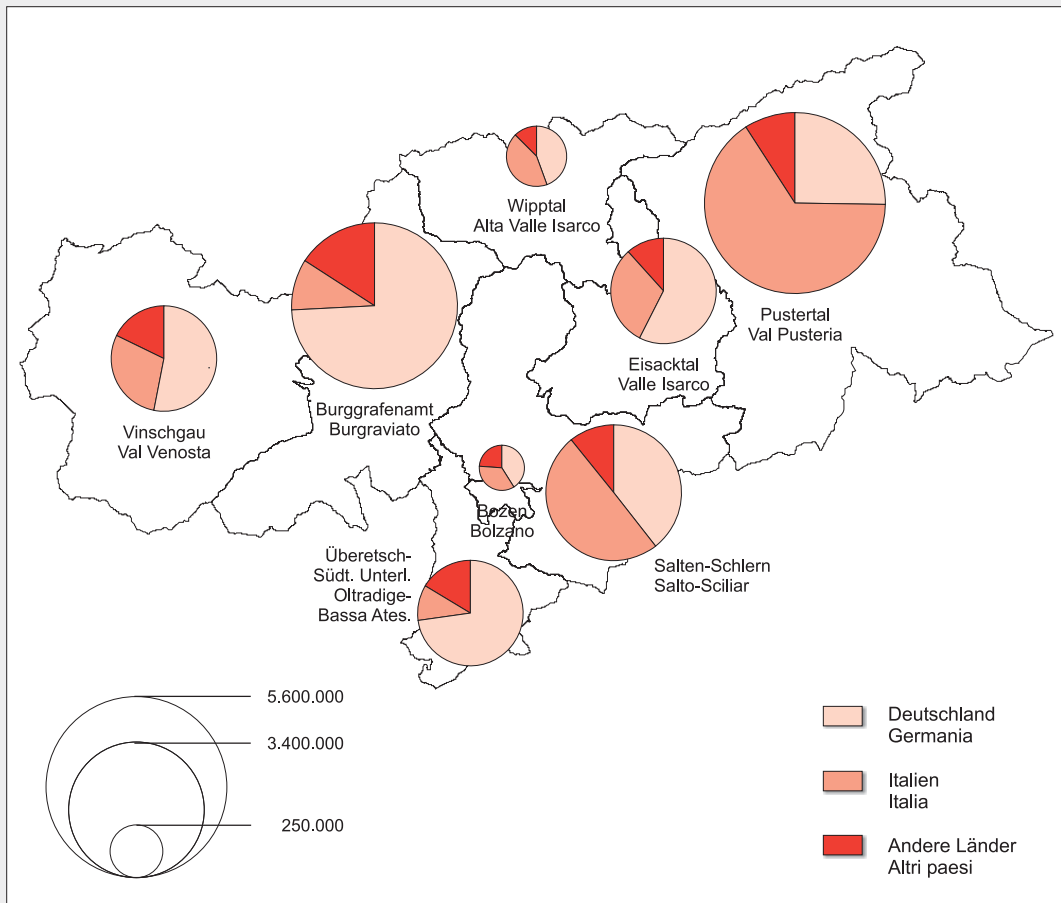

(a) Aufgrund der geringen Übernachtungszahlen kann das Winterhalbjahr 2020/21 nicht dargestellt werden.  
A causa del basso numero di pernottamenti, la stagione invernale 2020/21 non può essere visualizzata.

© astat 2023 - sr



Graf. 17.h

Index der Tourismusattraktivität nach Halbjahr und Herkunftsgebiet - Tourismusjahr (a) 2020/21

Indice di attrattività turistica per stagione turistica e regione di provenienza - Anno turistico (a) 2020/21

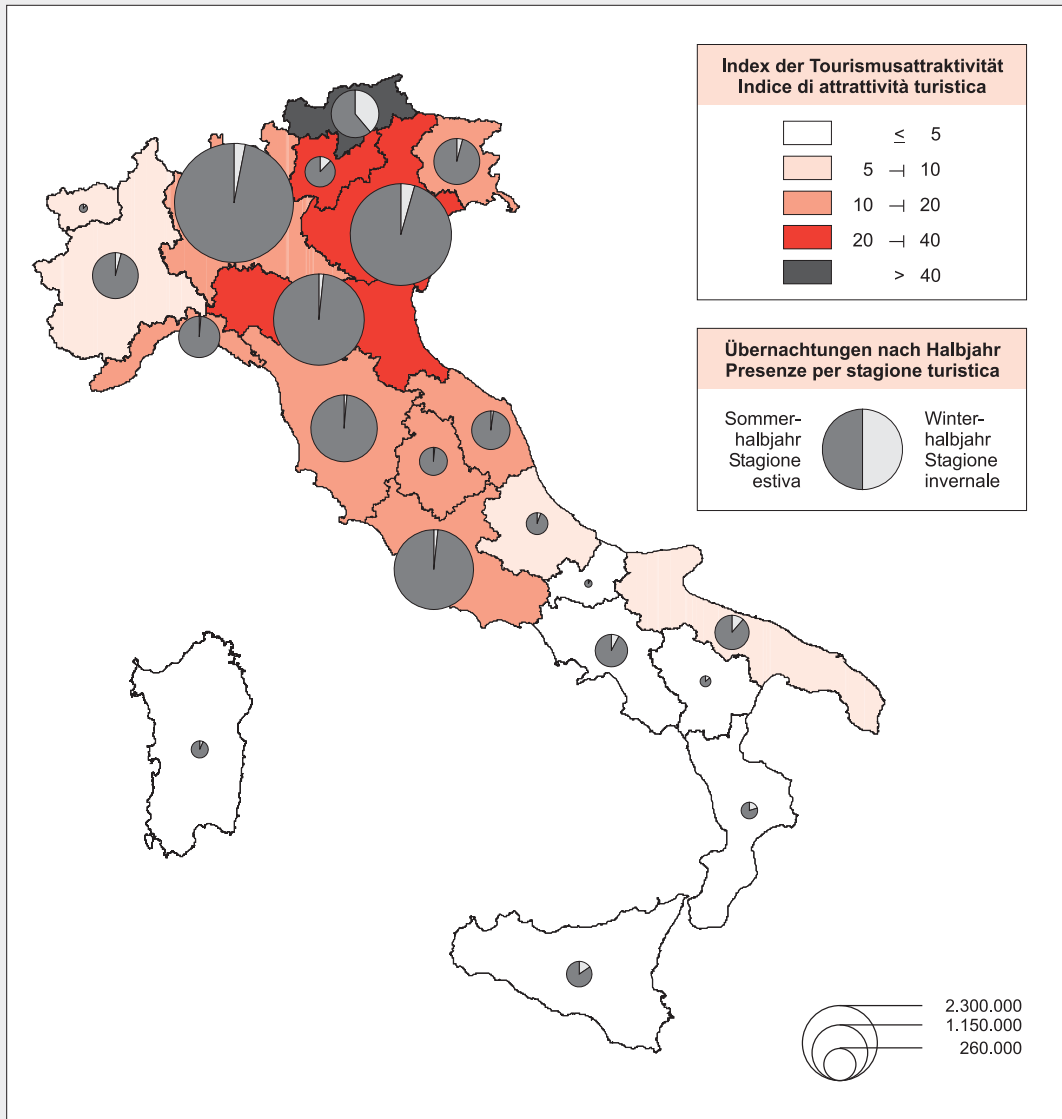

(a) Das Tourismusjahr erstreckt sich vom 1.11. bis 31.10.  
L'anno turistico si calcola dall'1.11. al 31.10.