

17 Tourismus

Turismo



Das vorliegende Kapitel beinhaltet die Daten zum Tourismus in Südtirol. Es handelt sich vorwiegend um Daten zur Beherbergungskapazität und zu den Ankünften und Übernachtungen inländischer und ausländischer Gäste in Südtirol.

Unter **Beherbergungskapazität** versteht man die Gesamtzahl der Betriebe und Betten, die den Gästen in einem bestimmten Gebiet zur Verfügung stehen.

Die **Ankünfte** geben die Anzahl der Personen an, die im Bezugsjahr in Südtirol übernachtet haben.

Die **Übernachtungen** geben die Anzahl der Nächtigungen in den Betrieben an. Das Verhältnis der gesamten Übernachtungen zu den Ankünften ergibt die **mittlere Aufenthaltsdauer** in Tagen.

Zu den **Beherbergungsbetrieben** zählen all jene gastgewerblichen und nicht gastgewerblichen Unternehmen, die den Gästen Unterkunft bieten.

Die **gastgewerblichen Beherbergungsbetrieben** umfassen Hotels, Garnis, Pensionen, Gasthöfe, Motels, Residence und Hoteldörfer.

Zu den **nicht gastgewerblichen Beherbergungsbetrieben** zählen Betriebe mit Urlaub auf dem Bauernhof, Berggasthäuser, Schutzhütten, Campingplätze, Feriendörfer, Privatquartiere sowie Jugendferienheime und -herbergen.

Zu den **Privatquartieren** zählen jene Betriebe, die möblierte Zimmer (bis zu acht Zimmer) oder bis zu fünf Wohnungen an Feriengäste vermieten.

Il presente capitolo raccoglie i dati sull'attività turistica in provincia di Bolzano. Si tratta essenzialmente di dati che riguardano la capacità ricettiva, gli arrivi e le presenze di ospiti provenienti dall'Italia e dall'estero sul territorio provinciale.

Con **capacità ricettiva** si intende il numero complessivo di esercizi e di letti a disposizione dei turisti e delle turiste sul territorio.

Gli **arrivi** indicano il numero di persone che hanno soggiornato in provincia di Bolzano nel corso dell'anno di riferimento.

Le **presenze** rappresentano il numero di pernottamenti effettuati negli esercizi. Per mezzo del rapporto tra le presenze e gli arrivi si ottiene la **permanenza media** in giorni.

Per **esercizi ricettivi** si intendono quelle imprese sia alberghiere che extralberghiere, che forniscono un alloggio ai turisti e alle turiste.

Gli **esercizi ricettivi alberghieri** comprendono gli hotel, i garni, le pensioni, gli alberghi, i motel, i residence, i villaggi albergo.

Sono **esercizi ricettivi extralberghieri** gli agroturismi, i rifugi albergo, i rifugi alpini, i campeggi, i villaggi turistici, alloggi privati, le case per ferie e gli ostelli per la gioventù.

Sono considerati **alloggi privati** gli esercizi che affittano non più di otto camere o di cinque appartamenti ammobiliati per ferie.



Der **Index der Tourismusattraktivität** ergibt sich aus dem Verhältnis zwischen den Übernachtungen, die von den Urlaubsgästen eines bestimmten Herkunftsgebietes im Beobachtungszeitraum verbracht wurden, und der Wohnbevölkerung desselben Herkunftsgebietes.

Der **Index der Bettenauslastung** eines Beherbergungsbetriebes ergibt sich aus dem Verhältnis zwischen den von jedem Betrieb in einem bestimmten Zeitraum tatsächlich verbuchten Übernachtungen und dem maximalen Auslastungspotenzial. Das maximale Potenzial kann auf zweierlei Weise berechnet werden: wird die Bettenanzahl mit den Tagen des Berichtszeitraums multipliziert, erhält man die **Brutto-Auslastung**; wird sie mit der Anzahl der Tage multipliziert, an denen der Betrieb geöffnet hat, ergibt sich die **Netto-Auslastung**.

L'**indice di attrattività turistica** viene determinato dal rapporto tra i pernottamenti (presenze) effettuati - nel territorio considerato - di una data regione di provenienza rispetto alla popolazione residente della stessa regione.

L'**indice di utilizzazione** dei posti letto si ottiene rapportando le presenze effettivamente registrate in un dato arco temporale da ciascuna struttura, e il massimo potenziale ricettivo delle stesse. Tale massimo teorico è ottenibile in due versioni: si può infatti moltiplicare il numero dei posti letto per i giorni del periodo (**indice lordo**) oppure per il numero di giornate di apertura del singolo esercizio ricettivo (**indice netto**).

Tab. 17.1

Beherbergungskapazität und Tourismusströme in den Beherbergungsbetrieben - 2021 und 2022
Capacità ricettiva e flussi turistici negli esercizi ricettivi - 2021 e 2022

	2021	2022	
Betriebe (a)			Esercizi (a)
Gastgewerbliche Beherbergungsbetriebe	3.940	3.920	Esercizi alberghieri
Privatquartiere und Urlaub auf dem Bauernhof	6.314	6.650	Alloggi privati ed esercizi agrituristici
Andere Unterkunftsarten (b)	457	558	Altri esercizi (b)
Insgesamt	10.710	11.128	Totale
Betten (a)			Letti (a)
Gastgewerbliche Beherbergungsbetriebe	151.963	152.936	Esercizi alberghieri
Privatquartiere und Urlaub auf dem Bauernhof	52.511	54.801	Alloggi privati ed esercizi agrituristici
Andere Unterkunftsarten (b)	24.750	26.109	Altri esercizi (b)
Insgesamt	229.223	233.845	Totale
Ankünfte			Arrivi
Gastgewerbliche Beherbergungsbetriebe	4.121.205	6.012.651	Esercizi alberghieri
Privatquartiere und Urlaub auf dem Bauernhof	704.972	1.136.045	Alloggi privati ed esercizi agrituristici
Andere Unterkunftsarten (b)	546.772	792.602	Altri esercizi (b)
Insgesamt	5.372.949	7.941.298	Totale
<i>davon aus dem Ausland</i>	<i>3.237.692</i>	<i>5.214.737</i>	<i>di cui dall'estero</i>
Übernachtungen			Presenze
Gastgewerbliche Beherbergungsbetriebe	17.651.500	25.462.503	Esercizi alberghieri
Privatquartiere und Urlaub auf dem Bauernhof	4.229.407	6.313.947	Alloggi privati ed esercizi agrituristici
Andere Unterkunftsarten (b)	1.897.395	2.632.947	Altri esercizi (b)
Insgesamt	23.778.302	34.409.397	Totale
<i>davon aus dem Ausland</i>	<i>14.756.670</i>	<i>23.557.541</i>	<i>di cui dall'estero</i>
Mittlere Aufenthaltsdauer (in Tagen)			Permanenza media (in giorni)
Gastgewerbliche Beherbergungsbetriebe	4,3	4,2	Esercizi alberghieri
Privatquartiere und Urlaub auf dem Bauernhof	6,0	5,6	Alloggi privati ed esercizi agrituristici
Andere Unterkunftsarten (b)	3,5	3,3	Altri esercizi (b)
Insgesamt	4,4	4,3	Totale
<i>davon aus dem Ausland</i>	<i>4,6</i>	<i>4,5</i>	<i>di cui dall'estero</i>
Brutto-Auslastung der Betten (in Prozenten)			Utilizzo lordo dei letti (in percentuale)
Gastgewerbliche Beherbergungsbetriebe	31,8	45,6	Esercizi alberghieri
Privatquartiere und Urlaub auf dem Bauernhof	22,1	31,6	Alloggi privati ed esercizi agrituristici
Andere Unterkunftsarten (b)	21,0	27,6	Altri esercizi (b)
Insgesamt	28,4	40,3	Totale

(a) Die Beherbergungskapazität (Betriebe und Betten) in einem Jahr ergibt sich aus dem Durchschnitt der Monatswerte. La capacità ricettiva (esercizi e posti letto) su base annua è data dalla media dei valori mensili.

(b) Jugendherbergen, Campingplätze, Feriendörfer, Ferienheime, Berghütten und ähnliche Touristenunterkünfte
 Ostelli per la gioventù, campeggi, villaggi turistici, case per ferie, rifugi alpini e simili

Quelle: ASTAT

Fonte: ASTAT



Tab. 17.2

Beherbergungskapazität der gastgewerblichen Beherbergungsbetriebe nach Kategorie und Bezirksgemeinschaft - 2022

Stand am 31.12.

Capacità ricettiva degli esercizi alberghieri per categoria e comunità comprensoriale - 2022

Situazione al 31.12.

	Betriebe Esercizi	Zimmer Camere	Betten Letti	Bäder Bagni	Betriebe Esercizi	Zimmer Camere	Betten Letti	Bäder Bagni	
	Anzahl / Numero				Proz. Verteilung / Composizione percentuale				
Kategorien									Categoria
5 Sterne	50	2.763	5.691	5.072	1,3	3,7	3,7	6,5	5 Stelle
4 Sterne	528	19.095	37.809	19.166	13,5	25,8	24,7	24,6	4 Stelle
3 Sterne	1.494	31.110	61.887	32.188	38,1	42,0	40,5	41,3	3 Stelle
2 Sterne	759	9.760	19.699	9.718	19,4	13,2	12,9	12,5	2 Stelle
1 Stern	223	2.555	5.448	2.648	5,7	3,5	3,6	3,4	1 Stella
Residence	867	8.711	22.402	9.200	22,1	11,8	14,6	11,8	Residence
Bezirks- gemeinschaften									Comunità comprensoriali
Vinschgau	325	5.961	12.593	5.885	8,3	8,1	8,2	7,5	Val Venosta
Burggrafenamt	906	15.917	32.002	16.168	23,1	21,5	20,9	20,7	Burgraviato
Überetsch-Südt.Unterl.	298	5.541	11.079	5.534	7,6	7,5	7,2	7,1	Oltradige-Bassa At.
Bozen	41	1.479	2.652	1.472	1,0	2,0	1,7	1,9	Bolzano
Salten-Schlern	717	13.469	27.727	13.567	18,3	18,2	18,1	17,4	Salto-Sciliar
Eisacktal	349	7.062	14.830	7.274	8,9	9,5	9,7	9,3	Valle Isarco
Wipptal	129	3.055	6.536	3.061	3,3	4,1	4,3	3,9	Alta Valle Isarco
Pustertal	1.154	21.510	45.518	25.031	29,4	29,1	29,8	32,1	Val Pusteria
Südtirol insgesamt	3.920	73.994	152.936	77.992	100,0	100,0	100,0	100,0	Totale Alto Adige

Quelle: ASTAT

Fonte: ASTAT

Graf. 17.a

Beherbergungskapazität der gastgewerblichen Beherbergungsbetriebe nach Kategorie und Bezirksgemeinschaft - 2022

Betten je Betrieb - Stand am 31.12.

Capacità ricettiva degli esercizi alberghieri per categoria e comunità comprensoriale - 2022

Posti letto per esercizio - Situazione al 31.12.

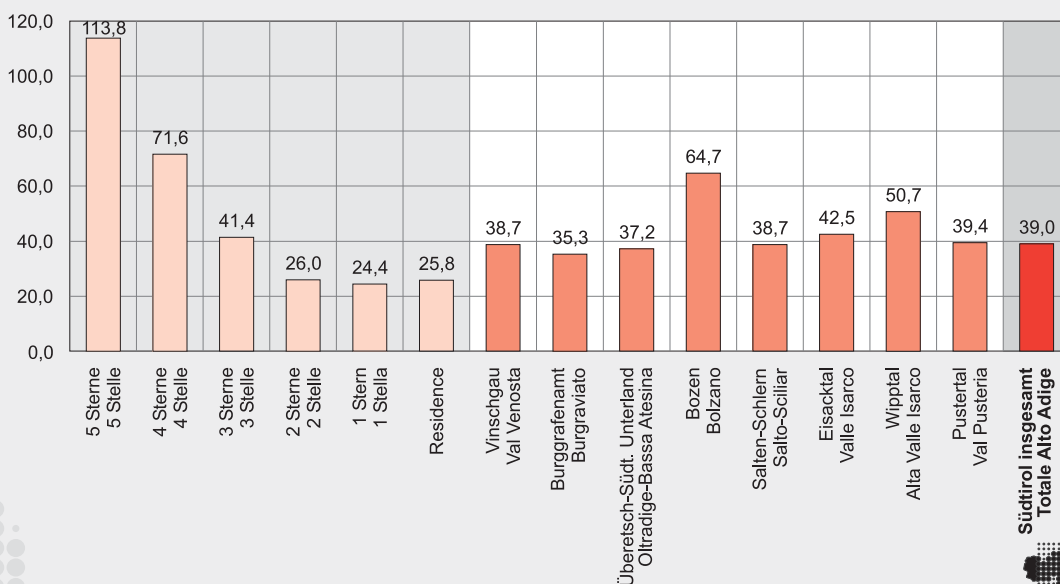

© astat 2024 - sr



Tab. 17.3

Ankünfte und Übernachtungen in den Beherbergungsbetrieben - 1960-2022

Arrivi e presenze negli esercizi ricettivi - 1960-2022

JAHRE ANNI	Ankünfte Arrivi			Übernachtungen Presenze		
	Insgesamt Totale	davon aus dem Ausland di cui dall'estero		Insgesamt Totale	davon aus dem Ausland di cui dall'estero	
		N	%		N	%
1960	713.682	496.408	69,6	3.738.061	2.338.192	62,6
1965	900.618	641.776	71,3	6.111.330	4.402.507	72,0
1970	1.187.856	854.775	72,0	10.206.377	7.860.029	77,0
1975	1.623.653	1.230.914	75,8	13.935.088	10.992.058	78,9
1980	2.675.668	2.167.473	81,0	20.169.330	16.873.053	83,7
1985	3.089.817	2.235.924	72,4	21.470.927	15.813.508	73,7
1990	3.605.914	2.311.006	64,1	23.167.146	14.977.581	64,7
1995	4.089.108	2.699.014	66,0	26.011.774	17.247.937	66,3
2000	4.113.125	2.621.524	63,7	23.649.699	15.283.546	64,6
2005	4.901.672	3.022.966	61,7	26.150.824	16.592.043	63,4
2010	5.699.182	3.495.516	61,3	28.580.491	18.116.711	63,4
2015	6.495.949	4.187.908	64,5	29.475.245	20.080.507	68,1
2017	7.302.364	4.739.214	64,9	32.440.103	22.139.747	68,2
2018	7.519.786	4.937.371	65,7	33.329.270	22.965.547	68,9
2019	7.704.318	5.123.122	66,5	33.684.578	23.459.167	69,6
2020	4.626.549	2.608.165	56,4	21.730.335	12.856.167	59,2
2021	5.372.949	3.237.692	60,3	23.778.302	14.756.670	62,1
2022	7.941.298	5.214.737	65,7	34.409.397	23.557.541	68,5

Quelle: ASTAT

Fonte: ASTAT

Graf. 17.b

Übernachtungen in den Beherbergungsbetrieben nach Herkunft - 1960-2022

Presenze negli esercizi ricettivi per provenienza - 1960-2022

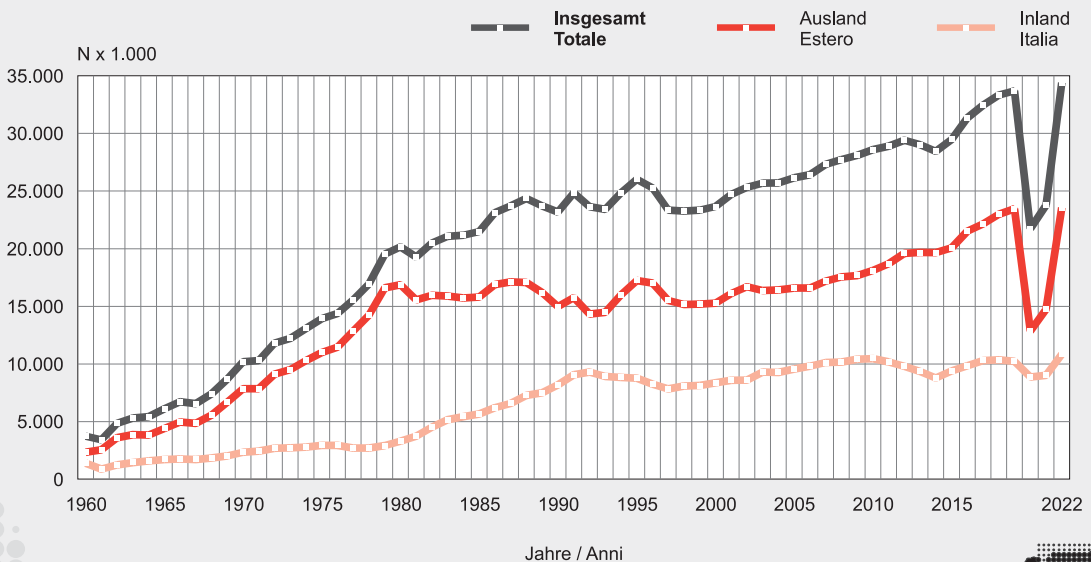

© astat 2024 - sr





Tab. 17.4

Ankünfte und Übernachtungen in den Beherbergungsbetrieben nach Bezirksgemeinschaft - 2022

Arrivi e presenze negli esercizi ricettivi per comunità comprensoriale - 2022

BEZIRKS- GEMEINSCHAFTEN	Ankünfte Arrivi	Übernachtungen Presenze			Mittlere Aufent- haltsdauer (Tage) Perma- nenza media (giorni)	% Veränderung gegenüber 2021 Variazione % rispetto al 2021		COMUNITÀ COMPRESORIALI
		Insgesamt Totale	davon aus dem Ausland di cui dall'estero			Ankünfte Arrivi	Übernach- tungen Presenze	
			Anzahl Numero	%				
Vinschgau	597.306	2.453.621	1.918.604	78,2	4,1	40,9	42,3	Val Venosta
Burggrafenamt	1.627.872	7.686.858	6.836.061	88,9	4,7	33,8	29,9	Burgraviato
Überetsch-Südt. Unterl.	560.359	2.396.435	2.087.054	87,1	4,3	35,1	28,2	Oltradige-Bassa Ates.
Bozen	350.950	800.011	498.271	62,3	2,3	56,5	51,9	Bolzano
Salten-Schlern	1.301.526	6.120.410	3.786.907	61,9	4,7	60,0	58,6	Salto-Sciliar
Eisacktal	828.175	3.228.353	2.356.309	73,0	3,9	51,1	45,3	Valle Isarco
Wipptal	413.330	1.352.250	865.754	64,0	3,3	48,1	43,8	Alta Valle Isarco
Pustertal	2.261.780	10.371.459	5.208.581	50,2	4,6	55,7	54,4	Val Pusteria
Südtirol insgesamt	7.941.298	34.409.397	23.557.541	68,5	4,3	47,8	44,7	Totale Alto Adige

Quelle: ASTAT

Fonte: ASTAT

Graf. 17.c

Übernachtungen in den Beherbergungsbetrieben nach Bezirksgemeinschaft und Herkunft - 2022

Presenze negli esercizi ricettivi per comunità comprensoriale e provenienza - 2022

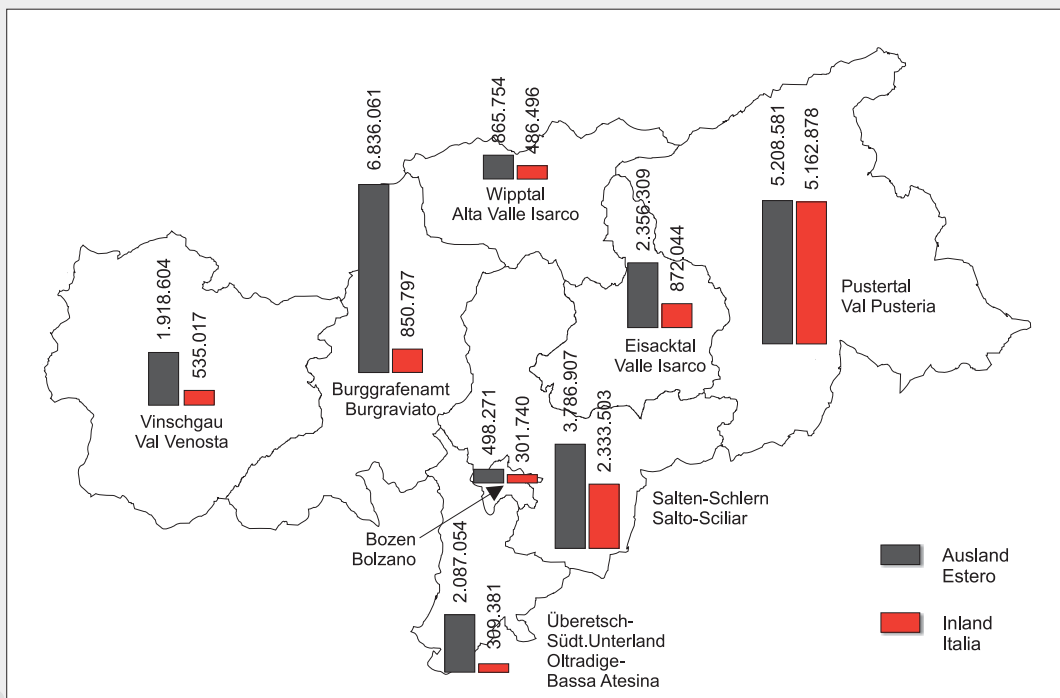

© astat 2024 - sr



Tab. 17.5

Ankünfte und Übernachtungen in den Beherbergungsbetrieben nach Herkunftsland - 2022
Arrivi e presenze negli esercizi ricettivi per paese di provenienza - 2022

HERKUNFTSLÄNDER	Ankünfte Arrivi		Übernachtungen Presenze		Mittlere Aufenthaltsdauer (Tage) Permanenza media (giorni)	PAESI DI PROVENIENZA
	Anzahl Numero	% Veränderung gegenüber 2021 Variazione % rispetto 2021	Anzahl Numero	% Veränderung gegenüber 2021 Variazione % rispetto 2021		
Inland	2.726.561	27,7	10.851.856	20,3	4,0	Italia
Ausland	5.214.737	61,1	23.557.541	59,6	4,6	Estero
Deutschland	3.439.485	47,1	16.655.700	46,1	4,8	Germania
Schweiz und Liechtenstein	369.454	62,5	1.586.021	57,8	4,3	Svizzera e Liechtenstein
Österreich	383.935	55,6	1.137.319	57,7	3,0	Austria
Niederlande	161.747	72,4	723.061	106,3	4,5	Paesi Bassi
Belgien	80.378	72,1	397.505	87,1	4,9	Belgio
Frankreich	62.062	78,0	216.066	88,3	3,5	Francia
Tschechische Republik	89.329	160,0	382.859	209,0	4,3	Repubblica Ceca
Polen	65.367	200,8	345.444	293,9	5,3	Polonia
Vereinigtes Königreich	61.018	510,9	282.804	555,4	4,6	Regno Unito
Andere Länder	501.962	172,2	1.830.762	161,0	3,6	Altri paesi
Insgesamt	7.941.298	47,8	34.409.397	44,7	4,3	Totale

Quelle: ASTAT

Fonte: ASTAT

Tab. 17.6

Übernachtungen in den Beherbergungsbetrieben nach Kategorie und Herkunft - 2022
Presenze negli esercizi ricettivi per categoria e provenienza - 2022

KATEGORIEN	Anzahl Numero			% Veränderung gegenüber 2021 Variazione % rispetto al 2021			CATEGORIE
	Inland Italia	Ausland Estero	Insgesamt Totale	Inland Italia	Ausland Estero	Insgesamt Totale	
4-5 Sterne	2.797.383	6.938.514	9.735.897	26,3	47,1	40,5	4-5 Stelle
3 Sterne	3.242.705	7.055.979	10.298.684	18,3	65,1	46,8	3 Stelle
1-2 Sterne	959.949	1.367.933	2.327.882	17,1	74,8	45,3	1-2 Stelle
Residence	1.164.071	1.935.969	3.100.040	17,0	74,8	47,5	Residence
Gastgewerbliche Betriebe	8.164.108	17.298.395	25.462.503	20,6	59,0	44,3	Esercizi alberghieri
Campingplätze	317.624	1.685.088	2.002.712	8,7	36,6	31,2	Campeggi
Privatquartiere	1.203.420	1.803.093	3.006.513	21,0	102,0	59,3	Alloggi privati
Urlaub auf dem Bauernhof	909.121	2.398.313	3.307.434	14,3	55,1	41,2	Agriturismo
Andere (a)	257.583	372.652	630.235	53,2	83,3	69,7	Altri (a)
Nicht gastgewerbliche Betriebe	2.687.748	6.259.146	8.946.894	19,4	61,5	46,0	Esercizi extralberghieri
Insgesamt	10.851.856	23.557.541	34.409.397	20,3	59,6	44,7	Totale

 (a) Ferienhäuser, Feriendörfer und -wohnungen, Jugendherbergen, Ferienheime, Mischbetriebe, Berggasthäuser und Schutzhütten
 Case e appartamenti per vacanze, ostelli, case per ferie, villaggi turistici, esercizi di diverse categorie, rifugi-albergo e rifugi alpini

Quelle: ASTAT

Fonte: ASTAT



Tab. 17.7

Übernachtungen in den Beherbergungsbetrieben nach Herkunft, Betriebsart und Monat - 2022
Presenze negli esercizi ricettivi per provenienza, tipo di esercizio e mese - 2022

MONATE	Nach Herkunft Per provenienza		Nach Betriebsart Per tipo di esercizio		Insgesamt Totale		MESI
	Inland	Ausland	Gast- gewerblich	Nicht gastgewerblich	Anzahl	% Veränderung gegenüber 2021	
	Italia	Estero	Alberghiero	Extralberghiero	Numero	Variazione % rispetto al 2021	

Absolute Werte / Valori assoluti

Jänner	997.644	1.285.772	1.784.270	499.146	2.283.416	1516,4	Gennaio
Februar	705.136	1.763.271	1.932.435	535.972	2.468.407	2923,7	Febbraio
März	527.194	1.603.999	1.699.069	432.124	2.131.193	2870,7	Marzo
April	223.300	1.498.426	1.269.696	452.030	1.721.726	1371,6	Aprile
Mai	179.077	1.507.151	1.251.980	434.248	1.686.228	125,4	Maggio
Juni	617.213	2.754.563	2.445.897	925.879	3.371.776	56,9	Giugno
Juli	1.943.616	3.066.526	3.530.650	1.479.492	5.010.142	4,2	Luglio
August	3.226.632	2.914.473	4.304.174	1.836.931	6.141.105	-3,9	Agosto
September	625.998	3.178.038	2.818.635	985.401	3.804.036	-1,3	Settembre
Oktober	339.514	2.343.596	2.012.106	671.004	2.683.110	1,4	Ottobre
November	249.427	435.021	549.399	135.049	684.448	-4,2	Novembre
Dezember	1.217.105	1.206.705	1.864.192	559.618	2.423.810	17,6	Dicembre

Jahr	10.851.856	23.557.541	25.462.503	8.946.894	34.409.397	44,7	Anno
-------------	-------------------	-------------------	-------------------	------------------	-------------------	-------------	-------------

Prozentuelle Verteilung nach Herkunft und Betriebsart / Composizione percentuale per provenienza e tipo di esercizio

Jänner	43,7	56,3	78,1	21,9	100,0		Gennaio
Februar	28,6	71,4	78,3	21,7	100,0		Febbraio
März	24,7	75,3	79,7	20,3	100,0		Marzo
April	13,0	87,0	73,7	26,3	100,0		Aprile
Mai	10,6	89,4	74,2	25,8	100,0		Maggio
Juni	18,3	81,7	72,5	27,5	100,0		Giugno
Juli	38,8	61,2	70,5	29,5	100,0		Luglio
August	52,5	47,5	70,1	29,9	100,0		Agosto
September	16,5	83,5	74,1	25,9	100,0		Settembre
Oktober	12,7	87,3	75,0	25,0	100,0		Ottobre
November	36,4	63,6	80,3	19,7	100,0		Novembre
Dezember	50,2	49,8	76,9	23,1	100,0		Dicembre

Jahr	31,5	68,5	74,0	26,0	100,0		Anno
-------------	-------------	-------------	-------------	-------------	--------------	--	-------------

Prozentuelle Verteilung nach Monat / Composizione percentuale per mese

Jänner	9,2	5,5	7,0	5,6	6,6		Gennaio
Februar	6,5	7,5	7,6	6,0	7,2		Febbraio
März	4,9	6,8	6,7	4,8	6,2		Marzo
April	2,1	6,4	5,0	5,1	5,0		Aprile
Mai	1,7	6,4	4,9	4,9	4,9		Maggio
Juni	5,7	11,7	9,6	10,3	9,8		Giugno
Juli	17,9	13,0	13,9	16,5	14,6		Luglio
August	29,7	12,4	16,9	20,5	17,8		Agosto
September	5,8	13,5	11,1	11,0	11,1		Settembre
Oktober	3,1	9,9	7,9	7,5	7,8		Ottobre
November	2,3	1,8	2,2	1,5	2,0		Novembre
Dezember	11,2	5,1	7,3	6,3	7,0		Dicembre

Jahr	100,0	100,0	100,0	100,0	100,0		Anno
-------------	--------------	--------------	--------------	--------------	--------------	--	-------------

Quelle: ASTAT

Fonte: ASTAT

Graf. 17.d

Übernachtungen in den Beherbergungsbetrieben nach Betriebsart und Monat - 2022

Presenze negli esercizi ricettivi per tipologia e mese - 2022

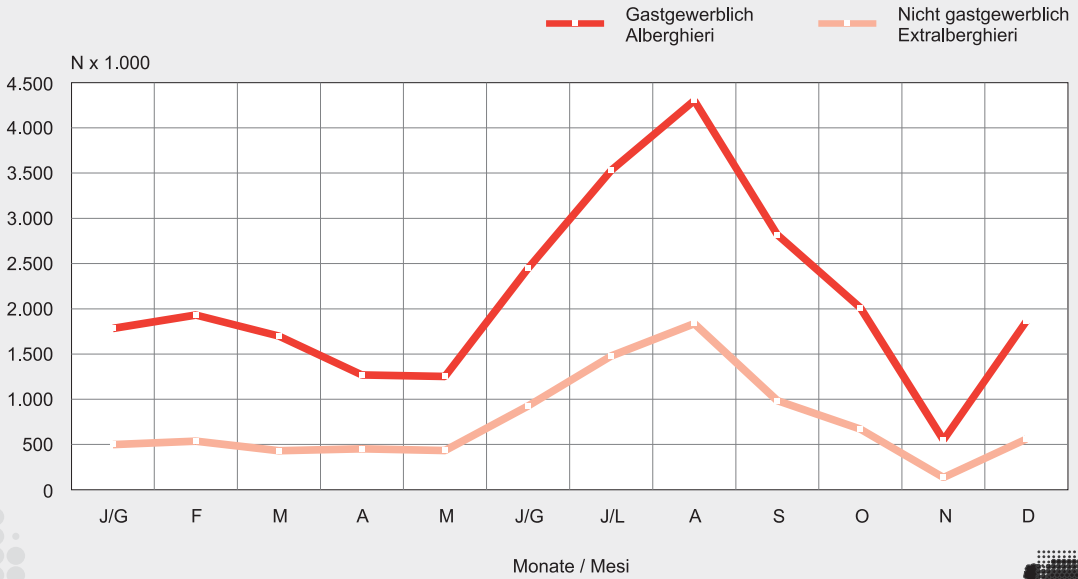

© astat 2024 - sr



Graf. 17.e

Übernachtungen in den Beherbergungsbetrieben nach Herkunft und Monat - 2022

Presenze negli esercizi ricettivi per provenienza e mese - 2022

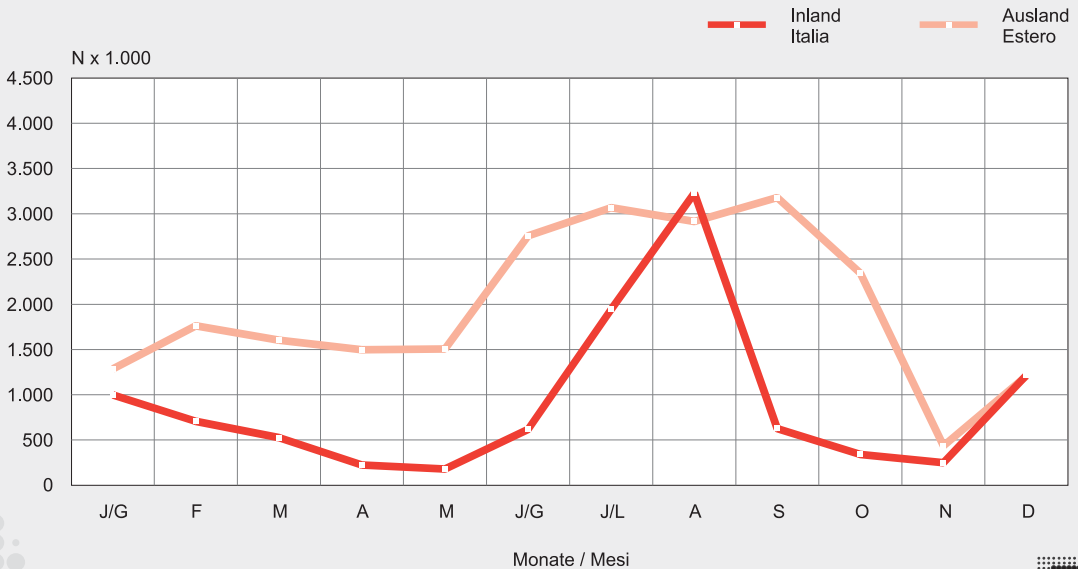

© astat 2024 - sr





Tab. 17.8

Übernachtungen in den Beherbergungsbetrieben nach Halbjahr - Tourismusjahre (a) 2013/14-2021/22**Presenze negli esercizi ricettivi per stagione - Anni turistici (a) 2013/14-2021/22**

TOURISMUSJAHRE (a) ANNI TURISTICI (a)	Winter Inverno		Sommer Estate		Insgesamt Totale	
	Insgesamt Totale	davon gastgewerblich di cui alberghieri	Insgesamt Totale	davon gastgewerblich di cui alberghieri	Insgesamt Totale	davon gastgewerblich di cui alberghieri
2013/14	10.891.546	8.976.544	17.590.389	13.447.865	28.481.935	22.424.409
2014/15	11.000.987	9.032.411	18.286.056	13.955.349	29.287.043	22.987.760
2015/16	11.685.455	9.577.784	19.732.083	15.029.095	31.417.538	24.606.879
2016/17	11.786.143	9.593.258	20.426.214	15.447.396	32.212.357	25.040.654
2017/18	12.536.712	10.125.094	20.700.235	15.498.163	33.236.947	25.623.257
2018/19	12.453.623	10.027.860	21.124.279	15.685.141	33.577.902	25.713.001
2019/20	9.717.720	7.771.294	14.662.810	10.630.330	24.380.530	18.401.624
2020/21	624.166	322.061	20.591.678	15.139.586	21.215.844	15.461.647
2021/22	11.379.732	8.875.323	22.696.397	16.363.442	34.076.129	25.238.765

(a) Das Tourismusjahr erstreckt sich vom 1.11. bis 31.10.
L'anno turistico si calcola dall'1.11. al 31.10.

Quelle: ASTAT

Fonte: ASTAT

Tab. 17.9

Übernachtungen in den Beherbergungsbetrieben nach Halbjahr und Bezirksgemeinschaft - Tourismusjahr (a) 2021/22**Presenze negli esercizi ricettivi per stagione e comunità comprensoriale - Anno turistico (a) 2021/22**

BEZIRKS- GEMEINSCHAFTEN	Winter Inverno		Sommer Estate		Insgesamt Totale		COMUNITÀ COMPRESORIALI
	Insgesamt Totale	davon gastgewerblich di cui alberghieri	Insgesamt Totale	davon gastgewerblich di cui alberghieri	Insgesamt Totale	davon gastgewerblich di cui alberghieri	
Vinschgau	866.861	722.023	1.591.112	1.106.942	2.457.973	1.828.965	Val Venosta
Burggrafenamt	1.561.484	1.221.453	6.085.670	4.575.461	7.647.154	5.796.914	Burgraviato
Überetsch-Südt.Unterl.	416.182	284.157	1.954.741	1.229.040	2.370.923	1.513.197	Oltradige-Bassa Ates.
Bozen	260.525	190.121	498.480	343.781	759.005	533.902	Bolzano
Salten-Schlern	2.486.230	1.981.277	3.579.044	2.680.674	6.065.274	4.661.951	Salto-Sciliar
Eisacktal	947.279	750.391	2.229.809	1.619.652	3.177.088	2.370.043	Valle Isarco
Wipptal	567.882	498.688	779.894	684.128	1.347.776	1.182.816	Alta Valle Isarco
Pustertal	4.273.289	3.227.213	5.977.647	4.123.764	10.250.936	7.350.977	Val Pusteria
Insgesamt	11.379.732	8.875.323	22.696.397	16.363.442	34.076.129	25.238.765	Totale

(a) Das Tourismusjahr erstreckt sich vom 1.11. bis 31.10.
L'anno turistico si calcola dall'1.11. al 31.10.

Quelle: ASTAT

Fonte: ASTAT

Graf. 17.f

Index der Bettenauslastung in den Beherbergungsbetrieben nach Kategorie - Tourismusjahr (a) 2021/22
Prozentwerte

Indice di utilizzazione dei posti letto negli esercizi ricettivi per categoria - Anno turistico (a) 2021/22
Valori percentuali

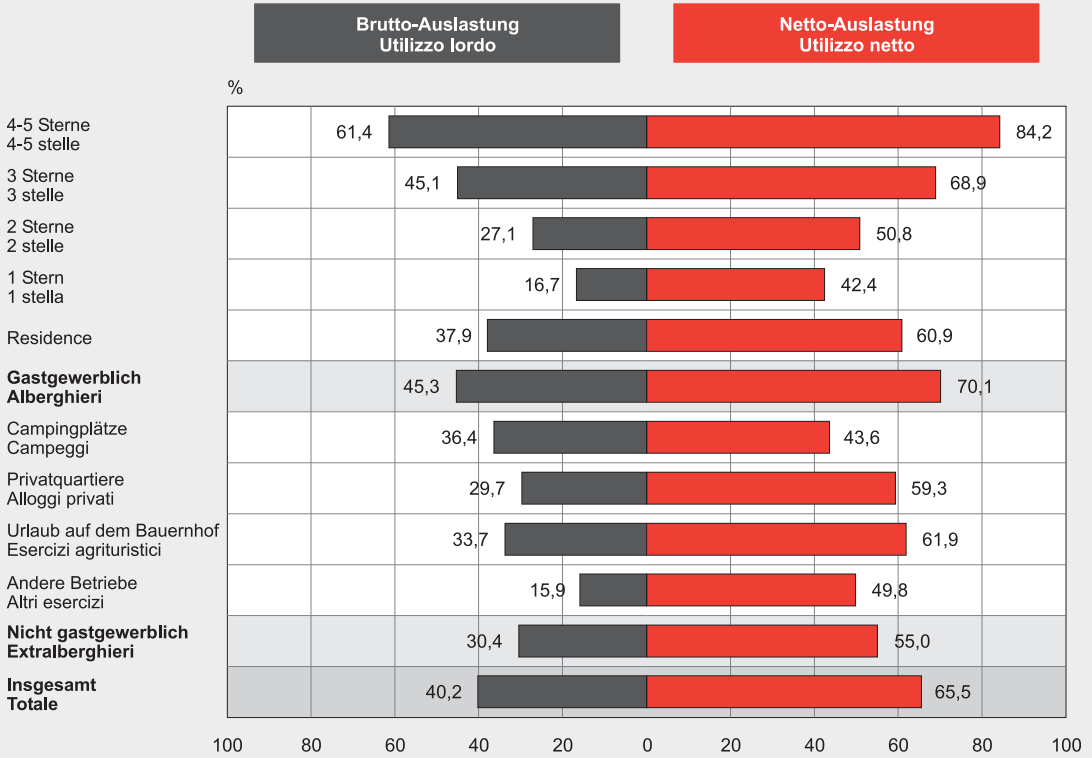

(a) Das Tourismusjahr erstreckt sich vom 1.11. bis 31.10.
L'anno turistico si calcola dall'1.11. al 31.10.

© astat 2024 - sr





Graf. 17.g

Übernachtungen in den Beherbergungsbetrieben nach Halbjahr, Herkunftsland und Bezirksgemeinschaft - Tourismusjahr (a) 2021/22

Presenze negli esercizi ricettivi per stagione turistica, paese di provenienza e comunità comprensoriale - Anno turistico (a) 2021/22

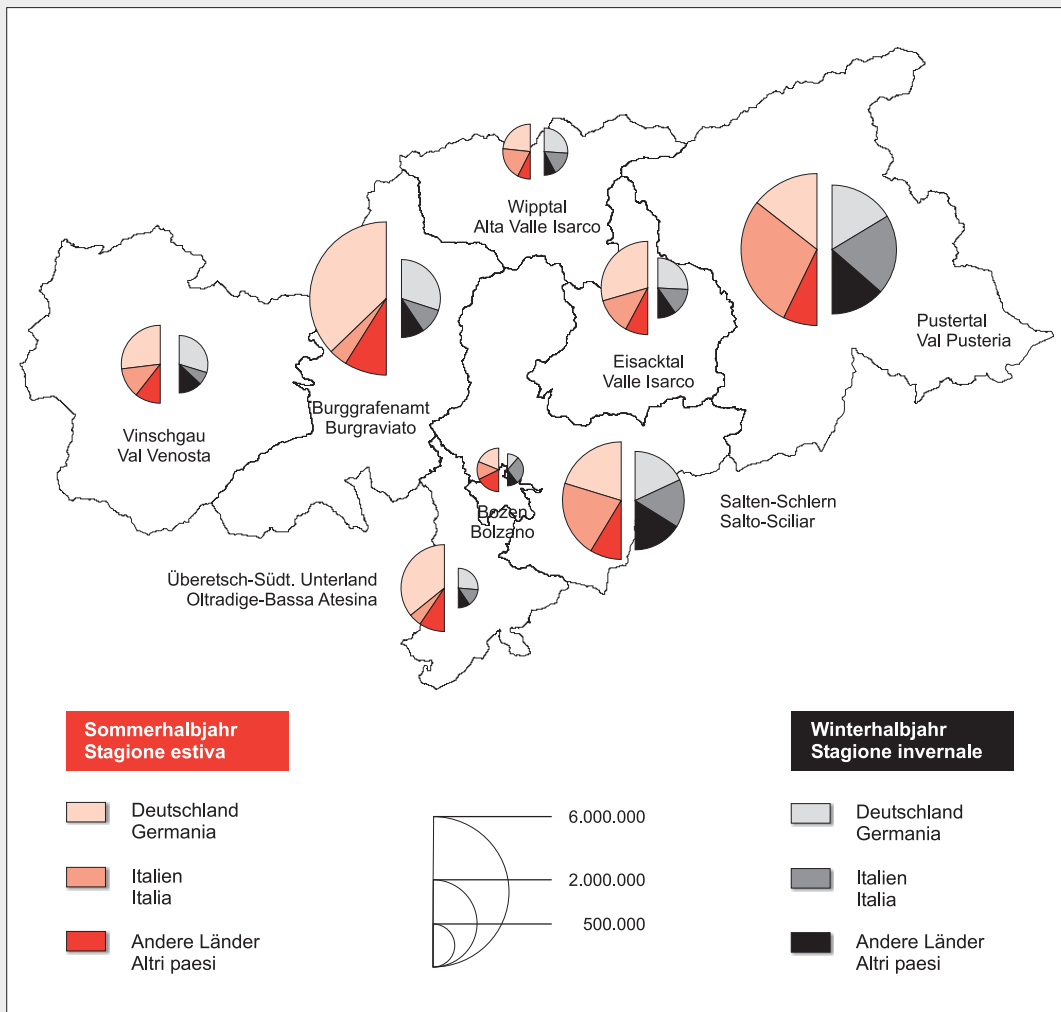

(a) Das Tourismusjahr erstreckt sich vom 1.11. bis 31.10.
L'anno turistico si calcola dall'1.11. al 31.10.

© astat 2024 - sr



Graf. 17.h

Index der Tourismusattraktivität nach Halbjahr und Herkunftsgebiet - Tourismusjahr (a) 2021/22

Indice di attrattività turistica per stagione turistica e regione di provenienza - Anno turistico (a) 2021/22

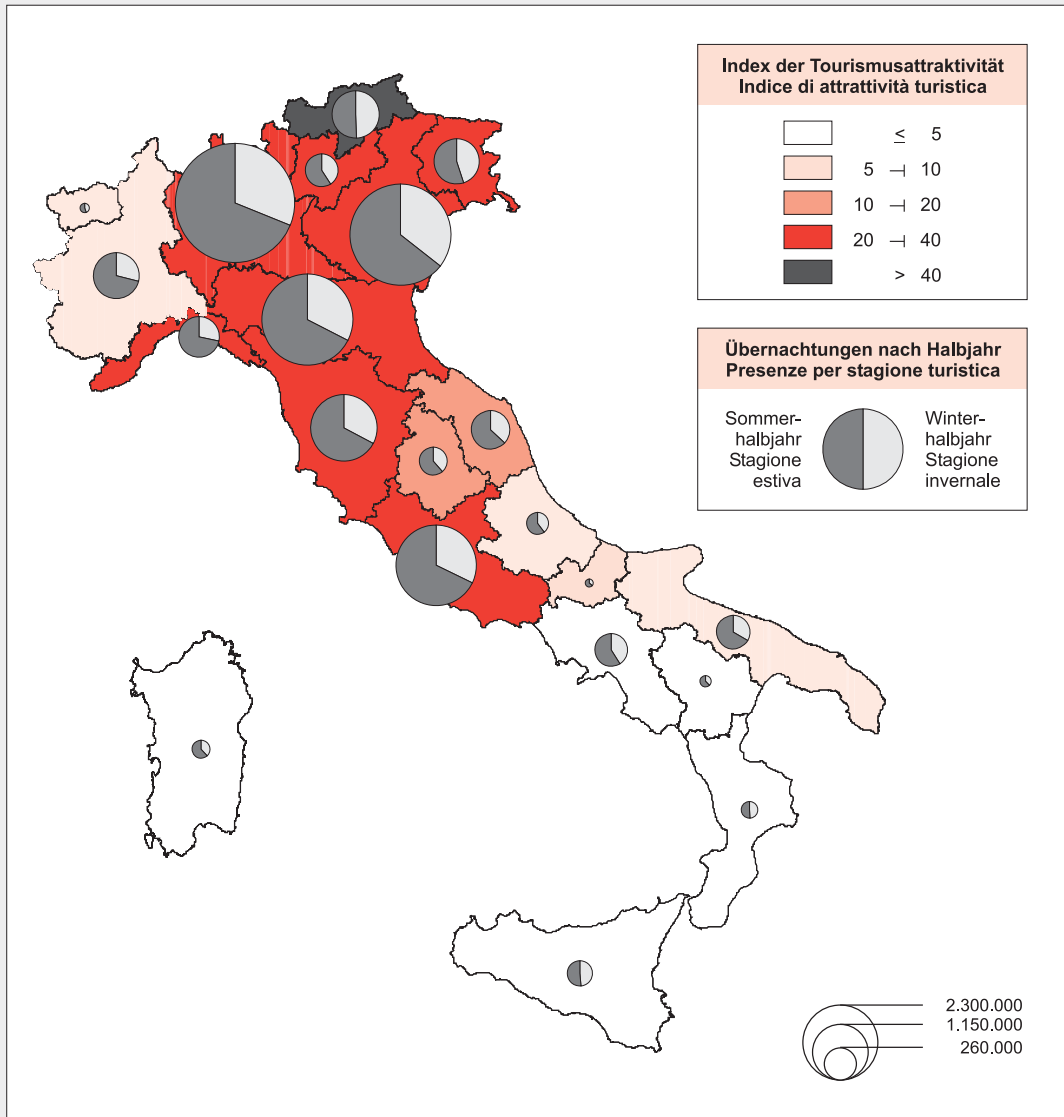

(a) Das Tourismusjahr erstreckt sich vom 1.11. bis 31.10.
L'anno turistico si calcola dall'1.11. al 31.10.