



07 Erwerbstätigkeit

Lavoro



Die Daten dieses Kapitels stammen aus folgenden Quellen:

- Volkszählung 2011,
- Dauerzählung der Bevölkerung 2019 und 2021,
- Stichprobenerhebung der Arbeitskräfte,
- ASTAT-Erhebung der öffentlich Bediensteten der staatlichen und örtlichen Körperschaften,
- Erhebung der Meldungen von Arbeitsverhältnissen bei der Landesabteilung Arbeitsmarktservice,
- Erhebung der Eingetragenen in der Arbeitslosenliste,
- Datenarchiv des INAIL zu den gemeldeten Arbeitsunfällen.

Mit Ausnahme der Arbeitskräfteerhebung handelt es sich um Vollerhebungen, d.h. es werden alle Untersuchungseinheiten erfasst. Deshalb sind die Zahlen auf die Einerstelle genau angegeben.

Die Daten der **Volkszählung** dienen im Bereich der Erwerbstätigkeit vor allem dazu, detailliertere Informationen zu liefern (z.B. Daten nach Gemeinden), als dies mit Stichprobendaten möglich ist.

Bei der **Stichprobenerhebung der Arbeitskräfte** hingegen wurde nur ein Teil der Grundgesamtheit (über das ganze Jahr verteilt insgesamt etwa 15.000 Personen) erhoben. Mit Methoden der mathematischen Statistik wurden diese Daten auf die gesamte Wohnbevölkerung Südtirols (ausgenommen die in Gemeinschaften lebenden Personen, z.B. in Altersheimen lebende Personen) hochgerechnet. Aus diesem Grund sind die Zahlen nicht auf die Einerstelle genau angegeben,

I dati di questo capitolo provengono da diverse fonti:

- il censimento della popolazione 2011,
- il censimento permanente della popolazione 2019 e 2021,
- la rilevazione campionaria delle forze di lavoro,
- la rilevazione ASTAT sul personale dipendente degli enti pubblici statali e locali,
- la rilevazione delle comunicazioni obbligatorie di rapporti di lavoro alla Ripartizione provinciale Servizio Mercato del lavoro,
- la rilevazione delle iscrizioni alla lista dei disoccupati,
- l'archivio dati dell'INAIL riguardante gli infortuni sul lavoro denunciati.

Ad eccezione della rilevazione delle forze di lavoro, tutte le citate rilevazioni sono di tipo censuario, perché prendono in considerazione tutte le unità di rilevazione. I dati riportati sono perciò attendibili fino alla singola unità.

I dati del **censimento** sono molto utili nel fornire informazioni nel campo occupazionale ad un livello di dettaglio decisamente più approfondito (ad esempio dati comunali) rispetto a quanto sia possibile con le indagini di tipo campionario.

Nella **rilevazione campionaria delle forze di lavoro** viene invece rilevata solo una parte della popolazione residente (nel corso dell'intero anno circa 15.000 persone). Con metodi statistici i dati vengono riportati all'universo dell'intera popolazione residente (esclusi i membri delle convivenze, come ad es. le persone ospitate nelle case di riposo). Per questo motivo i dati non possono essere considerati attendibili fino all'unità e subiscono quindi un arrotondamento al centinaio. A causa



sondern auf Hundert gerundet. Aufgrund dieser Rundungen kann es vorkommen, dass die Summe der Einzelwerte nicht mit dem Gesamtwert übereinstimmt.

Bei der **Arbeitskräfteerhebung** geht es neben der Untergliederung der Hauptaggregate nach den wichtigsten demografischen und ökonomischen Merkmalen wie Geschlecht, Alter und Stellung im Beruf in erster Linie um ihre Darstellung im zeitlichen Verlauf.

Zum Zwecke der **Definition der Erwerbsstellung** bei der Arbeitskräfteerhebung werden die Personen im Alter von 15 oder mehr Jahren zuerst gefragt, ob sie in der Bezugswoche der Befragung mindestens eine Arbeitsstunde geleistet haben. Wenn ja, gelten sie als **erwerbstätig**; wenn nein, werden folgende Fälle unterschieden:

- sie sind aufgrund von Urlaub, Gleitzeit, Krankenstand, obligatorischem Mutterschafts-/Vaterschaftsurlaub oder einer von der Führungskraft bezahlten Berufsausbildung vorübergehend von der Arbeit abwesend;
- sie befinden sich in Elternzeit und haben unabhängig von der Dauer der Abwesenheit Anspruch auf Einkommen oder arbeitsbezogene Leistungen und/oder beziehen diese;
- sie sind abwesend, da sie Saisonarbeitende sind, nehmen aber weiterhin regelmäßig die für die Fortsetzung ihrer Tätigkeit erforderlichen Aufgaben und Pflichten wahr;
- sie sind aus anderen Gründen vorübergehend abwesend und die voraussichtliche Dauer der Abwesenheit beträgt drei Monate oder weniger.

Auch in diesen Fällen gelten sie als **erwerbstätig**.

Die nichterwerbstätigen Personen im Alter von 15 bis 74 Jahren, die:

- in den vier Wochen vor der Berichtswoche mindestens eine aktive Arbeitssuche durchgeführt haben und innerhalb der nächsten zwei Wochen für eine Arbeit zur Verfügung stehen
- oder innerhalb von drei Monaten nach der Berichtswoche eine Arbeit aufnehmen werden und innerhalb der folgenden zwei Wochen für eine Arbeit zur Verfügung stehen würden, wenn ein früherer Beginn möglich wäre,

werden zu den **Arbeitslosen (oder Arbeitssuchenden)** gerechnet.

Die Zahl der **Erwerbspersonen** ergibt sich als Summe der **Erwerbstätigen** und **Arbeitssuchenden**.

degli arrotondamenti, la somma delle singole voci può non coincidere con il totale.

Nella **rilevazione delle forze di lavoro**, oltre alla suddivisione dei principali aggregati secondo le più importanti caratteristiche demografiche ed economiche (sesso, età e posizione nella professione), importante è anche la loro presentazione nell'evolversi temporale.

Per quanto riguarda le **definizioni riguardanti la rilevazione delle forze di lavoro** viene innanzitutto richiesto alle persone intervistate in età dai 15 anni in poi se, nella settimana di riferimento, hanno svolto almeno un'ora di lavoro. In caso di risposta affermativa vengono considerate **occupate**; in caso contrario si distingue tra varie situazioni:

- sono temporaneamente assenti dal lavoro perché in ferie, con orario flessibile, in malattia, in maternità/paternità obbligatoria, in formazione professionale retribuita dal datore di lavoro;
- sono in congedo parentale e ricevono e/o hanno diritto a un reddito o a prestazioni legate al lavoro, indipendentemente dalla durata dell'assenza;
- sono assenti in quanto lavoratori/lavoratrici stagionali ma continuano a svolgere regolarmente mansioni e compiti necessari al proseguimento dell'attività;
- sono temporaneamente assenti per altri motivi e la durata prevista dell'assenza è pari o inferiore a tre mesi.

Anche in questi casi vengono considerati **occupati**.

Le persone non occupate tra i 15 e i 74 anni che

- hanno effettuato almeno un'azione attiva di ricerca di lavoro nelle quattro settimane che precedono la settimana di riferimento e sono disponibili a lavorare entro le due settimane successive,
- oppure, inizieranno un lavoro entro tre mesi dalla settimana di riferimento e sarebbero disponibili a lavorare entro le due settimane successive, qualora fosse possibile anticipare l'inizio del lavoro,

vengono considerate tra i **disoccupati (o in cerca di occupazione)**.

Le **forze di lavoro** sono definite come la somma tra gli **occupati** e le **persone in cerca di lavoro**.



Die Personen, die nicht zur Erwerbsbevölkerung gehören, d.h. nicht als erwerbstätig oder arbeitslos gelten, werden zu den **Nichterwerbspersonen (oder nicht Arbeitskräften)** gerechnet.

Mit den Daten der Stichprobenerhebung der Arbeitskräfte werden u.a. zwei Maßzahlen berechnet, die für die Analyse des Arbeitsmarktes grundlegend sind:

- die **Erwerbsquote** (das Verhältnis zwischen Erwerbspersonen und Wohnbevölkerung ab 15 Jahren) drückt aus, wie stark sich die Bevölkerung am Erwerbsleben beteiligt;
- auch die amtliche **Arbeitslosenquote** wird mit den Daten der Arbeitskräfteerhebung ermittelt. Sie ergibt sich aus dem Verhältnis zwischen der Zahl der Arbeitssuchenden und der Zahl der Erwerbspersonen.

Die Zahl der **beim Arbeitsservice registrierten Arbeitslosen** ist ein weiterer Indikator für die Entwicklung des Arbeitsmarktes. Der Arbeitslosenstatus wird aufgrund von gesetzlichen Vorgaben und Kriterien, welche die Landesarbeitskommission vorgibt, festgestellt (z.B. die sofortige Bereitschaft, eine Arbeit aufzunehmen und aktiv auf Arbeitssuche zu sein).

Der Unterschied zwischen der Anzahl der „Arbeitssuchenden“ laut Arbeitskräfteerhebung und jener der Eintragungen beim Arbeitsservice lässt sich damit erklären, dass viele beim Arbeitsservice eingetragene Personen eine Gelegenheitsarbeit wahrnehmen oder Arbeitsstunden in geringerem Ausmaß leisten. Diese Personen sind von den „Arbeitssuchenden“ ausdrücklich ausgeschlossen.

Le persone che non fanno parte delle forze di lavoro, ovvero quelle non classificate come occupate o disoccupate sono considerate tra gli **inattivi (o non forze di lavoro)**.

Con i dati della rilevazione campionaria delle forze di lavoro vengono calcolati due indicatori fondamentali per l'analisi del mercato del lavoro:

- il **tasso di attività** (rapporto tra le forze di lavoro e la popolazione residente di 15 anni e più) esprime l'intensità della partecipazione della popolazione all'attività lavorativa;
- anche il **tasso ufficiale di disoccupazione** viene calcolato tramite i dati della rilevazione delle forze di lavoro. Esso si ottiene rapportando il numero delle persone in cerca di occupazione con il totale delle forze di lavoro.

Il numero dei **disoccupati iscritti all'ufficio servizio lavoro** è un altro indicatore dello sviluppo del mercato del lavoro. Lo status di disoccupato è definito dalla Commissione provinciale per l'impiego sulla base di precisi criteri giuridici (per es. disponibilità immediata all'impiego e ricerca attiva di un posto di lavoro).

La differenza tra il numero delle “persone in cerca di occupazione” secondo la rilevazione campionaria delle forze di lavoro e quello delle iscrizioni all'ufficio servizio lavoro è riconducibile al fatto che molte delle persone iscritte nella lista dei disoccupati svolgono un lavoro occasionale oppure con orario ridotto. Queste persone non sono comprese tra le “persone in cerca di occupazione”.



Tab. 7.1

Wohnbevölkerung mit 15 Jahren und mehr nach Erwerbs- oder Nichterwerbsstellung - Volkszählung 2011 und Dauerzählung der Bevölkerung 2019 und 2021**Popolazione residente di 15 anni e oltre per condizione professionale o non professionale - Censimento popolazione 2011 e censimento permanente della popolazione 2019 e 2021**

| ERWERBS- ODER NICHTERWERBSSTELLUNG | 2011 | 2019 (a) | 2021 (a) | CONDIZIONE PROFESSIONALE O NON PROFESSIONALE |
|--|----------------|----------------|----------------|--|
| Männer / Maschi | | | | |
| Erwerbspersonen | 140.496 | 148.711 | 147.027 | Forze di lavoro |
| Erwerbstätige | 136.990 | 143.149 | 143.017 | Occupato |
| Arbeitssuchende | 3.506 | 5.562 | 4.010 | In cerca di occupazione |
| Nichterwerbspersonen | 64.923 | 71.922 | 74.433 | Non forze di lavoro |
| Bezieher von Renten aus Arbeit oder Kapital | 44.119 | 45.554 | 47.075 | Perettore di pensioni da lavoro o di redditi da capitale |
| Schüler/Studierende | 14.171 | 16.223 | 16.005 | Studente |
| Im Haushalt tätig | 986 | 1.711 | 2.114 | Casalino |
| In anderer Stellung | 5.647 | 8.434 | 9.238 | In altra condizione |
| Zusammen | 205.419 | 220.633 | 221.460 | Totale |
| Frauen / Femmine | | | | |
| Erwerbspersonen | 115.217 | 126.403 | 124.367 | Forze di lavoro |
| Erwerbstätige | 111.375 | 120.975 | 120.559 | Occupata |
| Arbeitssuchende | 3.842 | 5.428 | 3.808 | In cerca di occupazione |
| Nichterwerbspersonen | 100.753 | 102.376 | 104.043 | Non forze di lavoro |
| Bezieherinnen von Renten aus Arbeit oder Kapital | 53.671 | 51.894 | 52.947 | Perceptrice di pensioni da lavoro o di redditi da capitale |
| Schülerinnen/Studierende | 16.562 | 18.738 | 18.763 | Studentessa |
| Im Haushalt tätig | 25.763 | 24.008 | 23.627 | Casalina |
| In anderer Stellung | 4.757 | 7.736 | 8.705 | In altra condizione |
| Zusammen | 215.970 | 228.779 | 228.410 | Totale |
| Insgesamt / Totale | | | | |
| Erwerbspersonen | 255.713 | 275.114 | 271.394 | Forze di lavoro |
| Erwerbstätige | 248.365 | 264.124 | 263.576 | Occupato/a |
| Arbeitssuchende | 7.348 | 10.990 | 7.818 | In cerca di occupazione |
| Nichterwerbspersonen | 165.676 | 174.298 | 178.476 | Non forze di lavoro |
| Bezieher/Bezieherinnen von Renten aus Arbeit oder Kapital | 97.790 | 97.448 | 100.022 | Percettore/perceptrice di pensioni da lavoro o di redditi da capitale |
| Schüler/innen, Studierende | 30.733 | 34.961 | 34.768 | Studente/ssa |
| Im Haushalt tätig | 26.749 | 25.719 | 25.741 | Casalino/a/o |
| In anderer Stellung | 10.404 | 16.170 | 17.944 | In altra condizione |
| Insgesamt | 421.389 | 449.412 | 449.870 | Totale |

(a) Die Werte wurden gerundet, daher stimmen die Summen der Einzelwerte nicht immer mit den Gesamtwerten überein.
I valori sono stati arrotondati e pertanto non sempre la somma delle singole cifre corrisponde al totale.

Quelle: ISTAT, Auswertung des ASTAT

Fonte: ISTAT, elaborazione ASTAT



Tab. 7.2

Erwerbstätige nach Geschlecht, Gemeinde, Bezirksgemeinschaft, funktionaler Kleinregion und statistischem Bezirk (a) - Dauerzählung der Bevölkerung 2021

Occupati per sesso, comune, comunità comprensoriale, piccole aree funzionali e comprensori statistici (a) - Censimento permanente della popolazione 2021

| GEMEINDEN | Absolute Werte Valori assoluti | | | Prozentuelle Verteilung Composizione percentuale | | COMUNI |
|----------------------------|-----------------------------------|-------------------|---------------------|---|-------------------|----------------------|
| | Männer Maschi | Frauen Femmine | Insgesamt Totale | Männer Maschi | Frauen Femmine | |
| 001 Aldein | 486 | 376 | 862 | 56,4 | 43,6 | Aldino |
| 002 Andrian | 297 | 257 | 554 | 53,6 | 46,4 | Andriano |
| 003 Altrei | 104 | 86 | 190 | 54,7 | 45,3 | Anterivo |
| 004 Eppan a.d.Weinstr. | 4.031 | 3.520 | 7.551 | 53,4 | 46,6 | Appiano s.s.d.vino |
| 005 Hafing | 256 | 210 | 466 | 54,9 | 45,1 | Avelengo |
| 006 Abtei | 917 | 725 | 1.642 | 55,8 | 44,2 | Badia |
| 007 Barbian | 479 | 417 | 896 | 53,5 | 46,5 | Barbiano |
| 008 Bozen | 25.886 | 22.916 | 48.802 | 53,0 | 47,0 | Bolzano |
| 009 Prags | 209 | 161 | 370 | 56,5 | 43,5 | Braies |
| 010 Brenner | 656 | 438 | 1.094 | 60,0 | 40,0 | Brennero |
| 011 Brixen | 5.892 | 5.209 | 11.101 | 53,1 | 46,9 | Bressanone |
| 012 Branzoll | 739 | 600 | 1.339 | 55,2 | 44,8 | Bronzolo |
| 013 Bruneck | 4.424 | 3.888 | 8.312 | 53,2 | 46,8 | Brunico |
| 014 Kuens | 120 | 93 | 213 | 56,3 | 43,7 | Caines |
| 015 Kaltern a.d.Weinstr. | 2.174 | 1.933 | 4.107 | 52,9 | 47,1 | Caldaro s.s.d.vino |
| 016 Freienfeld | 776 | 601 | 1.377 | 56,4 | 43,6 | Campo di Trens |
| 017 Sand in Taufers | 1.651 | 1.348 | 2.999 | 55,1 | 44,9 | Campo Tures |
| 018 Kastelbell-Tschars | 678 | 539 | 1.217 | 55,7 | 44,3 | Castelbello-Ciardes |
| 019 Kastelruth | 1.918 | 1.559 | 3.477 | 55,2 | 44,8 | Castelrotto |
| 020 TschermS | 436 | 396 | 832 | 52,4 | 47,6 | Cermes |
| 021 Kiens | 869 | 712 | 1.581 | 55,0 | 45,0 | Chienes |
| 022 Klausen | 1.447 | 1.212 | 2.659 | 54,4 | 45,6 | Chiusa |
| 023 Karneid | 1.008 | 797 | 1.805 | 55,8 | 44,2 | Cornedo all'Isarco |
| 024 Kurtatsch a.d.Weinstr. | 658 | 532 | 1.190 | 55,3 | 44,7 | Cortaccia s.s.d.vino |
| 025 Kurtinig a.d.Weinstr. | 186 | 167 | 353 | 52,7 | 47,3 | Cortina s.s.d.vino |
| 026 Corvara | 361 | 287 | 648 | 55,7 | 44,3 | Corvara in Badia |
| 027 Graun im Vinschgau | 616 | 463 | 1.079 | 57,1 | 42,9 | Curon Venosta |
| 028 Toblach | 940 | 718 | 1.658 | 56,7 | 43,3 | Dobbiaco |
| 029 Neumarkt | 1.393 | 1.255 | 2.648 | 52,6 | 47,4 | Egna |
| 030 Pfalzen | 854 | 752 | 1.606 | 53,2 | 46,8 | Falzes |
| 031 Völs am Schlern | 1.048 | 861 | 1.909 | 54,9 | 45,1 | Fié allo Sciliar |
| 032 Franzensfeste | 275 | 203 | 478 | 57,5 | 42,5 | Fortezza |
| 033 Villnöß | 745 | 574 | 1.319 | 56,5 | 43,5 | Funes |
| 034 Gais | 916 | 784 | 1.700 | 53,9 | 46,1 | Gais |
| 035 Gargazon | 491 | 455 | 946 | 51,9 | 48,1 | Gargazzone |
| 036 Glurns | 218 | 176 | 394 | 55,3 | 44,7 | Glorenza |
| 037 Latsch | 1.539 | 1.272 | 2.811 | 54,7 | 45,3 | Laces |
| 038 Algund | 1.348 | 1.230 | 2.578 | 52,3 | 47,7 | Lagundo |
| 039 Lajen | 778 | 651 | 1.429 | 54,4 | 45,6 | Laion |
| 040 Leifers | 4.894 | 4.039 | 8.933 | 54,8 | 45,2 | Laives |
| 041 Lana | 3.381 | 3.000 | 6.381 | 53,0 | 47,0 | Lana |
| 042 Laas | 1.078 | 926 | 2.004 | 53,8 | 46,2 | Lasa |
| 043 Laurein | 115 | 80 | 195 | 59,0 | 41,0 | Lauregno |
| 044 Lúsen | 437 | 375 | 812 | 53,8 | 46,2 | Luson |
| 045 Margreid a.d.Weinstr. | 353 | 296 | 649 | 54,4 | 45,6 | Magré s.s.d.vino |
| 046 Mals | 1.370 | 1.126 | 2.496 | 54,9 | 45,1 | Malles Venosta |
| 047 Enneberg | 848 | 650 | 1.498 | 56,6 | 43,4 | Marebbe |
| 048 Marling | 820 | 677 | 1.497 | 54,8 | 45,2 | Marlengo |
| 049 Martell | 259 | 194 | 453 | 57,2 | 42,8 | Martello |
| 050 Mölten | 533 | 418 | 951 | 56,0 | 44,0 | Meltina |
| 051 Meran | 10.060 | 8.759 | 18.819 | 53,5 | 46,5 | Merano |
| 052 Welsberg-Taisten | 797 | 641 | 1.438 | 55,4 | 44,6 | Monguelfo-Tesido |
| 053 Montan a.d.Weinstr. | 477 | 411 | 888 | 53,7 | 46,3 | Montagna s.s.d.vino |
| 054 Moos In Passeier | 604 | 433 | 1.037 | 58,2 | 41,8 | Moso in Passiria |
| 055 Nals | 593 | 537 | 1.130 | 52,5 | 47,5 | Nalles |
| 056 Naturns | 1.722 | 1.517 | 3.239 | 53,2 | 46,8 | Naturno |
| 057 Natz-Schabs | 959 | 821 | 1.780 | 53,9 | 46,1 | Naz-Sciaves |
| 058 Welschnofen | 603 | 447 | 1.050 | 57,4 | 42,6 | Nova Levante |
| 059 Deutschnofen | 1.172 | 923 | 2.095 | 55,9 | 44,1 | Nova Ponente |
| 060 Auer | 1.049 | 905 | 1.954 | 53,7 | 46,3 | Ora |



Tab. 7.2 - Fortsetzung / Segue

Erwerbstätige nach Geschlecht, Gemeinde, Bezirksgemeinschaft, funktionaler Kleinregion und statistischem Bezirk (a) - Dauerzählung der Bevölkerung 2021**Occupati per sesso, comune, comunità comprensoriale, piccole aree funzionali e comprensori statistici (a) - Censimento permanente della popolazione 2021**

| GEMEINDEN | Absolute Werte Valori assoluti | | | Prozentuelle Verteilung Composizione percentuale | | COMUNI |
|------------------------------|-----------------------------------|-------------------|---------------------|---|-------------------|----------------------------|
| | Männer Maschi | Frauen Femmine | Insgesamt Totale | Männer Maschi | Frauen Femmine | |
| 061 St. Ulrich | 1.221 | 1.025 | 2.246 | 54,4 | 45,6 | Ortisei |
| 062 Partschins | 1.084 | 951 | 2.035 | 53,3 | 46,7 | Parcines |
| 063 Percha | 464 | 403 | 867 | 53,5 | 46,5 | Perca |
| 064 Plaus | 238 | 179 | 417 | 57,1 | 42,9 | Plaus |
| 065 Waidbruck | 69 | 37 | 106 | 65,1 | 34,9 | Ponte Gardena |
| 066 Burgstall | 561 | 504 | 1.065 | 52,7 | 47,3 | Postal |
| 067 Prad am Stilfserjoch | 1.005 | 807 | 1.812 | 55,5 | 44,5 | Prato allo Stelvio |
| 068 Prettau | 146 | 115 | 261 | 55,9 | 44,1 | Predoi |
| 069 Proveis | 86 | 44 | 130 | 66,2 | 33,8 | Proves |
| 070 Ratschings | 1.394 | 1.085 | 2.479 | 56,2 | 43,8 | Racines |
| 071 Rasen-Antholz | 829 | 693 | 1.522 | 54,5 | 45,5 | Rasun-Anterselva |
| 072 Ritten | 2.303 | 1.914 | 4.217 | 54,6 | 45,4 | Renon |
| 073 Riffian | 390 | 340 | 730 | 53,4 | 46,6 | Rifiano |
| 074 Mühlbach | 881 | 757 | 1.638 | 53,8 | 46,2 | Rio di Pusteria |
| 075 Rodeneck | 391 | 298 | 689 | 56,7 | 43,3 | Rodengo |
| 076 Salurn a.d.Weinstr. | 1.000 | 764 | 1.764 | 56,7 | 43,3 | Salorno s.s.d.vino |
| 077 Innichen | 866 | 728 | 1.594 | 54,3 | 45,7 | San Candido |
| 079 Jenesien | 897 | 765 | 1.662 | 54,0 | 46,0 | San Genesio Atesino |
| 080 St. Leonhard in Passeier | 1.033 | 825 | 1.858 | 55,6 | 44,4 | San Leonardo in Passiria |
| 081 St. Lorenzen | 1.125 | 957 | 2.082 | 54,0 | 46,0 | San Lorenzo di Sebato |
| 082 St. Martin in Thurn | 492 | 381 | 873 | 56,4 | 43,6 | San Martino in Badia |
| 083 St. Martin in Passeier | 927 | 751 | 1.678 | 55,2 | 44,8 | San Martino in Passiria |
| 084 St. Pankraz | 445 | 327 | 772 | 57,6 | 42,4 | San Pancrazio |
| 085 St. Christina in Gröden | 519 | 402 | 921 | 56,4 | 43,6 | Santa Cristina Valgardena |
| 086 Sarntal | 2.063 | 1.652 | 3.715 | 55,5 | 44,5 | Sarentino |
| 087 Schenna | 878 | 724 | 1.602 | 54,8 | 45,2 | Scena |
| 088 Mühlwald | 443 | 337 | 780 | 56,8 | 43,2 | Selva dei Molini |
| 089 Wolkenstein in Gröden | 670 | 552 | 1.222 | 54,8 | 45,2 | Selva di Val Gardena |
| 091 Schnals | 366 | 299 | 665 | 55,0 | 45,0 | Senales |
| 092 Sexten | 528 | 405 | 933 | 56,6 | 43,4 | Sesto |
| 093 Schlanders | 1.734 | 1.430 | 3.164 | 54,8 | 45,2 | Silandro |
| 094 Schluderns | 457 | 397 | 854 | 53,5 | 46,5 | Sluderno |
| 095 Stilfs | 310 | 230 | 540 | 57,4 | 42,6 | Stelvio |
| 096 Terenten | 546 | 425 | 971 | 56,2 | 43,8 | Terento |
| 097 Terlan | 1.353 | 1.156 | 2.509 | 53,9 | 46,1 | Terlano |
| 098 Tramin a.d.Weinstr. | 958 | 783 | 1.741 | 55,0 | 45,0 | Termeno s.s.d.vino |
| 099 Tisens | 584 | 461 | 1.045 | 55,9 | 44,1 | Tesimo |
| 100 Tiers | 272 | 244 | 516 | 52,7 | 47,3 | Tires |
| 101 Tirol | 690 | 611 | 1.301 | 53,0 | 47,0 | Tirolo |
| 102 Truden im Naturpark | 267 | 243 | 510 | 52,4 | 47,6 | Trodene nel parco naturale |
| 103 Taufers im Münstertal | 210 | 167 | 377 | 55,7 | 44,3 | Tubre |
| 104 Ulten | 803 | 666 | 1.469 | 54,7 | 45,3 | Ultimo |
| 105 Pfatten | 309 | 235 | 544 | 56,8 | 43,2 | Vadena |
| 106 Olang | 888 | 701 | 1.589 | 55,9 | 44,1 | Valdaora |
| 107 Pfitsch | 837 | 684 | 1.521 | 55,0 | 45,0 | Val di Vizze |
| 108 Ahrntal | 1.754 | 1.369 | 3.123 | 56,2 | 43,8 | Valle Aurina |
| 109 Gsies | 649 | 545 | 1.194 | 54,4 | 45,6 | Valle di Casies |
| 110 Vintl | 991 | 777 | 1.768 | 56,1 | 43,9 | Vandoes |
| 111 Vahrn | 1.378 | 1.147 | 2.525 | 54,6 | 45,4 | Varna |
| 112 Vöran | 309 | 235 | 544 | 56,8 | 43,2 | Verano |
| 113 Niederdorf | 436 | 332 | 768 | 56,8 | 43,2 | Villabassa |
| 114 Villanders | 597 | 433 | 1.030 | 58,0 | 42,0 | Villandro |
| 115 Sterzing | 1.947 | 1.517 | 3.464 | 56,2 | 43,8 | Vipiteno |
| 116 Feldthurns | 824 | 753 | 1.577 | 52,3 | 47,7 | Velturno |
| 117 Wengen | 423 | 272 | 695 | 60,9 | 39,1 | La Valle |
| 118 U.L.Frau i.W.-St.Felix | 234 | 177 | 411 | 56,9 | 43,1 | Senale-San Felice |
| Südtirol insgesamt | 143.017 | 120.559 | 263.576 | 54,3 | 45,7 | Totale Alto Adige |

(a) Die Werte wurden gerundet, daher stimmen die Summen der Einzelwerte nicht immer mit den Gesamtwerten überein.
I valori sono stati arrotondati e pertanto non sempre la somma delle singole cifre corrisponde al totale.

Quelle: ISTAT, Auswertung des ASTAT

Fonte: ISTAT, elaborazione ASTAT



Tab. 7.2 - Fortsetzung / Segue

Erwerbstätige nach Geschlecht, Gemeinde, Bezirksgemeinschaft, funktionaler Kleinregion und statistischem Bezirk (a) - Dauerzählung der Bevölkerung 2021

Occupati per sesso, comune, comunità comprensoriale, piccole aree funzionali e comprensori statistici (a) - Censimento permanente della popolazione 2021

| | Absolute Werte Valori assoluti | | | Prozentuelle Verteilung Composizione percentuale | | |
|------------------------------------|-----------------------------------|-------------------|---------------------|---|-------------------|------------------------------------|
| | Männer Maschi | Frauen Femmine | Insgesamt Totale | Männer Maschi | Frauen Femmine | |
| Bezirks- gemeinschaften | | | | | | Comunità comprensoriali |
| Vinschgau | 9.840 | 8.026 | 17.866 | 55,1 | 44,9 | Val Venosta |
| Burggrafenamt | 28.208 | 24.182 | 52.390 | 53,8 | 46,2 | Burgraviato |
| Überetsch-Südt. Unterland | 20.728 | 17.558 | 38.286 | 54,1 | 45,9 | Oltradige-Bassa Atesina |
| Bozen | 25.886 | 22.916 | 48.802 | 53,0 | 47,0 | Bolzano |
| Salten-Schlern | 14.227 | 11.559 | 25.786 | 55,2 | 44,8 | Salto-Sciliar |
| Eisacktal | 14.877 | 12.684 | 27.561 | 54,0 | 46,0 | Valle Isarco |
| Wipptal | 5.885 | 4.528 | 10.413 | 56,5 | 43,5 | Alta Valle Isarco |
| Pustertal | 23.366 | 19.106 | 42.472 | 55,0 | 45,0 | Val Pusteria |
| Funktionale Kleinregionen | | | | | | Piccole aree funzionali |
| Statistische Bezirke | | | | | | Comprensori statistici |
| Mals | 4.186 | 3.366 | 7.552 | 55,4 | 44,6 | Malles |
| Schlanders | 4.610 | 3.822 | 8.432 | 54,7 | 45,3 | Silandro |
| Naturns | 2.766 | 2.355 | 5.121 | 54,0 | 46,0 | Naturno |
| Meran | 17.681 | 15.364 | 33.045 | 53,5 | 46,5 | Merano |
| Lana | 5.648 | 4.755 | 10.403 | 54,3 | 45,7 | Lana |
| St.Martin in Passeier | 2.564 | 2.009 | 4.573 | 56,1 | 43,9 | S.Martino in Passiria |
| Meran-Schlanders | 37.455 | 31.671 | 69.126 | 54,2 | 45,8 | Merano-Silandro |
| Bozen | 50.723 | 43.668 | 94.391 | 53,7 | 46,3 | Bolzano |
| Auer-Neumarkt | 6.931 | 5.818 | 12.749 | 54,4 | 45,6 | Ora-Egna |
| St.Ulrich | 5.106 | 4.189 | 9.295 | 54,9 | 45,1 | Ortisei |
| Bozen | 62.760 | 53.675 | 116.435 | 53,9 | 46,1 | Bolzano |
| Brixen | 14.817 | 12.559 | 27.376 | 54,1 | 45,9 | Bressanone |
| Sterzing | 5.610 | 4.325 | 9.935 | 56,5 | 43,5 | Vipiteno |
| Brixen-Sterzing | 20.427 | 16.884 | 37.311 | 54,7 | 45,3 | Bressanone-Vipiteno |
| Bruneck | 12.570 | 10.662 | 23.232 | 54,1 | 45,9 | Brunico |
| Sand in Taufers | 3.994 | 3.169 | 7.163 | 55,8 | 44,2 | Campo Tures |
| Innichen | 2.770 | 2.183 | 4.953 | 55,9 | 44,1 | S.Candido |
| Abtei | 3.041 | 2.315 | 5.356 | 56,8 | 43,2 | Badia |
| Bruneck | 22.375 | 18.329 | 40.704 | 55,0 | 45,0 | Brunico |
| Südtirol insgesamt | 143.017 | 120.559 | 263.576 | 54,3 | 45,7 | Totale provincia |

(a) Die absoluten Werte wurden gerundet, daher stimmen die Summen der Einzelwerte nicht immer mit den Gesamtwerten überein.
I valori assoluti sono stati arrotondati e pertanto non sempre la somma delle singole cifre corrisponde al totale.

Quelle: ISTAT, Auswertung des ASTAT

Fonte: ISTAT, elaborazione ASTAT



Graf. 7.a
Erwerbstätigenquote (15 Jahre und mehr) nach Gemeinde - Dauerzählung der Bevölkerung 2021
Tasso di occupazione (15 anni e oltre) per comune - Censimento permanente della popolazione 2021

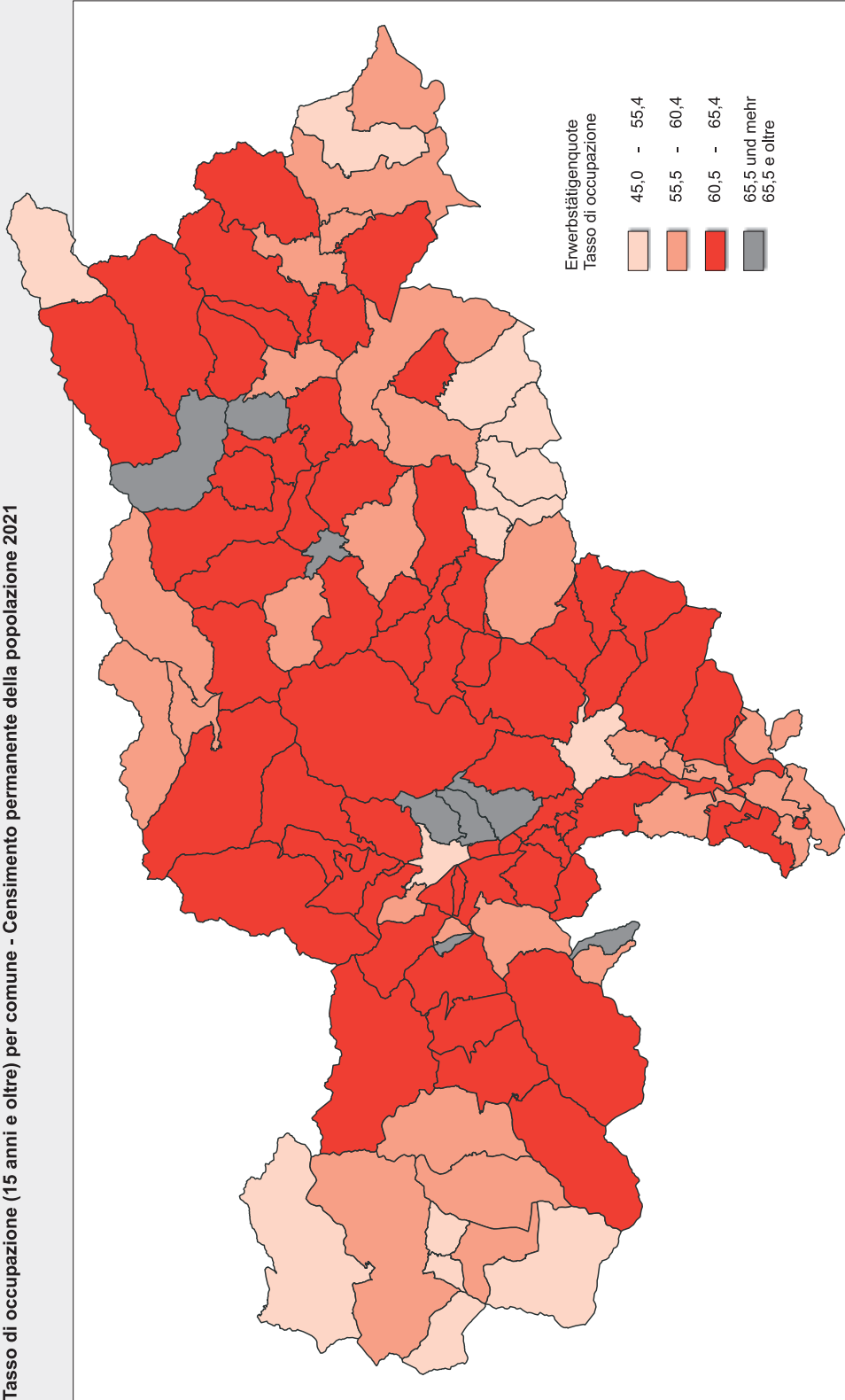

© astat 2024 - sr



Tab. 7.3

Erwerbspersonen (Erwerbstätige und Arbeitssuchende) nach Geschlecht (a) - 2019-2022
Jahresdurchschnitte

Forze di lavoro (occupati e persone in cerca di lavoro) per sesso (a) - 2019-2022
Medie annue

| | 2019 | 2020 | 2021 | 2022 | |
|------------------------|----------------|----------------|----------------|----------------|------------------------|
| Männer / Maschi | | | | | |
| Erwerbspersonen | 144.549 | 143.919 | 143.161 | 145.117 | Forze di lavoro |
| Erwerbstätige | 140.785 | 139.368 | 138.602 | 142.719 | Occupati |
| Arbeitssuchende | 3.764 | 4.550 | 4.559 | 2.398 | Disoccupati |
| Frauen / Femmine | | | | | |
| Erwerbspersonen | 122.644 | 118.106 | 116.464 | 124.113 | Forze di lavoro |
| Erwerbstätige | 118.739 | 112.952 | 111.119 | 120.393 | Occupate |
| Arbeitssuchende | 3.905 | 5.155 | 5.345 | 3.721 | Disoccupate |
| Insgesamt / Totale | | | | | |
| Erwerbspersonen | 267.193 | 262.025 | 259.625 | 269.230 | Forze di lavoro |
| Erwerbstätige | 259.524 | 252.320 | 249.721 | 263.111 | Occupati/e |
| Arbeitssuchende | 7.669 | 9.705 | 9.904 | 6.119 | Disoccupati/e |

(a) Die absoluten Werte wurden gerundet, daher stimmen die Summen der Einzelwerte nicht immer mit den Gesamtwerten überein.
I valori assoluti sono stati arrotondati e pertanto non sempre la somma delle singole cifre corrisponde al totale.

Quelle: ISTAT, Auswertung des ASTAT

Fonte: ISTAT, elaborazione ASTAT



Tab. 7.4

Erwerbspersonen (Erwerbstätige und Arbeitssuchende) nach Altersklasse und Geschlecht (a) - 2022
Jahresdurchschnitt**Forze di lavoro (occupati e persone in cerca di lavoro) per classe di età e sesso (a) - 2022**
Media annua

| ALTERSKLASSE (Jahre) | Erwerbstätige Occupati | | Arbeitssuchende Persone in cerca di lavoro | | Erwerbspersonen Forze di lavoro | | CLASSE DI ETÀ (anni) |
|-------------------------|---------------------------|--------------|---|--------------|------------------------------------|--------------|-------------------------|
| | N | % | N | % | N | % | |
| Männer / Maschi | | | | | | | |
| 15-24 | 12.690 | 8,9 | **** | **** | 13.283 | 9,2 | 15-24 |
| 25-34 | 27.610 | 19,3 | **** | **** | 27.976 | 19,3 | 25-34 |
| 35-44 | 31.613 | 22,2 | **** | **** | 31.928 | 22,0 | 35-44 |
| 45-54 | 38.024 | 26,6 | **** | **** | 38.616 | 26,6 | 45-54 |
| 55-64 | 26.749 | 18,7 | **** | **** | 27.200 | 18,7 | 55-64 |
| 65 und mehr | 6.034 | 4,2 | **** | **** | 6.114 | 4,2 | 65 e oltre |
| Zusammen | 142.719 | 100,0 | 2.398 | 100,0 | 145.117 | 100,0 | Totale |
| Frauen / Femmine | | | | | | | |
| 15-24 | 10.532 | 8,7 | **** | **** | 10.968 | 8,8 | 15-24 |
| 25-34 | 21.587 | 17,9 | **** | **** | 22.463 | 18,1 | 25-34 |
| 35-44 | 26.286 | 21,8 | **** | **** | 27.254 | 22,0 | 35-44 |
| 45-54 | 34.565 | 28,7 | **** | **** | 35.476 | 28,6 | 45-54 |
| 55-64 | 24.140 | 20,1 | **** | **** | 24.670 | 19,9 | 55-64 |
| 65 und mehr | 3.282 | 2,7 | **** | **** | 3.282 | 2,6 | 65 e oltre |
| Zusammen | 120.393 | 100,0 | 3.721 | 100,0 | 124.113 | 100,0 | Totale |
| Insgesamt / Totale | | | | | | | |
| 15-24 | 23.222 | 8,8 | 1.029 | 16,8 | 24.251 | 9,0 | 15-24 |
| 25-34 | 49.197 | 18,7 | 1.241 | 20,3 | 50.439 | 18,7 | 25-34 |
| 35-44 | 57.899 | 22,0 | 1.283 | 21,0 | 59.182 | 22,0 | 35-44 |
| 45-54 | 72.589 | 27,6 | 1.504 | 24,6 | 74.093 | 27,5 | 45-54 |
| 55-64 | 50.889 | 19,3 | **** | **** | 51.871 | 19,3 | 55-64 |
| 65 und mehr | 9.316 | 3,5 | **** | **** | 9.395 | 3,5 | 65 e oltre |
| Insgesamt | 263.111 | 100,0 | 6.119 | 100,0 | 269.230 | 100,0 | Totale |

(a) Die absoluten Werte wurden gerundet, daher stimmen die Summen der Einzelwerte nicht immer mit den Gesamtwerten überein.
I valori assoluti sono stati arrotondati e pertanto non sempre la somma delle singole cifre corrisponde al totale.

Quelle: ISTAT, Auswertung des ASTAT

Fonte: ISTAT, elaborazione ASTAT

Graf. 7.b

Alters- und geschlechtsspezifische Erwerbsquoten (a) - 2022

Tassi specifici di attività per età e sesso (a) - 2022

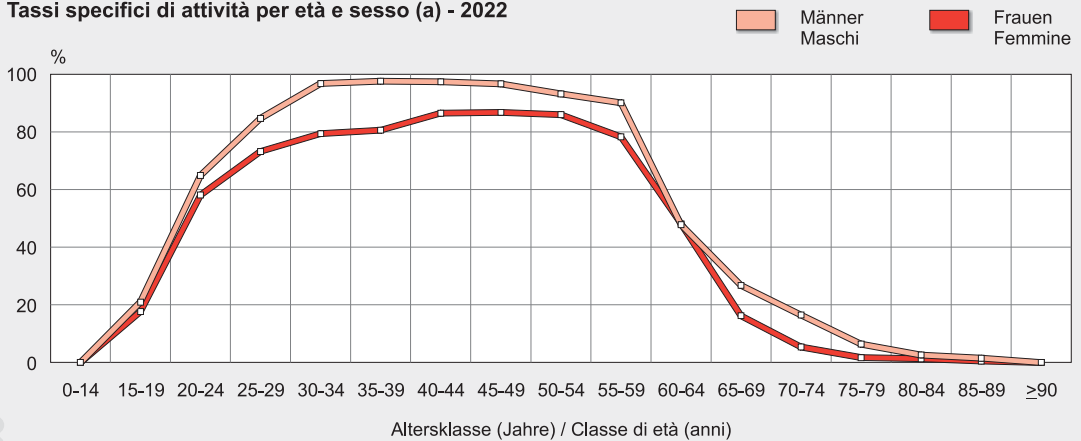

(a) Prozentanteil der Erwerbspersonen an der Wohnbevölkerung im jeweiligen Alter
 Percentuale di forze di lavoro rispetto alla popolazione residente della rispettiva classe di età

© astat 2024 - sr



Tab. 7.5

 Erwerbspersonen (Erwerbstätige und Arbeitssuchende) nach Staatsbürgerschaft und Geschlecht (a) - 2022
 Jahresdurchschnitt

 Forze di lavoro (occupati e persone in cerca di lavoro) per cittadinanza e sesso (a) - 2022
 Media annua

| STAATSBÜRGERSCHAFT | Erwerbstätige Occupati | | Arbeitssuchende Persone in cerca di lavoro | | Erwerbspersonen Forze di lavoro | | CITTADINANZA |
|---------------------------|------------------------|--------------|--|--------------|---------------------------------|--------------|--------------------|
| | N | % | N | % | N | % | |
| Männer / Maschi | | | | | | | |
| Italienische | 128.395 | 90,0 | 1.610 | 67,1 | 130.006 | 89,6 | Italiana |
| Ausländische - EU | 3.943 | 2,8 | **** | **** | 4.256 | 2,9 | Straniera - UE |
| Ausländische - Nicht EU | 10.380 | 7,3 | **** | **** | 10.855 | 7,5 | Straniera - Non-UE |
| Zusammen | 142.719 | 100,0 | 2.398 | 100,0 | 145.117 | 100,0 | Totale |
| Frauen / Femmine | | | | | | | |
| Italienische | 108.148 | 89,8 | 2.678 | 72,0 | 110.826 | 89,3 | Italiana |
| Ausländische - EU | 7.309 | 6,1 | **** | **** | 7.550 | 6,1 | Straniera - UE |
| Ausländische - Nicht EU | 4.936 | 4,1 | **** | **** | 5.737 | 4,6 | Straniera - Non-UE |
| Zusammen | 120.393 | 100,0 | 3.721 | 100,0 | 124.113 | 100,0 | Totale |
| Insgesamt / Totale | | | | | | | |
| Italienische | 236.543 | 89,9 | 4.289 | 70,1 | 240.832 | 89,5 | Italiana |
| Ausländische - EU | 11.252 | 4,3 | **** | **** | 11.806 | 4,4 | Straniera - UE |
| Ausländische - Nicht EU | 15.316 | 5,8 | 1.276 | 20,9 | 16.592 | 6,2 | Straniera - Non-UE |
| Insgesamt | 263.111 | 100,0 | 6.119 | 100,0 | 269.230 | 100,0 | Totale |

(a) Die absoluten Werte wurden gerundet, daher stimmen die Summen der Einzelwerte nicht immer mit den Gesamtwerten überein.
 I valori assoluti sono stati arrotondati e pertanto non sempre la somma delle singole cifre corrisponde al totale.

Quelle: ISTAT, Auswertung des ASTAT

Fonte: ISTAT, elaborazione ASTAT



Tab. 7.6

Erwerbspersonen (Erwerbstätige und Arbeitssuchende) nach Bildungsgrad und Geschlecht (a) - 2022
Jahresdurchschnitt**Forze di lavoro (occupati e persone in cerca di lavoro) per grado di istruzione e sesso (a) - 2022**
Media annua

| BILDUNGSGRAD | Erwerbstätige Occupati | | Arbeitssuchende Persone in cerca di lavoro | | Erwerbspersonen Forze di lavoro | | GRADO DI ISTRUZIONE |
|--------------------|---------------------------|--------------|---|--------------|------------------------------------|--------------|-------------------------|
| | N | % | N | % | N | % | |
| Männer / Maschi | | | | | | | |
| Bis Mittelschule | 48.976 | 34,3 | 1.234 | 51,5 | 50.210 | 34,6 | Fino alla licenza media |
| Berufsabschluss | 34.461 | 24,2 | **** | **** | 34.894 | 24,1 | Qualifica professionale |
| Matura | 38.538 | 27,0 | **** | **** | 39.219 | 27,0 | Diploma di maturità |
| Hochschulabschluss | 20.744 | 14,5 | **** | **** | 20.794 | 14,3 | Laurea |
| Zusammen | 142.719 | 100,0 | 2.398 | 100,0 | 145.117 | 100,0 | Totale |
| Frauen / Femmine | | | | | | | |
| Bis Mittelschule | 32.359 | 26,9 | 1.199 | 32,2 | 33.558 | 27,0 | Fino alla licenza media |
| Berufsabschluss | 22.646 | 18,8 | 1.008 | **** | 23.654 | 19,1 | Qualifica professionale |
| Matura | 38.309 | 31,8 | 1.079 | 29,0 | 39.388 | 31,7 | Diploma di maturità |
| Hochschulabschluss | 27.079 | 22,5 | **** | **** | 27.513 | 22,2 | Laurea |
| Zusammen | 120.393 | 100,0 | 3.721 | 100,0 | 124.113 | 100,0 | Totale |
| Insgesamt / Totale | | | | | | | |
| Bis Mittelschule | 81.335 | 30,9 | 2.433 | 39,8 | 83.768 | 31,1 | Fino alla licenza media |
| Berufsabschluss | 57.106 | 21,7 | 1.441 | 23,6 | 58.548 | 21,8 | Qualifica professionale |
| Matura | 76.847 | 29,2 | 1.760 | 28,8 | 78.607 | 29,2 | Diploma di maturità |
| Hochschulabschluss | 47.823 | 18,2 | **** | 7,9 | 48.307 | 17,9 | Laurea |
| Insgesamt | 263.111 | 100,0 | 6.119 | 100,0 | 269.230 | 100,0 | Totale |

(a) Die absoluten Werte wurden gerundet, daher stimmen die Summen der Einzelwerte nicht immer mit den Gesamtwerten überein.
I valori assoluti sono stati arrotondati e pertanto non sempre la somma delle singole cifre corrisponde al totale.

Quelle: ISTAT, Auswertung des ASTAT

Fonte: ISTAT, elaborazione ASTAT

Tab. 7.7

Erwerbstätige nach Beruf und Geschlecht (a) - 2022
 Jahresdurchschnitt

Occupati per professione e sesso (a) - 2022
 Media annua

| BERUFE | Männer Maschi | | Frauen Femmine | | Insgesamt Totale | | PROFESSIONI |
|--|------------------|--------------|-------------------|--------------|---------------------|--------------|---|
| | N | % | N | % | N | % | |
| Gesetzgeber/innen, Führungskräfte der höchsten Ebene und Unternehmer/innen | 5.520 | 3,9 | 2.752 | 2,3 | 8.272 | 3,1 | Legislatori/Legislatrici, imprenditori/imprenditrici e alta dirigenza |
| Geistes- und naturwissenschaftliche Berufe, Berufe mit hohem Spezialisierungsgrad | 14.049 | 9,8 | 18.000 | 15,0 | 32.049 | 12,2 | Professioni intellettuali, scientifiche e di elevata specializzazione |
| Technische Berufe | 26.922 | 18,9 | 19.652 | 16,3 | 46.574 | 17,7 | Professioni tecniche |
| Bürokräfte und verwandte Berufe | 10.475 | 7,3 | 23.021 | 19,1 | 33.495 | 12,7 | Professioni esecutive nel lavoro d'ufficio |
| Qualifizierte Berufe im Bereich Handel und Dienstleistungen | 20.864 | 14,6 | 38.255 | 31,8 | 59.119 | 22,5 | Professioni qualificate nelle attività commerciali e nei servizi |
| Handwerks- und verwandte Berufe, Fachkräfte in Land- und Forstwirtschaft und Fischerei | 39.336 | 27,6 | 5.901 | 4,9 | 45.237 | 17,2 | Artigiani/e, operai/e specializzati/e e agricoltori/agricoltrici |
| Bediener/innen von Anlagen und Maschinen und Montageberufe | 11.075 | 7,8 | 1.476 | 1,2 | 12.551 | 4,8 | Conduttori/Conduatrici di impianti, operai di macchinari fissi e mobili e conducenti di veicoli |
| Hilfsarbeitskräfte | 12.633 | 8,9 | 11.336 | 9,4 | 23.970 | 9,1 | Professioni non qualificate |
| Angehörige der regulären Streitkräfte | 1.845 | 1,3 | - | - | 1.845 | 0,7 | Forze armate |
| Insgesamt | 142.719 | 100,0 | 120.393 | 100,0 | 263.111 | 100,0 | Totale |

(a) Die absoluten Werte wurden gerundet, daher stimmen die Summen der Einzelwerte nicht immer mit den Gesamtwerten überein.
 I valori assoluti sono stati arrotondati e pertanto non sempre la somma delle singole cifre corrisponde al totale.

Quelle: ISTAT, Auswertung des ASTAT

Fonte: ISTAT, elaborazione ASTAT

Graf. 7.c

Erwerbstätige nach Wirtschaftsbereich und Geschlecht - 2022
 Jahresdurchschnitt - Prozentuelle Verteilung

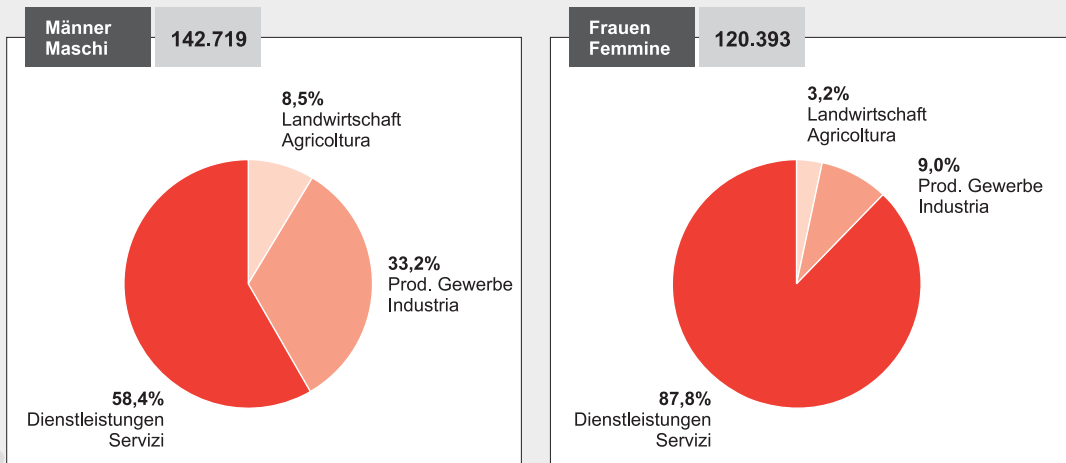
Occupati per settore economico e sesso - 2022
 Media annua - Composizione percentuale

© astat 2024 - sr





Tab. 7.8

Erwerbstätige nach Wirtschaftsbereich, Stellung im Beruf und Geschlecht (a) - 2022
Jahresdurchschnitt**Occupati per settore economico, posizione nella professione e sesso (a) - 2022**
Media annua

| WIRTSCHAFTSBEREICH | Abhängig Erwerbstätige Occupati dipendenti | | Selbstständig Erwerbstätige Occupati indipendenti | | Insgesamt Totale | | SETTORE ECONOMICO |
|------------------------|---|--------------|--|--------------|---------------------|--------------|-------------------|
| | N | % | N | % | N | % | |
| Männer / Maschi | | | | | | | |
| Landwirtschaft | 1.383 | 1,3 | 10.703 | 26,7 | 12.086 | 8,5 | Agricoltura |
| Produzierendes Gewerbe | 38.915 | 37,9 | 8.427 | 21,0 | 47.341 | 33,2 | Industria |
| Dienstleistungen | 62.389 | 60,8 | 20.903 | 52,2 | 83.291 | 58,4 | Servizi |
| Zusammen | 102.687 | 100,0 | 40.032 | 100,0 | 142.719 | 100,0 | Totale |
| Frauen / Femmine | | | | | | | |
| Landwirtschaft | **** | 0,9 | 2.997 | 13,9 | 3.847 | 3,2 | Agricoltura |
| Produzierendes Gewerbe | 9.269 | 9,4 | 1.555 | 7,2 | 10.824 | 9,0 | Industria |
| Dienstleistungen | 88.763 | 89,8 | 16.958 | 78,8 | 105.721 | 87,8 | Servizi |
| Zusammen | 98.882 | 100,0 | 21.510 | 100,0 | 120.393 | 100,0 | Totale |
| Insgesamt / Totale | | | | | | | |
| Landwirtschaft | 2.233 | 1,1 | 13.700 | 22,3 | 15.933 | 6,1 | Agricoltura |
| Produzierendes Gewerbe | 48.184 | 23,9 | 9.981 | 16,2 | 58.165 | 22,1 | Industria |
| Dienstleistungen | 151.152 | 75,0 | 37.861 | 61,5 | 189.013 | 71,8 | Servizi |
| Insgesamt | 201.569 | 100,0 | 61.543 | 100,0 | 263.111 | 100,0 | Totale |

(a) Die absoluten Werte wurden gerundet, daher stimmen die Summen der Einzelwerte nicht immer mit den Gesamtwerten überein.
I valori assoluti sono stati arrotondati e pertanto non sempre la somma delle singole cifre corrisponde al totale.

Quelle: ISTAT, Auswertung des ASTAT

Fonte: ISTAT, elaborazione ASTAT

Tab. 7.9

Abhängig Erwerbstätige nach Wirtschaftsbereich, Dauerhaftigkeit des Arbeitsverhältnisses, Arbeitszeit und Geschlecht (a) - 2022
 Jahresdurchschnitt

Occupati dipendenti per settore economico, stabilità del rapporto di lavoro, orario di lavoro e sesso (a) - 2022
 Media annua

| | Vollzeitbeschäftigung A tempo pieno | | Teilzeitbeschäftigung A tempo parziale | | Insgesamt Totale | | |
|-----------------------------------|--|--------------|---|--------------|---------------------|--------------|-----------------------------|
| | N | % | N | % | N | % | |
| Männer / Maschi | | | | | | | |
| Wirtschaftsbereich | | | | | | | Settore economico |
| Landwirtschaft | 1.280 | 1,4 | **** | 1,2 | 1.383 | 1,3 | Agricoltura |
| Produzierendes Gewerbe | 37.521 | 39,8 | 1.394 | 16,5 | 38.915 | 37,9 | Industria |
| Dienstleistungen | 55.427 | 58,8 | 6.962 | 82,3 | 62.389 | 60,8 | Servizi |
| Dauerhaftigkeit der Arbeit | | | | | | | Stabilità del lavoro |
| Befristete Beschäftigung | 12.023 | 12,8 | 2.514 | 29,7 | 14.536 | 14,2 | A tempo determinato |
| Unbefristete Beschäftigung | 82.205 | 87,2 | 5.945 | 70,3 | 88.150 | 85,8 | A tempo indeterminato |
| Zusammen | 94.228 | 100,0 | 8.459 | 100,0 | 102.687 | 100,0 | Totale |
| Frauen / Femmine | | | | | | | |
| Wirtschaftsbereich | | | | | | | Settore economico |
| Landwirtschaft | **** | 1,4 | **** | 0,1 | **** | 0,9 | Agricoltura |
| Produzierendes Gewerbe | 5.873 | 10,7 | 3.396 | 7,7 | 9.269 | 9,4 | Industria |
| Dienstleistungen | 48.146 | 87,8 | 40.618 | 92,2 | 88.763 | 89,8 | Servizi |
| Dauerhaftigkeit der Arbeit | | | | | | | Stabilità del lavoro |
| Befristete Beschäftigung | 12.283 | 22,4 | 7.974 | 18,1 | 20.256 | 20,5 | A tempo determinato |
| Unbefristete Beschäftigung | 42.524 | 77,6 | 36.102 | 81,9 | 78.626 | 79,5 | A tempo indeterminato |
| Zusammen | 54.807 | 100,0 | 44.076 | 100,0 | 98.882 | 100,0 | Totale |
| Insgesamt / Totale | | | | | | | |
| Wirtschaftsbereich | | | | | | | Settore economico |
| Landwirtschaft | 2.068 | 1,4 | **** | 0,3 | 2.233 | 1,1 | Agricoltura |
| Produzierendes Gewerbe | 43.394 | 29,1 | 4.790 | 9,1 | 48.184 | 23,9 | Industria |
| Dienstleistungen | 103.572 | 69,5 | 47.580 | 90,6 | 151.152 | 75,0 | Servizi |
| Dauerhaftigkeit der Arbeit | | | | | | | Stabilità del lavoro |
| Befristete Beschäftigung | 24.305 | 16,3 | 10.487 | 20,0 | 34.792 | 17,3 | A tempo determinato |
| Unbefristete Beschäftigung | 124.729 | 83,7 | 42.047 | 80,0 | 166.777 | 82,7 | A tempo indeterminato |
| Insgesamt | 149.034 | 100,0 | 52.535 | 100,0 | 201.569 | 100,0 | Totale |

(a) Die absoluten Werte wurden gerundet, daher stimmen die Summen der Einzelwerte nicht immer mit den Gesamtwerten überein.
 I valori assoluti sono stati arrotondati e pertanto non sempre la somma delle singole cifre corrisponde al totale.

Quelle: ISTAT, Auswertung des ASTAT

Fonte: ISTAT, elaborazione ASTAT



Tab. 7.10

Erwerbstätige nach Wirtschaftszweig und Geschlecht (a) - 2022
Jahresdurchschnitt**Occupati per ramo di attività economica e sesso (a) - 2022**
Media annua

| WIRTSCHAFTSTÄTIGKEIT | Männer Maschi | | Frauen Femmine | | Insgesamt Totale | | ATTIVITÀ ECONOMICA |
|--|------------------|--------------|-------------------|--------------|---------------------|--------------|---|
| | N | % | N | % | N | % | |
| Landwirtschaft | 12.086 | 8,5 | 3.847 | 3,2 | 15.933 | 6,1 | Agricoltura |
| Produzierendes Gewerbe | 47.341 | 33,2 | 10.824 | 9,0 | 58.165 | 22,1 | Industria |
| Verarbeitendes Gewerbe/ Herstellung von Waren | 29.768 | 20,9 | 8.870 | 7,4 | 38.639 | 14,7 | Attività manifatturiere |
| Baugewerbe | 17.573 | 12,3 | 1.954 | 1,6 | 19.527 | 7,4 | Costruzioni |
| Dienstleistungen | 83.291 | 58,4 | 105.721 | 87,8 | 189.013 | 71,8 | Servizi |
| Handel | 20.063 | 14,1 | 18.112 | 15,0 | 38.176 | 14,5 | Commercio |
| Gastgewerbe | 14.757 | 10,3 | 21.036 | 17,5 | 35.793 | 13,6 | Alloggio e ristorazione |
| Verkehr und Lagerung | 7.051 | 4,9 | 1.690 | 1,4 | 8.741 | 3,3 | Trasporto e magazzinaggio |
| Information und Kommunikation | 3.160 | 2,2 | **** | 0,7 | 4.062 | 1,5 | Servizi di informazione e comunicazione |
| Finanz- und Versicherungs- dienstleistungen | 3.123 | 2,2 | 3.098 | 2,6 | 6.221 | 2,4 | Attività finanziarie e assicurative |
| Grundstücks- und Wohnungswesen, Dienstleistungen für Unternehmen, sonstige freiberufliche und wissenschaftliche Tätigkeiten | 11.798 | 8,3 | 12.284 | 10,2 | 24.082 | 9,2 | Attività immobiliari, servizi alle imprese e altre attività professionali e imprenditoriali |
| Öffentliche Verwaltung, Verteidigung; Gesetzliche Sozialversicherung | 7.029 | 4,9 | 5.132 | 4,3 | 12.162 | 4,6 | Amministrazione pubblica e difesa assicurazione sociale obbligatoria |
| Erziehung und Unterricht, Gesund- heits- und Sozialwesen | 11.782 | 8,3 | 33.272 | 27,6 | 45.054 | 17,1 | Istruzione, sanità ed altri servizi sociali |
| Sonstige kollektive und persöhn- liche Dienstleistungen | 4.528 | 3,2 | 10.195 | 8,5 | 14.724 | 5,6 | Altri servizi collettivi e personali |
| Insgesamt | 142.719 | 100,0 | 120.393 | 100,0 | 263.111 | 100,0 | Totale |

(a) Die absoluten Werte wurden gerundet, daher stimmen die Summen der Einzelwerte nicht immer mit den Gesamtwerten überein.
I valori assoluti sono stati arrotondati e pertanto non sempre la somma delle singole cifre corrisponde al totale.

Quelle: ISTAT, Auswertung des ASTAT

Fonte: ISTAT, elaborazione ASTAT

Tab. 7.11

Arbeitslosenquoten (a) - 2018-2022 (b)
Tassi di disoccupazione (a) - 2018-2022 (b)

| | 2018 | 2019 | 2020 | 2021 (b) | 2022 | |
|------------------|------------|------------|------------|------------|------------|-------------------|
| Südtirol | 2,9 | 2,9 | 3,8 | 3,8 | 2,3 | Alto Adige |
| Männer | 2,8 | 2,6 | 3,2 | 3,2 | 1,7 | Maschi |
| Frauen | 3,1 | 3,2 | 4,4 | 4,6 | 3,0 | Femmine |
| Trentino | 4,8 | 5,1 | 5,3 | 4,8 | 3,8 | Trentino |
| Italien | 10,6 | 10,0 | 9,2 | 9,5 | 8,1 | Italia |
| Bundesland Tirol | 2,4 | 2,1 | 3,1 | 4,8 | 3,2 | Tirol |
| Österreich | 4,9 | 4,5 | 5,4 | 6,2 | 4,8 | Austria |

(a) Prozentanteil der Arbeitssuchenden an den Erwerbspersonen insgesamt
 Percentuale di persone in cerca di occupazione sul totale delle forze di lavoro

(b) Zeitreihenbruch aufgrund von Erhebungsumstellungen im Jahr 2021. Ein unmittelbarer Vergleich mit den Daten vor 2021 ist nur eingeschränkt möglich.
 Break nella serie storica per via dei cambiamenti introdotti nella rilevazione nel 2021. Il confronto con i valori precedenti al 2021 è possibile solo in misura limitata.

Quelle: EUROSTAT

Fonte: EUROSTAT

Graf. 7.d

Arbeitslosenquote nach Quartal und Geschlecht - 2019-2023

Gleitender Durchschnitt

Tasso di disoccupazione per trimestre e sesso - 2019-2023

Media mobile

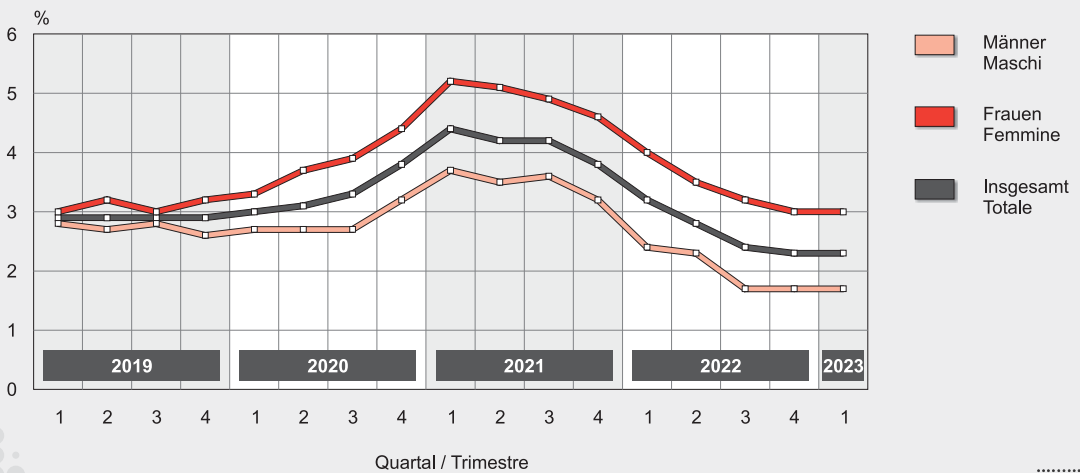

© astat 2024 - sr





Tab. 7.12

Öffentlich Bedienstete der staatlichen Verwaltungen - 2019-2021

Stand am 31.12.

Personale pubblico delle amministrazioni statali - 2019-2021

Situazione al 31.12.

| VERWALTUNGSBEREICH | 2019 | 2020 | 2021 | | AMMINISTRAZIONE |
|--------------------------------------|--------------|--------------|---------------------|--------------------------------|---|
| | | | Insgesamt Totale | davon Frauen di cui femmine | |
| Staatliche Verwaltungen | 6.216 | 6.259 | 5.987 | 998 | Amministrazioni statali |
| Ministerien | 5.943 | 5.996 | 5.734 | 818 | Ministeri |
| davon: Regierungskommissariat (a) | 128 | 118 | 110 | 65 | di cui: Commissariato del Governo (a) |
| Gerichtswesen (b) | 103 | 100 | 91 | 46 | Amministrazione giudiziaria (b) |
| Finanz- und Schatzministerium (c) | 331 | 324 | 305 | 176 | Ministero delle Finanze e Ministero del Tesoro (c) |
| Polizei (d) | 2.574 | 2.686 | 2.665 | 243 | Corpi di Polizia (d) |
| Militär (d) | 2.772 | 2.739 | 2.540 | 283 | Forze Armate (d) |
| Sonstige Ministerien | 35 | 29 | 23 | 5 | Altri ministeri |
| Sozialversicherungsanstalten (e) | 257 | 248 | 240 | 170 | Previdenziali (e) |
| ACI | 16 | 15 | 13 | 10 | ACI |
| Staatsbahn | 446 | 430 | 423 | 68 | Ferrovie dello Stato |
| Post | 857 | 833 | 812 | 367 | Poste |

(a) Enthalten sind: Regierungskommissariat, Verwaltung der öffentlichen Sicherheit, Rechnungshof, Verwaltungsgerichtshof
Compresi: Commissariato del Governo, Amministrazione della pubblica sicurezza, Corte dei conti, Tribunale Amministrativo Regionale

(b) Vorläufige Daten
Dati provvisori

(c) Inklusive Agenturen für die Einnahmen, das Zollwesen, das Gebiet und die Staatsgüter
Comprese: Agenzie per le Entrate, le Dogane, il Territorio e il Demanio

(d) Daten aus „Conto Annuale“, Rechnungsamt des Staates
Dati da "Conto Annuale", Ragioneria dello Stato

(e) Enthalten sind: NISF (inklusive ex-INPDAP) und INAIL
Compresi: INPS (ex-INPDAP incluso) e INAIL

Quelle: Regierungskommissariat, ASTAT

Fonte: Commissariato del Governo, ASTAT

Tab. 7.13

Öffentlich Bedienstete der Lokalverwaltungen nach Geschlecht und Sprachgruppe (a) - 2021
 Stand am 31.12.

Personale pubblico delle amministrazioni locali per sesso e gruppo linguistico (a) - 2021
 Situazione al 31.12.

| VERWALTUNGEN | Geschlecht Sesso | | Sprachgruppe (b) Gruppo linguistico (b) | | | Insgesamt Totale | AMMINISTRAZIONI |
|--|---------------------|-------------------|--|-------------------------|---------------------|---------------------|---|
| | Männer Maschi | Frauen Femmine | Deutsch Tedesco | Italienisch Italiano | Ladinisch Ladino | | |
| Absolute Werte / Valori assoluti | | | | | | | |
| Landesverwaltung | 3.670 | 8.669 | 8.886 | 2.978 | 475 | 12.339 | Amministrazione Provinciale |
| Landesverwaltung im engeren Sinn | 969 | 1.773 | 1.851 | 834 | 57 | 2.742 | Amministrazione Provinciale in senso stretto |
| Hilfskörperschaften des Landes (c) | 384 | 324 | 525 | 147 | 36 | 708 | Enti strumentali della Provincia (c) |
| Landesforstkörpers | 250 | 17 | 205 | * | * | 267 | Corpo forestale provinciale |
| Straßendienst | 464 | - | 398 | 42 | 24 | 464 | Servizio strade |
| Bereich Schule | 1.603 | 6.555 | 5.907 | 1.913 | 338 | 8.158 | Settore scuola |
| davon: - Kindergarten | 10 | 2.326 | 1.687 | 536 | 113 | 2.336 | di cui: - Scuola materna |
| - Berufsschule | 561 | 766 | 958 | 348 | 21 | 1.327 | - Scuola professionale |
| - Land- und forstwirtschaftliche Berufsbildung | 99 | 190 | 276 | * | * | 289 | - Formazione professionale agricolo-forestale |
| - Musikschule | 262 | 289 | 410 | 101 | 40 | 551 | - Scuola di musica |
| - Betreuung von Menschen mit Beeinträchtigung | 56 | 561 | 396 | 196 | 25 | 617 | - Assistenza di persone con disabilità |
| - Schulverwaltung | 615 | 2.423 | 2.180 | 721 | 137 | 3.038 | - Amministr. Scolastica |
| Lehrpersonen in Schulen staatlicher Art (d) | 1.933 | 7.502 | 6.461 | 2.632 | 342 | 9.435 | Docenti delle scuole a carattere statale (d) |
| Gemeinden | 1.870 | 2.754 | 3.183 | 1.246 | 195 | 4.624 | Comuni |
| Bezirksgemeinschaften | 443 | 1.741 | 1.725 | 345 | 114 | 2.184 | Comunità comprensoriali |
| Sanitätsbetrieb | 2.463 | 7.572 | 6.779 | 2.993 | 263 | 10.035 | Azienda Sanitaria |
| Sonstige Körperschaften | 833 | 3.796 | 3.023 | 1.493 | 113 | 4.629 | Altri Enti |
| Landtag | 25 | 56 | 55 | 22 | 4 | 81 | Consiglio Provinciale |
| Regionalverwaltung und Regionalrat | 72 | 162 | 128 | * | * | 234 | Amministrazione Regionale e Consiglio Regionale |
| Sonderbetrieb Sozialdienste Bozen | 228 | 820 | 201 | 843 | 4 | 1.048 | Azienda speciale servizi sociali |
| Fürsorgekörperschaften | 336 | 2.528 | 2.436 | 333 | 95 | 2.864 | Enti di assistenza |
| Rundfunkanstalt RAS | 19 | 7 | * | 14 | * | 26 | Radiotelevisione RAS |
| Wohnbauinstitut | 94 | 110 | 138 | 61 | 5 | 204 | Istituto per l'edilizia sociale |
| Handelskammer | 52 | 78 | * | 93 | * | 130 | Camera di commercio |
| Verkehrämter | 7 | 27 | 16 | 18 | - | 34 | Aziende di scioglimento |
| Berufskammer | - | 8 | * | * | - | 8 | Ordini professionali |
| Insgesamt | 11.212 | 32.034 | 30.057 | 11.687 | 1.502 | 43.246 | Totale |
| Prozentuelle Verteilung / Composizione percentuale | | | | | | | |
| Landesverwaltung | 29,7 | 70,3 | 72,0 | 24,1 | 3,8 | 100,0 | Amministrazione Provinciale |
| Lehrpersonen in Schulen staatlicher Art (d) | 20,5 | 79,5 | 68,5 | 27,9 | 3,6 | 100,0 | Docenti delle scuole a carattere statale (d) |
| Gemeinden | 40,4 | 59,6 | 68,8 | 26,9 | 4,2 | 100,0 | Comuni |
| Bezirksgemeinschaften | 20,3 | 79,7 | 79,0 | 15,8 | 5,2 | 100,0 | Comunità comprensoriali |
| Sanitätsbetrieb | 24,5 | 75,5 | 67,6 | 29,8 | 2,6 | 100,0 | Azienda sanitaria |
| Sonstige Körperschaften | 18,0 | 82,0 | 65,3 | 32,3 | 2,4 | 100,0 | Altri Enti |
| Insgesamt | 25,9 | 74,1 | 69,5 | 27,0 | 3,5 | 100,0 | Totale |

- (a) Ausgenommen Angestellte mit privatrechtlichem Vertrag und Ersatzpersonal
Escluso il personale a contratto di diritto privato nonché supplenti
- (b) Bei den Lehrpersonen ist unter Sprachgruppe die Muttersprache zu verstehen.
Per i/le docenti il gruppo linguistico si riferisce alla madrelingua.
- (c) Andere Strukturen, darunter Museen, Bibliotheken, Heime, Arbeitsförderungsinstitut
Altre strutture, tra cui musei, biblioteche, alloggi per studenti/studentesse, Istituto per la promozione dei lavoratori
- (d) Unbefristet bzw. befristet Beschäftigte auf freier bzw. für ein Jahr verfügbarer Stelle; einschließlich Schuldirektoren/-direktorinnen, Schulsozialpädagogen/-pädagoginnen, Sporttrainer/innen und interkulturellen Mediatoren/Mediatorinnen.
Personale dipendente a tempo indeterminato o determinato in posizioni vacanti o disponibili per un anno, inclusi direttori scolastici/direttrici scolastiche, educatori/educatrici sociali, allenatori sportivi/allenatrici sportive e mediatori/mediatrici interculturali.

Quelle: ASTAT

Fonte: ASTAT



Graf. 7.e

Öffentlich Bedienstete nach Lokalverwaltung/Kategorie (a) - 2021
Stand am 31.12. - Prozentuelle Verteilung

Dipendenti pubblici per amministrazione locale/categoria (a) - 2021
Situazione al 31.12. - Composizione percentuale

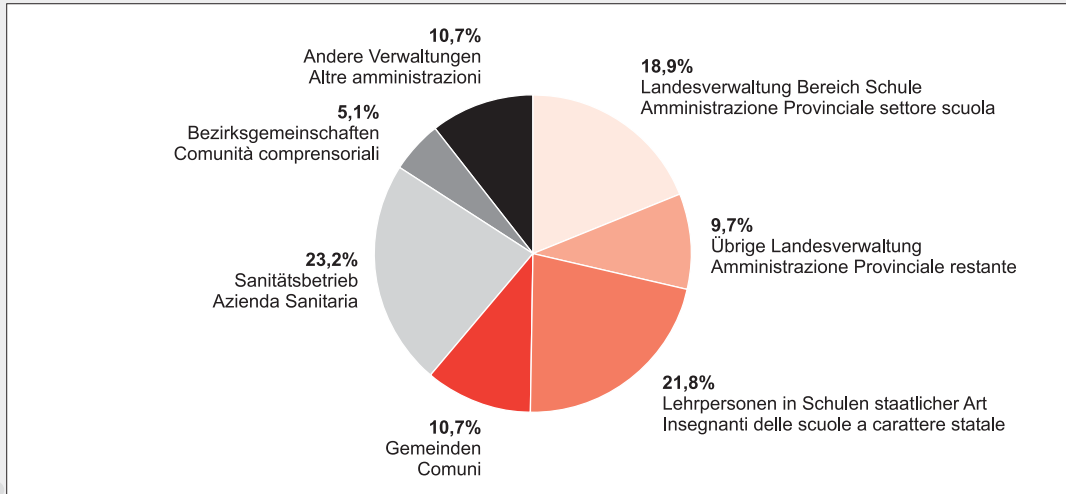

(a) Inklusive Lehrpersonen, ausgenommen Ersatzpersonal
Inclusi gli insegnanti, esclusi i supplenti

© astat 2024 - sr



Graf. 7.f

Öffentlich Bedienstete der Landesverwaltung nach Altersklasse (a) - 2021
Stand am 31.12. - Prozentuelle Verteilung

Dipendenti pubblici dell'Amministrazione Provinciale per classe d'età (a) - 2021
Situazione al 31.12. - Composizione percentuale

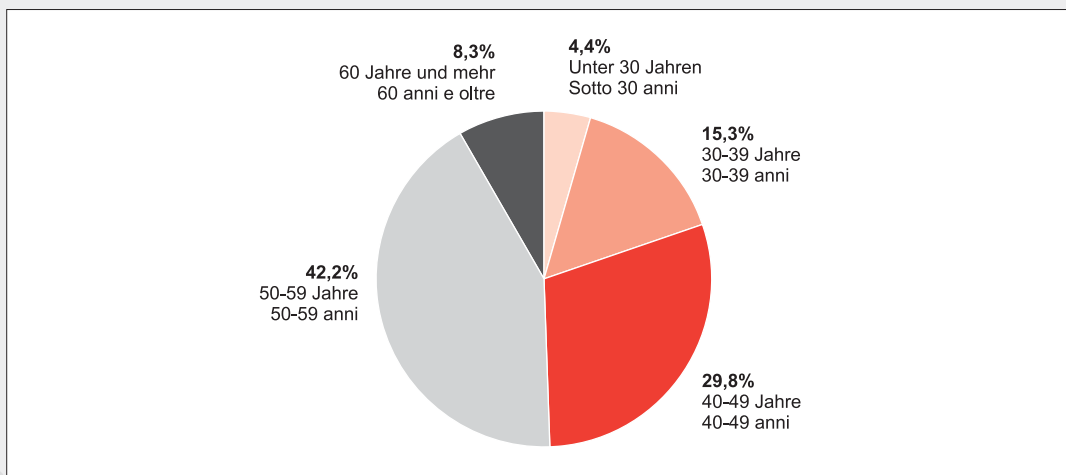

(a) Ohne Ersatzpersonal
Esclusi i supplenti

© astat 2024 - sr





Tab. 7.14

Öffentlich Bedienstete der Landesverwaltung nach Funktionsebene und Altersklasse (a) - 2021
Stand am 31.12.

Personale pubblico dell'Amministrazione Provinciale per qualifica funzionale e classe d'età (a) - 2021
Situazione al 31.12.

| FUNKTIONSEBENE | Altersklasse (vollendete Jahre) Classe di età (anni compiuti) | | | | | Insgesamt Totale | QUALIFICA FUNZIONALE |
|----------------|--|-------|-------|-------|---------------------------|---------------------|----------------------|
| | Unter 30 Sotto 30 | 30-39 | 40-49 | 50-59 | 60 und mehr 60 e oltre | | |

Absolute Werte / Valori assoluti

| | | | | | | | |
|------------------|------------|--------------|--------------|--------------|--------------|---------------|---------------|
| 1 | - | * | * | 8 | 7 | 18 | 1 |
| 2 | 33 | 76 | 297 | 983 | 349 | 1.738 | 2 |
| 3 | 10 | 43 | 107 | 132 | 18 | 310 | 3 |
| 4 | 7 | 51 | 396 | 916 | 85 | 1.455 | 4 |
| 5 | 45 | 87 | 148 | 357 | 69 | 706 | 5 |
| 6 | 243 | 608 | 1.288 | 1.239 | 182 | 3.560 | 6 |
| 7 | 134 | 439 | 608 | 542 | 83 | 1.806 | 7 |
| 8 | 65 | 539 | 743 | 910 | 200 | 2.457 | 8 |
| 9 | 4 | * | * | 121 | 30 | 289 | 9 |
| Insgesamt | 541 | 1.886 | 3.681 | 5.208 | 1.023 | 12.339 | Totale |

Prozentuelle Verteilung / Composizione percentuale

| | | | | | | | |
|------------------|------------|-------------|-------------|-------------|------------|--------------|---------------|
| 1 | - | * | * | 44,4 | 38,9 | 100,0 | 1 |
| 2 | 1,9 | 4,4 | 17,1 | 56,6 | 20,1 | 100,0 | 2 |
| 3 | 3,2 | 13,9 | 34,5 | 42,6 | 5,8 | 100,0 | 3 |
| 4 | 0,5 | 3,5 | 27,2 | 63,0 | 5,8 | 100,0 | 4 |
| 5 | 6,4 | 12,3 | 21,0 | 50,6 | 9,8 | 100,0 | 5 |
| 6 | 6,8 | 17,1 | 36,2 | 34,8 | 5,1 | 100,0 | 6 |
| 7 | 7,4 | 24,3 | 33,7 | 30,0 | 4,6 | 100,0 | 7 |
| 8 | 2,6 | 21,9 | 30,2 | 37,0 | 8,1 | 100,0 | 8 |
| 9 | 1,4 | * | * | 41,9 | 10,4 | 100,0 | 9 |
| Insgesamt | 4,4 | 15,3 | 29,8 | 42,2 | 8,3 | 100,0 | Totale |

(a) Ausgenommen Angestellte mit privatrechtlichem Vertrag und Ersatzpersonal; ab 2015 scheint das Landeslehrpersonal in der siebten und achten Funktionsebene auf.
Esclusi dipendenti assunti con contratto di diritto privato nonché i/le supplenti; dal 2015 il personale insegnante provinciale compare nella settima e ottava qualifica funzionale.

Quelle: ASTAT

Fonte: ASTAT



Tab. 7.15

Lehrpersonen an Schulen staatlicher Art nach Schulamt, Geschlecht, Arbeitsverhältnis und Schulstufe (a) - 2021
Stand am 31.12.**Docenti delle scuole a carattere statale per intendenza scolastica, sesso, rapporto di lavoro e grado di istruzione (a) - 2021**

Situazione al 31.12.

| SCHULAMT | Geschlecht Sesso | | Arbeitsverhältnis Rapporto di lavoro | | | INTENDENZA SCOLASTICA |
|--|---------------------|---------------------|--|--|---------------------|-----------------------|
| | Männlich Maschi | Weiblich Femmine | Unbefristet beschäftigt A tempo indeterminato | Befristet beschäftigt (b) A tempo determinato (b) | Insgesamt Totale | |
| Grundschule / Scuola elementare | | | | | | |
| Deutsches Schulamt | 193 | 3.025 | 2.799 | 419 | 3.218 | Intendenza tedesca |
| Italienisches Schulamt | 83 | 700 | 674 | 109 | 783 | Intendenza italiana |
| Ladinisches Schulamt | 11 | 155 | 124 | 42 | 166 | Intendenza ladina |
| Insgesamt | 287 | 3.880 | 3.597 | 570 | 4.167 | Totale |
| Mittelschule / Scuola media | | | | | | |
| Deutsches Schulamt | 421 | 1.325 | 1.183 | 563 | 1.746 | Intendenza tedesca |
| Italienisches Schulamt | 123 | 403 | 358 | 168 | 526 | Intendenza italiana |
| Ladinisches Schulamt | 20 | 80 | 52 | 48 | 100 | Intendenza ladina |
| Insgesamt | 564 | 1.808 | 1.593 | 779 | 2.372 | Totale |
| Oberschule / Scuola secondaria superiore | | | | | | |
| Deutsches Schulamt | 677 | 1.184 | 1.429 | 432 | 1.861 | Intendenza tedesca |
| Italienisches Schulamt | 313 | 485 | 570 | 228 | 798 | Intendenza italiana |
| Ladinisches Schulamt | 23 | 73 | 42 | 54 | 96 | Intendenza ladina |
| Insgesamt | 1.013 | 1.742 | 2.041 | 714 | 2.755 | Totale |
| Insgesamt / Totale | | | | | | |
| Deutsches Schulamt | 1.291 | 5.534 | 5.411 | 1.414 | 6.825 | Intendenza tedesca |
| Italienisches Schulamt | 519 | 1.588 | 1.602 | 505 | 2.107 | Intendenza italiana |
| Ladinisches Schulamt | 54 | 308 | 218 | 144 | 362 | Intendenza ladina |
| Insgesamt | 1.864 | 7.430 | 7.231 | 2.063 | 9.294 | Totale |

(a) Auf freier bzw. für ein Jahr verfügbarer Stelle; inklusive Lehrpersonen für Religion, ausgenommen Schuldirektoren/-direktorinnen, Schulsozialpädagogen/-pädagoginnen, Sporttrainer/innen und interkulturelle Mediatoren/Mediatorinnen
Su posto vacante o disponibile per un anno; incluso personale insegnante di religione, esclusi direttori scolastici/direttrici scolastiche, educatori/educatrici sociali, allenatori sportivi/allenatrici sportive e mediatori/mediatrici interculturali.

(b) Auf freier bzw. für ein Jahr verfügbarer Stelle; einschließlich Schulleitung
Su posto vacante o disponibile per un anno; inclusa dirigenza scolastica

Quelle: ASTAT

Fonte: ASTAT



Tab. 7.16

Besetzte Stellen in den Lokalverwaltungen (a) - 2019-2021
Stand am 31.12.

Posti occupati nelle amministrazioni locali (a) - 2019-2021
Situazione al 31.12.

| LOKALVERWALTUNGEN | 2019 | 2020 | 2021 | AMMINISTRAZIONI LOCALI |
|--|---------------|---------------|---------------|---|
| Landesverwaltung | 10.369 | 12.236 | 12.339 | Amministrazione Provinciale |
| Lehrpersonen in Schulen staatlicher Art (b) | 8.085 | 9.371 | 9.435 | Docenti delle scuole a carattere statale (b) |
| Gemeinden | 3.945 | 4.597 | 4.624 | Comuni |
| Sanitätsbetrieb | 8.323 | 9.940 | 10.035 | Azienda Sanitaria |
| Bezirksgemeinschaften | 1.780 | 2.197 | 2.184 | Comunità comprensoriali |
| Sonstige Körperschaften | 3.871 | 4.721 | 4.629 | Altri Enti |
| Landtag | 68 | 78 | 81 | Consiglio Provinciale |
| Regionalverwaltung und Regionalrat | 217 | 230 | 234 | Amministrazione e Consiglio Regionale |
| Sonderbetrieb Sozialdienste Bozen | 990 | 1050 | 1.048 | Azienda speciale servizi sociali Bolzano |
| Rundfunkanstalt Südtirol (RAS) | 26 | 28 | 26 | Radiotelevisione Azienda Speciale (RAS) |
| Wohnbauinstitut | 187 | 205 | 204 | Istituto per l'edilizia |
| Handelskammer | 114 | 127 | 130 | Camera di Commercio |
| Verkehrsämter | 34 | 33 | 34 | Aziende soggiorno e turismo |
| Fürsorgekörperschaften | 2.309 | 2.960 | 2.864 | Enti di Assistenza |
| Berufskammern | 7 | 10 | 8 | Ordini professionali |
| Insgesamt | 36.373 | 43.062 | 43.246 | Totale |

(a) Ausgenommen Angestellte mit privatrechtlichem Vertrag und Ersatzpersonal.
Eccetto il personale con contratto di diritto privato e il personale sostitutivo.

(b) Auf freier bzw. für ein Jahr verfügbarer Stelle; einschließlich Schuldirektoren/-direktorinnen, Schulsozialpädagogen/-pädagoginnen, Sporttrainer/innen und interkulturellen Mediatoren/innen.
Su posto vacante o disponibile per un anno; inclusi direttori scolastici/direttrici scolastiche, educatori/educatrici sociali, allenatori sportivi/allenatrici sportive e mediatori/mediatrici interculturali.

Quelle: ASTAT

Fonte: ASTAT



Tab. 7.17

Registrierte Arbeitslose nach soziodemografischen Merkmalen (a) - 2022
Jahresdurchschnitt**Disoccupati registrati per caratteristiche socio-demografiche (a) - 2022**
Media annua

| SOZIODEMOGRAFISCHE MERKMALE | Geschlecht Sesso | | Insgesamt Totale | CARATTERISTICHE SOCIO-DEMOGRAFICHE |
|--|---------------------|-------------------|---------------------|---|
| | Männer Maschi | Frauen Femmine | | |
| Altersklasse (Jahre) | | | | Classe di età (anni) |
| 15-19 | 143 | 149 | 292 | 15-19 |
| 20-24 | 763 | 933 | 1.696 | 20-24 |
| 25-29 | 776 | 1.213 | 1.989 | 25-29 |
| 30-39 | 1.404 | 2.594 | 3.998 | 30-39 |
| 40-49 | 1.262 | 1.833 | 3.095 | 40-49 |
| 50 und mehr | 1.838 | 2.665 | 4.503 | 50 e oltre |
| Staatsbürgerschaft | | | | Cittadinanza |
| Italien | 3.693 | 6.487 | 10.180 | Italia |
| EU-15-Länder (ohne Italien) | 77 | 185 | 262 | Paesi UE-15 (Italia esclusa) |
| Neue EU-Länder (ab 2004) | 599 | 1.353 | 1.953 | Nuovi Paesi UE dal 2004 |
| Andere Länder | 1.817 | 1.361 | 3.178 | Altri paesi |
| Wirtschaftsbereich (Herkunft) | | | | Settore economico (provenienza) |
| Landwirtschaft | 252 | 146 | 398 | Agricoltura |
| Produzierendes Gewerbe | 973 | 412 | 1.386 | Industria |
| Dienstleistungen | 4.613 | 8.404 | 13.017 | Servizi |
| Nicht erfasst | 252 | 317 | 569 | Non rilevato |
| Erstmals Arbeitssuchende | 96 | 107 | 203 | In cerca di primo impiego |
| Eintragungsdauer | | | | Durata di iscrizione |
| Weniger als 3 Monate | 2.825 | 3.793 | 6.618 | Meno di 3 mesi |
| 3-11 Monate | 2.005 | 3.195 | 5.200 | 3-11 mesi |
| 1 Jahr oder länger | 1.356 | 2.399 | 3.754 | 1 anno o più |
| Insgesamt | 6.186 | 9.387 | 15.572 | Totale |
| <i>davon: - Personen mit Beeinträchtigung (Gesetz 68/1999)</i> | <i>257</i> | <i>176</i> | <i>434</i> | <i>di cui: - persone disabili (legge 68/1999)</i> |
| <i>- in der Mobilitätsliste</i> | <i>28</i> | <i>9</i> | <i>37</i> | <i>- iscritti/e nelle liste di mobilità</i> |
| Neuzugänge | 20.010 | 25.142 | 45.152 | Nuove registrazioni |
| Abgänge | 19.066 | 24.612 | 43.678 | Cessazioni |

(a) Die Summe der Einzelwerte stimmt nicht immer mit den Gesamtsummen überein, da die Werte Jahresdurchschnitte sind.
Non sempre la somma delle singole cifre corrisponde al totale poiché i valori rappresentano una media annua.

Quelle: Landesabteilung Arbeitsmarktservice

Fonte: Ripartizione provinciale Servizio Mercato del lavoro

Tab. 7.18

Registrierte Arbeitslose (a) nach Monat und Geschlecht - 2022 (b)
Disoccupati registrati (a) per mese e sesso - 2022 (b)

| MONATE | Absolute Werte Valori assoluti | | | Prozentuelle Verteilung Composizione percentuale | | | MESI |
|-----------|-----------------------------------|-------------------|---------------------|---|-------------------|---------------------|-----------|
| | Männer Maschi | Frauen Femmine | Insgesamt Totale | Männer Maschi | Frauen Femmine | Insgesamt Totale | |
| Jänner | 7.190 | 10.537 | 17.727 | 40,6 | 59,4 | 100,0 | Gennaio |
| Februar | 7.170 | 10.563 | 17.733 | 40,4 | 59,6 | 100,0 | Febbraio |
| März | 6.727 | 9.917 | 16.644 | 40,4 | 59,6 | 100,0 | Marzo |
| April | 7.116 | 10.552 | 17.668 | 40,3 | 59,7 | 100,0 | Aprile |
| Mai | 7.089 | 10.673 | 17.762 | 39,9 | 60,1 | 100,0 | Maggio |
| Juni | 5.011 | 7.842 | 12.852 | 39,0 | 61,0 | 100,0 | Giugno |
| Juli | 4.297 | 6.768 | 11.065 | 38,8 | 61,2 | 100,0 | Luglio |
| August | 4.155 | 6.630 | 10.786 | 38,5 | 61,5 | 100,0 | Agosto |
| September | 4.188 | 6.797 | 10.985 | 38,1 | 61,9 | 100,0 | Settembre |
| Oktober | 5.776 | 8.849 | 14.625 | 39,5 | 60,5 | 100,0 | Ottobre |
| November | 8.392 | 12.726 | 21.118 | 39,7 | 60,3 | 100,0 | Novembre |
| Dezember | 7.118 | 10.786 | 17.904 | 39,8 | 60,2 | 100,0 | Dicembre |

(a) Die Summe der Einzelwerte stimmt nicht immer mit den Gesamtsummen überein, da die Werte Monatsdurchschnitte sind. Non sempre la somma delle singole cifre corrisponde al totale poiché i valori rappresentano una media mensile.

(b) Die Daten wurden für die gesamte Zeitreihe neu berechnet und sind mit denen der früheren Ausgaben nicht vergleichbar. I dati sono stati ricalcolati per l'intera serie storica e non sono confrontabili con quelli delle scorse edizioni.

Quelle: Landesabteilung Arbeitsmarktservice

Fonte: Ripartizione provinciale Servizio Mercato del lavoro

Tab. 7.19

Registrierte Arbeitslose nach Monat und Bezirksgemeinschaft (a) - 2022 (b)
Disoccupati registrati per mese e comunità comprensoriale (a) - 2022 (b)

| MONATE | Vinschgau | Burg- grafenamt | Überetsch- Südt.Unterl. | Bozen | Salten- Schlern | Eisacktal | Wipptal | Pustertal | MESI |
|-----------|----------------|--------------------|----------------------------|---------|--------------------|-----------------|----------------------|-----------------|-----------|
| | Val Venosta | Burgra- viato | Oltradige- Bassa Ates. | Bolzano | Salto- Sciliar | Valle Isarco | Alta Valle Isarco | Val Pusteria | |
| Jänner | 1.137 | 5.687 | 2.239 | 3737 | 1422 | 1106 | 419 | 1768 | Gennaio |
| Februar | 1.108 | 6.013 | 2.220 | 3701 | 1407 | 1080 | 410 | 1618 | Febbraio |
| März | 973 | 5.003 | 2.026 | 3608 | 1468 | 1093 | 405 | 1861 | Marzo |
| April | 818 | 2.891 | 1.542 | 3502 | 2799 | 1354 | 500 | 4080 | Aprile |
| Mai | 992 | 2.554 | 1.421 | 3346 | 2771 | 1212 | 610 | 4664 | Maggio |
| Juni | 735 | 2.196 | 1.311 | 3061 | 1551 | 904 | 418 | 2511 | Giugno |
| Juli | 595 | 2.111 | 1.281 | 2913 | 1159 | 865 | 377 | 1599 | Luglio |
| August | 569 | 2.119 | 1.271 | 2996 | 1101 | 848 | 358 | 1360 | Agosto |
| September | 575 | 2.087 | 1.251 | 2930 | 1204 | 807 | 355 | 1585 | Settembre |
| Oktober | 750 | 2.298 | 1.349 | 3046 | 2130 | 979 | 434 | 3454 | Ottobre |
| November | 1.135 | 4.113 | 1.951 | 3388 | 3157 | 1545 | 651 | 4949 | Novembre |
| Dezember | 1.209 | 4.785 | 2.148 | 3387 | 1949 | 1325 | 510 | 2371 | Dicembre |

(a) Die Summe der Arbeitslosen aller Bezirksgemeinschaften stimmt nicht mit der Gesamtzahl der Arbeitslosen in Südtirol nach Tab. 7.18 überein, da einige Arbeitslose territorial nicht zugeordnet werden können bzw. außerhalb Südtirols wohnen und hier nicht aufscheinen. La somma dei disoccupati per comunità comprensoriale differisce dal totale provincia pubblicato nella tab. 7.18 in quanto non risultano i disoccupati per i quali il domicilio è sconosciuto ovvero fuori provincia.

(b) Die Daten wurden für die gesamte Zeitreihe neu berechnet und sind mit denen der früheren Ausgaben nicht vergleichbar. I dati sono stati ricalcolati per l'intera serie storica e non sono confrontabili con quelli delle scorse edizioni.

Quelle: Landesabteilung Arbeitsmarktservice

Fonte: Ripartizione provinciale Servizio Mercato del lavoro



Graf. 7.g

Registrierte Arbeitslose nach gewünschtem Beruf und Geschlecht - 2022

Jahresdurchschnitt - Prozentuelle Verteilung

Disoccupati registrati per professione preferita e sesso - 2022

Media annua - Composizione percentuale

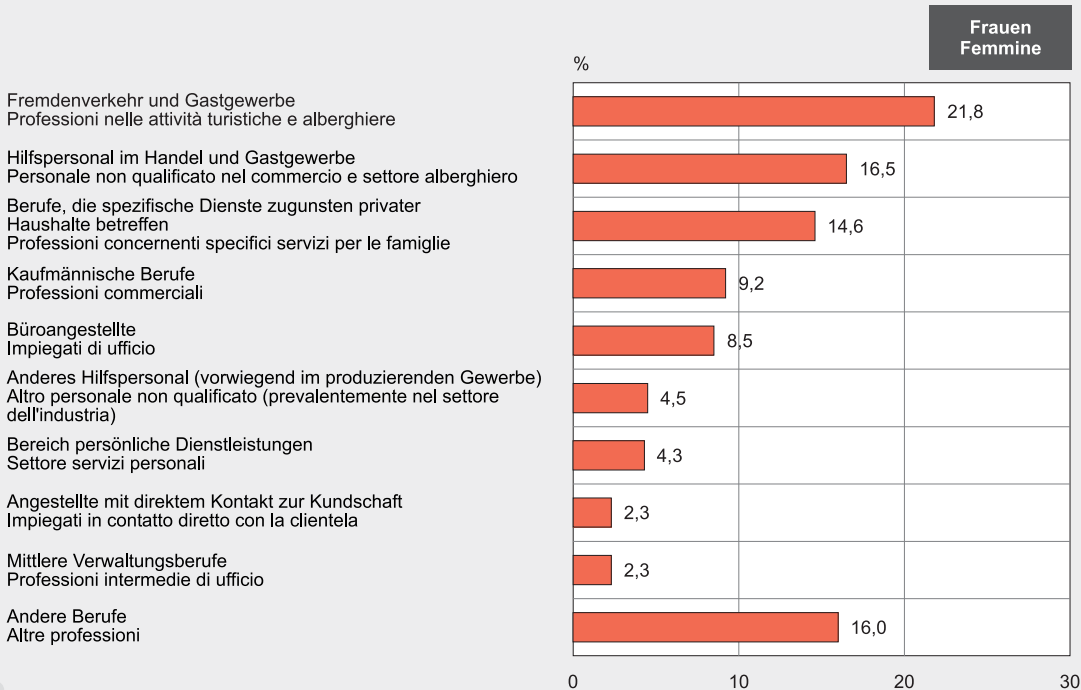
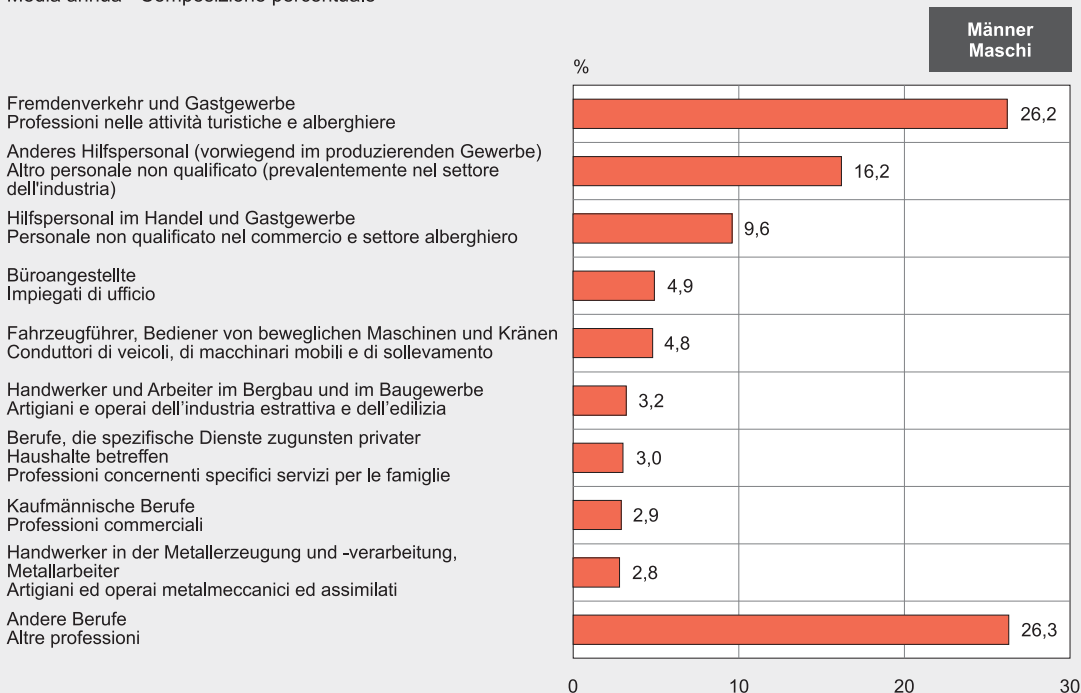

Tab. 7.20

Registrierte Arbeitslose (a) nach gewünschtem Beruf und Geschlecht - 2022
 Jahresdurchschnitt

Disoccupati registrati (a) per professione preferita e sesso - 2022
 Media annua

| BERUFSGRUPPEN | Männer Maschi | | Frauen Femmine | | Insgesamt Totale | GRUPPI DI PROFESSIONI |
|--|------------------|-------------|-------------------|-------------|---------------------|---|
| | N | % | N | % | | |
| Unternehmer/innen, Geschäftsführer/innen, Führungskräfte | 30 | 56,6 | 24 | 45,3 | 53 | Imprenditori/trici, amministratori/trici, dirigenti |
| Humanwissenschaftler/innen | 67 | 36,4 | 117 | 63,6 | 184 | Specialisti/e in scienze dell'uomo |
| Lehrkräfte und Gleichgestellte | 46 | 30,1 | 108 | 70,6 | 153 | Docenti e assimilati/e |
| Techn. Berufe im Bereich Naturwissenschaften, Ingenieurwesen | 103 | 76,3 | 33 | 24,4 | 135 | Professioni intermedie in scienze naturali, ingegneria |
| Techniker/innen in den Biowissenschaften | 13 | 8,4 | 141 | 91,6 | 154 | Professioni intermedie nelle scienze della vita |
| Mittlere Verwaltungsberufe | 123 | 36,5 | 213 | 63,2 | 337 | Professioni intermedie di ufficio |
| Bereich persönliche Dienstleistungen | 92 | 18,5 | 403 | 81,3 | 496 | Settore servizi personali |
| Büroangestellte | 304 | 27,6 | 796 | 72,3 | 1.101 | Impiegati/e di ufficio |
| Angestellte mit direktem Kontakt zur Kundschaft | 47 | 17,7 | 217 | 81,9 | 265 | Impiegati/e in contatto diretto con la clientela |
| Kaufmännische Berufe | 182 | 17,3 | 868 | 82,7 | 1.050 | Professioni commerciali |
| Fremdenverkehr und Gastgewerbe | 1.622 | 44,2 | 2.047 | 55,8 | 3.669 | Professioni nelle attività turistiche e alberghiere |
| Ausbilder/innen | 24 | 32,0 | 51 | 68,0 | 75 | Professioni nei servizi di istruzione |
| Spezialisierte Berufe im Gesundheitsdienst | 9 | 16,7 | 45 | 83,3 | 54 | Professioni nei servizi sanitari con particolari specializzazioni |
| Berufe, die spezifische Dienste zugunsten privater Haushalte betreffen | 185 | 11,9 | 1.375 | 88,1 | 1.560 | Professioni concernenti specifici servizi per le famiglie |
| Handwerker/innen und Arbeiter/innen im Bergbau und im Baugewerbe | 201 | 98,0 | 4 | 2,0 | 205 | Artigiani/e e operai/e dell'industria estrattiva e dell'edilizia |
| Handwerker/innen in der Metallherzeugung und -verarbeitung, Metallarbeiter/innen | 174 | 98,3 | 3 | 1,7 | 177 | Artigiane/i ed operaie/operai metalmeccanici ed assimilati |
| Landwirte/-wirtinnen, Land- und Forstarbeiter/innen, Tier-, Fischzüchter/innen und Jäger/innen | 95 | 79,2 | 26 | 21,7 | 120 | Agricoltrici/tori e lavoratrici/tori agricoli, forestali e zootecnici, addetti/e a pesca e caccia |
| Handwerker/innen. und Arbeiter/innen in Lebensmittel-, Textilherstellung, Holzverarbeitung | 75 | 47,2 | 84 | 52,8 | 159 | Artigiani/e ed operai/e delle avorazioni alimentari, del tessile, del legno |
| Industrieanlagenführer/innen | 28 | 82,4 | 6 | 17,6 | 34 | Conduttori/trici di impianti industriali |
| Bediener/innen von festmontierten Maschinen für Serienfertigung und Montagearbeiter | 17 | 54,8 | 14 | 45,2 | 31 | Operatori/trici di macchinari fissi per lavorazione in serie e operai addetti al montaggio |
| Fahrzeugführer/innen, Bediener/innen von beweglichen Maschinen und Kränen | 294 | 96,7 | 10 | 3,3 | 304 | Conduttori/trici di veicoli, di macchinari mobili e di sollevamento |
| Hilfspersonal im Handel und Gastgewerbe | 596 | 27,8 | 1.549 | 72,2 | 2.144 | Personale non qualificato nel commercio e settore alberghiero |
| Anderes Hilfspersonal (vorwiegend im produzierenden Gewerbe) | 1.002 | 70,3 | 423 | 29,7 | 1.425 | Altro personale non qualificato (prevalentemente nel settore dell'industria) |
| Lehrlinge in Handel und Dienstleistungen | 56 | 58,9 | 40 | 42,1 | 95 | Apprendisti/e alle vendite ed ai servizi |
| Lehrlinge im Handwerk | 16 | 61,5 | 10 | 38,5 | 26 | Apprendisti/e artigiani/e |
| Anderer Berufe | 786 | 50,2 | 782 | 49,9 | 1.566 | Altre professioni |
| Insgesamt | 6.186 | 39,7 | 9.387 | 60,3 | 15.572 | Totale |

(a) Die Summe der Einzelwerte stimmt nicht immer mit den Gesamtsummen überein, da die Werte Jahresdurchschnitte sind.
 Non sempre la somma delle singole cifre corrisponde al totale poiché i valori rappresentano una media annua.

Quelle: Landesabteilung Arbeitsmarktservice

Fonte: Ripartizione provinciale Servizio Mercato del lavoro



Tab. 7.21

Lohnausgleichskasse: genehmigte Lohnfortzahlungen in Stunden - 2018-2022**Cassa integrazione guadagni (CIG): integrazioni salariali autorizzate in ore - 2018-2022**

| | 2018 | 2019 | 2020 | 2021 | 2022 | |
|---|------------------|------------------|-------------------|-------------------|------------------|----------------------|
| Absolute Werte / Valori assoluti | | | | | | |
| Ordentliche Lohnausgleichskasse | 1.902.039 | 1.833.569 | 18.285.500 | 10.175.546 | 1.850.522 | CIG ordinaria |
| <i>Industrie</i> | 551.847 | 603.482 | 14.027.522 | 7.828.065 | 1.001.049 | <i>Industria</i> |
| <i>Baugewerbe</i> | 1.350.192 | 1.230.087 | 4.257.978 | 2.347.481 | 849.473 | <i>Edilizia</i> |
| Sonderlohnausgleichskasse | 35.923 | 104.223 | 316.521 | 200.469 | 269.564 | CIG straordinaria |
| <i>Industrie</i> | 6.298 | 104.223 | 37.848 | 96.288 | 202.188 | <i>Industria</i> |
| <i>Sonstige Sektoren</i> | 29.625 | - | 278.673 | 104.181 | 67.376 | <i>Altri settori</i> |
| Außerordentliche Lohnausgleichskasse | 119 | 18.996 | 1.218.254 | 1.371.186 | 4.965 | CIG in deroga |
| Insgesamt | 1.938.081 | 1.956.788 | 19.820.275 | 11.747.201 | 2.125.051 | Totale |

Prozentuelle Veränderung zum Vorjahr / Variazione percentuale rispetto all'anno precedente

| | | | | | | |
|------------------------------------|-------------|------------|--------------|--------------|--------------|-------------------|
| Ordentliche Lohnausgleichskasse | -6,9 | -3,6 | 897,3 | -44,4 | -81,8 | CIG ordinaria |
| Sonderlohnausgleichskasse | 0,8 | 190,1 | 203,7 | -36,7 | 34,5 | CIG straordinaria |
| Insgesamt | -9,8 | 1,0 | 912,9 | -40,7 | -81,9 | Totale |

Quelle: NISF

Fonte: INPS

Tab. 7.22

Der Schlichtungskommission vorgebrachte private Arbeitsstreitfälle nach Wirtschaftsbereich - 2018-2022**Controversie di lavoro sottoposte alla Commissione di conciliazione per settore economico - 2018-2022**

| JAHRE ANNI | Landwirtschaft Agricoltura | | Produzierendes Gewerbe Industria | | Dienstleistungen Servizi | | Insgesamt Totale | | | Vereinbarte Geldbeträge in 1.000 € (a) Somme accordate in 1.000 € (a) |
|---------------|-------------------------------|---|-------------------------------------|---|-----------------------------|---|------------------------|--|-------------|--|
| | Anzahl Streitfälle | davon <i>Einigungen in %</i> | Anzahl Streitfälle | davon <i>Einigungen in %</i> | Anzahl Streitfälle | davon <i>Einigungen in %</i> | Anzahl Streitfälle | davon <i>Einigungen di cui conciliazioni</i> | | |
| | Numero controversie | di cui <i>conciliazioni in %</i> | Numero controversie | di cui <i>conciliazioni in %</i> | Numero controversie | di cui <i>conciliazioni in %</i> | Numero controversie | Anzahl Numero | % | |
| 2018 | 11 | 81,8 | 130 | 98,5 | 339 | 98,8 | 480 | 472 | 98,3 | 5.462 |
| 2019 | 7 | 85,7 | 124 | 99,2 | 284 | 97,2 | 415 | 405 | 97,6 | 5.757 |
| 2020 | 15 | 100,0 | 90 | 100,0 | 284 | 100,0 | 390 | 389 | 100,0 | 3.628 |
| 2021 | 11 | 100,0 | 180 | 96,1 | 220 | 99,5 | 411 | 403 | 98,1 | 3.698 |
| 2022 | 15 | 100,0 | 75 | 96,0 | 312 | 95,5 | 402 | 385 | 95,8 | 4.015 |

(a) Die vereinbarten Geldbeträge beziehen sich auf die Streitfälle mit Einigung.
Le somme accordate si riferiscono alle controversie conciliate.

Quelle: Landesabteilung Arbeitsmarktservice

Fonte: Ripartizione provinciale Servizio Mercato del lavoro

Tab. 7.23

Ausbildungs- und Orientierungspraktika nach Wirtschaftsbereich und Geschlecht - 2022
Tirocini di formazione ed orientamento per settore di attività economica e sesso - 2022

| GESCHLECHT | Landwirt- schaft | Produz. Gewerbe | Handwerk | Handel | Gast- gewerbe Settore alberghiero | Andere Dienstleistungen | Insgesamt Totale | SESSO |
|------------------|---------------------|--------------------|-------------|--------------|--|----------------------------|---------------------|---------------|
| | Agricoltura | Industria | Artigianato | Commercio | | Altri servizi | | |
| Männer | 91 | 644 | 706 | 943 | 935 | 171 | 3.490 | Maschi |
| Frauen | 61 | 155 | 192 | 935 | 1.868 | 242 | 3.453 | Femmine |
| Insgesamt | 152 | 799 | 898 | 1.878 | 2.803 | 413 | 6.943 | Totale |

Quelle: Landesabteilung Arbeitsmarktservice

Fonte: Ripartizione provinciale Servizio Mercato del lavoro

Tab. 7.24

Lehrverträge nach Geschlecht - 2018-2022

Neuabschlüsse

Contratti di apprendistato per sesso - 2018-2022

Nuovi rapporti

| GESCHLECHT | 2018 | 2019 | 2020 | 2021 | 2022 | SESSO |
|------------------|--------------|--------------|--------------|--------------|--------------|---------------|
| Männer | 2.713 | 2.754 | 2.016 | 2.427 | 2.692 | Maschi |
| Frauen | 1.626 | 1.599 | 1.133 | 1.522 | 1.583 | Femmine |
| Insgesamt | 4.339 | 4.353 | 3.149 | 3.949 | 4.275 | Totale |

Quelle: Landesabteilung Arbeitsmarktservice

Fonte: Ripartizione provinciale Servizio Mercato del lavoro

Tab. 7.25

Lehrverträge nach Wirtschaftsbereich und Geschlecht (a) - 2022

Jahresdurchschnitte

Contratti di apprendistato per settore di attività economica e sesso (a) - 2022

Medie annue

| WIRTSCHAFTSBEREICH | Männer Maschi | | Frauen Femmine | | Insgesamt Totale | SETTORE DI ATTIVITÀ ECONOMICA |
|---|------------------|-------------|-------------------|-------------|---------------------|---|
| | N | % | N | % | | |
| Land- und Forstwirtschaft, Fischerei | 43 | 58,9 | 30 | 41,1 | 73 | Agricoltura, silvicoltura, pesca |
| Metallindustrie | 310 | 96,6 | 11 | 3,4 | 321 | Metalmeccanico e installazione |
| Maschinenbau/Montage | 130 | 90,9 | 13 | 9,1 | 143 | Fabrikazione macchine/montaggio |
| Bauwesen | 1.253 | 95,5 | 59 | 4,5 | 1.312 | Edilizia |
| Holz | 328 | 92,4 | 27 | 7,6 | 355 | Legno |
| Leder/Textil | 2 | 40,0 | 3 | 60,0 | 5 | Cuoio/Tessile |
| Papier/Druck/Grafik | 28 | 70,0 | 12 | 30,0 | 40 | Carta/tipografia/grafica |
| Brennstoffe/chemische Erzeugnisse | 21 | 75,0 | 7 | 25,0 | 28 | Combustibili/chimica/plastica |
| Nahrungsmittel | 91 | 64,1 | 51 | 35,9 | 142 | Alimentari |
| Handel | 581 | 62,7 | 345 | 37,3 | 926 | Commercio |
| Verkehr und Kommunikation | 59 | 72,8 | 22 | 27,2 | 81 | Trasporti e comunicazioni |
| Gastgewerbe | 351 | 54,4 | 295 | 45,7 | 645 | Alloggio e ristorazione |
| Immobilien, Verleih, Forschung, Ver- sicherungen, Finanzdienstleistungen | 332 | 44,0 | 423 | 56,0 | 755 | Attività immobiliare, noleggioricerca, assicurazioni, finanza |
| Gesundheits- und Sozialdienste | 5 | 4,7 | 101 | 95,3 | 106 | Sanità e servizi sociali |
| Reinigungsdienste | 10 | 76,9 | 3 | 23,1 | 13 | Servizi di pulizia |
| Andere (b) | 284 | 53,6 | 247 | 46,6 | 530 | Altri (b) |
| Insgesamt | 3.827 | 69,9 | 1.650 | 30,1 | 5.477 | Totale |

 (a) Die Summe der Einzelwerte stimmt nicht immer mit den Gesamtsummen überein, da die Werte Jahresdurchschnitte sind.
 Non sempre la somma delle singole cifre corrisponde al totale poiché i valori rappresentano una media annua

 (b) Einschließlich der „anderen öffentlichen, sozialen und privaten Dienste“.
 Sono compresi gli "altri servizi pubblici, sociali e personali".

Quelle: Landesabteilung Arbeitsmarktservice

Fonte: Ripartizione provinciale Servizio Mercato del lavoro



Tab. 7.26

Neu aufgenommene Beschäftigungen nach Art des Arbeitsvertrages und Geschlecht - 2022**Occupazioni iniziate per tipo di contratto di lavoro e sesso - 2022**

| ARBEITSVERTRAG | Männer Maschi | | Frauen Femmine | | Insgesamt Totale | CONTRATTO DI LAVORO |
|--|------------------|-------------|-------------------|-------------|---------------------|--|
| | N | % | N | % | | |
| Unbefristete Voll- und Teilzeitverträge | 20.008 | 50,5 | 19.580 | 49,5 | 39.588 | Contratti a tempo pieno e part-time/tempo indeterminato |
| Befristete Voll- und Teilzeitverträge (a) | 54.050 | 46,7 | 61.744 | 53,3 | 115.794 | Contratti a tempo pieno e part-time/tempo determinato (a) |
| Pflichtvermittlung | 176 | 56,8 | 134 | 43,2 | 310 | Assunzione obbligatoria |
| Lehrvertrag | 2.693 | 63,0 | 1.583 | 37,0 | 4.276 | Contratto di apprendistato |
| Leiharbeit | 7.383 | 79,6 | 1.893 | 20,4 | 9.276 | Lavoro interinale |
| Tagelöhner | 27.453 | 66,8 | 13.639 | 33,2 | 41.092 | Giornalieri agricoli |
| Seltene Verträge (b) | 5 | 41,7 | 7 | 58,3 | 12 | Contratti rari (b) |
| Arbeit auf Abruf | 5.136 | 47,9 | 5.586 | 52,1 | 10.722 | Lavoro a chiamata |
| Projektarbeit (c) | 1.476 | 42,8 | 1.972 | 57,2 | 3.448 | Lavoro a progetto (c) |
| Insgesamt | 118.380 | 52,7 | 106.138 | 47,3 | 224.518 | Totale |
| <i>davon Teilzeit</i> | <i>21.270</i> | <i>32,3</i> | <i>44.547</i> | <i>67,7</i> | <i>65.817</i> | <i>di cui tempo parziale</i> |

(a) Einschließlich der Saisonverträge und Sommerverträge für Studierende
Inclusi contratti stagionali e contratti estivi per studenti e studentesse

(b) Heimarbeit, Arbeitsplatzteilung (Job-Sharing), Ausbildungs-/Eingliederungsvertrag
Lavoro a domicilio, lavoro ripartito (job sharing), contratto formazione lavoro/inserimento

(c) Seit 25. Juni 2015 können keine neuen Projektarbeitsverträge abgeschlossen werden. Damit beinhaltet Projektarbeit nur mehr die kontinuierliche und koordinierte Mitarbeit (co.co.co.) und gelegentliche Mitarbeit.
Dal 25 giugno 2015 non si possono più stipulare contratti a progetto, pertanto, questa categoria include soltanto le collaborazioni coordinate continuative (co.co.co.) e il lavoro occasionale.

Quelle: Landesabteilung Arbeitsmarktservice

Fonte: Ripartizione provinciale Servizio Mercato del lavoro

Tab. 7.27

Abhängig Beschäftigte (a) nach Wirtschaftsbereich und Herkunft (b) - 2022

Jahresdurchschnitt

Occupati dipendenti (a) per settore di attività economica e provenienza (b) - 2022

Media annua

| WIRTSCHAFTS- BEREICHE | Italien | EU-15 Länder | Neue EU-Länder (ab 2004) | Europäische Länder außer- halb der EU | Außer- europäische Länder | Insgesamt | SETTORI DI ATTIVITÀ ECONOMICA |
|------------------------------|----------------|-----------------|---------------------------------|---|---------------------------------|----------------|----------------------------------|
| | Italia | Paesi UE-15 | Nuovi paesi UE (dal 2004) | Paesi europei fuori UE | Paesi extra- europei | | |
| Landwirtschaft | 5.627 | 143 | 3.667 | 461 | 447 | 10.344 | Agricoltura |
| Produzierendes Gewerbe | 30.867 | 603 | 885 | 929 | 1.476 | 34.760 | Industria |
| Bauwesen | 15.155 | 150 | 422 | 1.775 | 480 | 17.982 | Costruzioni |
| Handel | 27.863 | 485 | 516 | 586 | 941 | 30.390 | Commercio |
| Gastgewerbe | 20.803 | 623 | 3.898 | 2.312 | 4.067 | 31.704 | Alloggio e ristorazione |
| Öffentlicher Sektor (c) | 12.548 | 50 | 12 | 3 | 3 | 12.617 | Settore pubblico (c) |
| Bildung | 18.796 | 537 | 45 | 15 | 35 | 19.428 | Istruzione |
| Gesundheits- und Sozialwesen | 22.658 | 326 | 278 | 193 | 341 | 23.796 | Sanità e Sociale |
| Andere Dienstleistungen (d) | 34.117 | 748 | 1.096 | 1.380 | 3.058 | 40.399 | Altri servizi (d) |
| Insgesamt | 188.433 | 3.664 | 10.819 | 7.653 | 10.849 | 221.419 | Totale |

(a) Ausgenommen „Arbeit auf Abruf“
Escluso "lavoro a chiamata"

(b) Die Summe der Einzelwerte stimmt nicht immer mit den Gesamtsummen überein, da die Werte Jahresdurchschnitte sind.
Non sempre la somma delle singole cifre corrisponde al totale poiché i valori rappresentano una media annua.

(c) Nicht enthalten sind die Bediensteten des Innen- und Verteidigungsministeriums (Polizei, Carabinieri, Militär).
Non sono compresi i dipendenti del Ministero dell'Interno e della Difesa (Polizia, Carabinieri, Militari).

(d) Nicht enthalten sind die Bediensteten der Familien (Haushalts- und Pflegehelfer).
Non sono compresi collaboratori domestici (colf e badanti).

Quelle: Landesabteilung Arbeitsmarktservice

Fonte: Ripartizione provinciale Servizio Mercato del lavoro

Tab. 7.28

Abhängig Beschäftigte (a) nach Monat und Wirtschaftsbereich (b) - 2022
 Monatsdurchschnitte

Occupati dipendenti (a) per mese e settore di attività economica (b) - 2022
 Medie mensili

| MONATE | Landwirtschaft | Produzierendes Gewerbe | Gastgewerbe | Öffentlicher Sektor (c) | Andere Dienstleistungen (d) | Insgesamt | MESI |
|-----------|----------------|------------------------|-------------------------|-------------------------|-----------------------------|-----------|-----------|
| | Agricoltura | Industria | Alloggio e ristorazione | Settore pubblico (c) | Altri servizi (d) | | |
| Jänner | 5.518 | 51.597 | 30.666 | 56.354 | 70.319 | 214.454 | Gennaio |
| Februar | 6.346 | 52.258 | 30.208 | 56.674 | 70.654 | 216.140 | Febbraio |
| März | 7.234 | 52.548 | 30.378 | 56.502 | 70.723 | 217.385 | Marzo |
| April | 7.912 | 52.617 | 25.943 | 56.021 | 69.905 | 212.399 | Aprile |
| Mai | 8.805 | 52.825 | 26.000 | 55.945 | 69.637 | 213.211 | Maggio |
| Juni | 12.078 | 52.799 | 34.962 | 55.599 | 70.242 | 225.681 | Giugno |
| Juli | 11.428 | 53.039 | 40.059 | 55.592 | 71.522 | 231.639 | Luglio |
| August | 11.485 | 52.879 | 41.258 | 55.165 | 71.406 | 232.192 | Agosto |
| September | 20.979 | 53.125 | 38.415 | 55.021 | 71.074 | 238.615 | Settembre |
| Oktober | 17.110 | 53.264 | 31.422 | 55.430 | 70.728 | 227.956 | Ottobre |
| November | 9.258 | 53.317 | 20.830 | 55.539 | 70.790 | 209.734 | Novembre |
| Dezember | 5.967 | 52.580 | 30.346 | 56.023 | 72.378 | 217.295 | Dicembre |

(a) Ausgenommen „Arbeit auf Abruf“
Escluso "lavoro a chiamata"

(b) Die Summe der Einzelwerte stimmt nicht immer mit den Gesamtsummen überein, da die Werte Monatsdurchschnitte sind.
Non sempre la somma delle singole cifre corrisponde al totale poiché i valori rappresentano una media mensile.

(c) Nicht enthalten sind die Bediensteten des Innen- und Verteidigungsministeriums (Polizei, Carabinieri, Militär).
Non sono compresi i dipendenti del Ministero dell'Interno e della Difesa (Polizia, Carabinieri, Militari).

(d) Nicht enthalten sind die Bediensteten der Haushalte (Haushalts- und Pflegehelfer/innen).
Non sono compresi collaboratori domestici (colf e badanti).

Quelle: Landesabteilung Arbeitsmarktservice

Fonte: Ripartizione provinciale Servizio Mercato del lavoro

Graf. 7.h

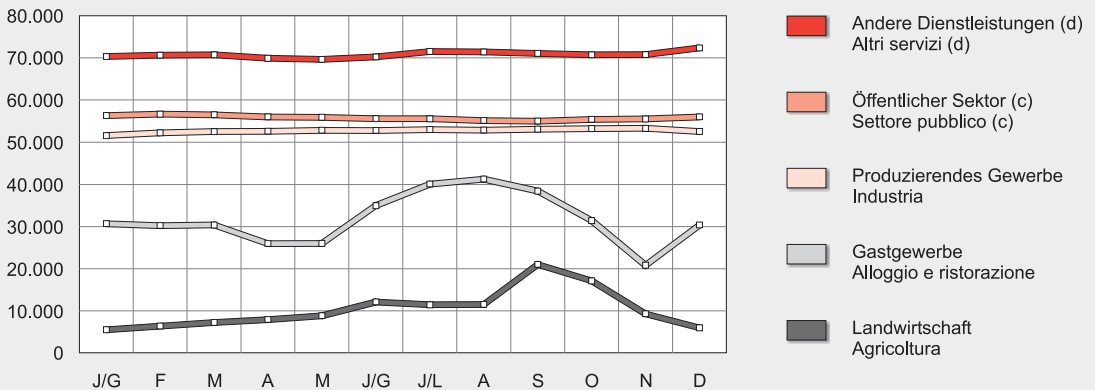
Abhängig Beschäftigte (a) nach Monat und Wirtschaftsbereich (b) - 2022
Occupati dipendenti (a) per mese e settore di attività economica (b) - 2022

(a) Ausgenommen „Arbeit auf Abruf“
Escluso "lavoro a chiamata"

(b) Die Summe der Einzelwerte stimmt nicht immer mit den Gesamtsummen überein, da die Werte Monatsdurchschnitte sind.
Non sempre la somma delle singole cifre corrisponde al totale poiché i valori sono medie mensili.

(c) Nicht enthalten sind die Bediensteten des Innen- und Verteidigungsministeriums (Polizei, Carabinieri, Militär).
Non sono compresi i dipendenti del Ministero dell'Interno e della Difesa (Polizia, Carabinieri, Militari).

(d) Nicht enthalten sind die Bediensteten der Haushalte (Haushalts- und Pflegehelfer/innen).
Non sono compresi collaboratori domestici (colf e badanti).

© astat 2024 - sr





Tab. 7.29

Gemeldete Arbeitsunfälle nach Geschlecht, Geburtsort, Altersklasse, Verwaltung, Art des Auftretens - 2018-2022**Infortuni sul lavoro denunciati per sesso, luogo di nascita, classi di età, gestione, modalità di accadimento - 2018-2022**

| | 2018 | 2019 | 2020 | 2021 | 2022 | |
|--|---------------|---------------|---------------|---------------|---------------|--------------------------------|
| Geschlecht | | | | | | Sesso |
| Männer | 11.559 | 11.622 | 9.145 | 9.995 | 10.616 | Maschi |
| Frauen | 4.502 | 4.530 | 4.786 | 4.091 | 4.286 | Femmine |
| Geburtsort | | | | | | Luogo di nascita |
| Italien | 12.984 | 12.739 | 11.168 | 11.029 | 11.559 | Italia |
| EU | 885 | 898 | 744 | 747 | 741 | UE |
| Nicht EU | 2.192 | 2.515 | 2.019 | 2.310 | 2.602 | Non UE |
| Altersklasse (Jahre) | | | | | | Classe di età (anni) |
| 0-14 (a) | 1.663 | 1.537 | 516 | 1.059 | 1.364 | 0-14 (a) |
| 15-24 | 2.915 | 2.983 | 2.057 | 2.465 | 2.668 | 15-24 |
| 25-34 | 2.653 | 2.708 | 2.366 | 2.444 | 2.521 | 25-34 |
| 35-44 | 2.807 | 2.819 | 2.634 | 2.536 | 2.449 | 35-44 |
| 45-54 | 3.526 | 3.542 | 3.626 | 3.117 | 3.162 | 45-54 |
| 55-64 | 2.003 | 2.100 | 2.310 | 2.043 | 2.261 | 55-64 |
| 65 und mehr | 494 | 463 | 422 | 422 | 476 | 65 e oltre |
| Keine Angabe | - | - | - | - | 1 | Non disponibile |
| Verwaltung | | | | | | Gestione |
| Landwirtschaft | 1.928 | 1.806 | 1.581 | 1.566 | 1.584 | Agricoltura |
| Produzierendes Gewerbe und Dienstleistungen | 13.906 | 14.100 | 12.232 | 12.285 | 13.085 | Industria e servizi |
| Auf Staatskosten | 227 | 246 | 118 | 235 | 233 | Per conto dello Stato |
| Art des Auftretens | | | | | | Modalità di accadimento |
| Im Dienst | 15.000 | 14.958 | 13.084 | 13.062 | 13.860 | In occasione di lavoro |
| - ohne Verkehrsmittel | 14.744 | 14.716 | 12.899 | 12.864 | 13.662 | - senza mezzo di trasporto |
| - mit Verkehrsmittel | 256 | 242 | 185 | 198 | 198 | - con mezzo di trasporto |
| Auf dem Weg zur Arbeit | 1.061 | 1.194 | 847 | 1.024 | 1.042 | In itinere |
| - ohne Verkehrsmittel | 318 | 453 | 333 | 413 | 401 | - senza mezzo di trasporto |
| - mit Verkehrsmittel | 743 | 741 | 514 | 611 | 641 | - con mezzo di trasporto |
| Insgesamt | 16.061 | 16.152 | 13.931 | 14.086 | 14.902 | Totale |
| davon mit tödlichem Ausgang | 9 | 21 | 11 | 14 | 23 | di cui con esito mortale |

(a) Bestimmte Unfälle von Schülern/Schülerinnen und Studierenden
Infortuni particolari di alunni/e e studenti/esse

Quelle: INAIL, Auswertung des ASTAT

Fonte: INAIL, elaborazione ASTAT