

# 17 Tourismus

## Turismo



Das vorliegende Kapitel beinhaltet die Daten zum Tourismus in Südtirol. Es handelt sich vorwiegend um Daten zur Beherbergungskapazität und zu den Ankünften und Übernachtungen inländischer und ausländischer Gäste in Südtirol.

Unter **Beherbergungskapazität** versteht man die Gesamtzahl der Betriebe und Betten, die den Gästen in einem bestimmten Gebiet zur Verfügung stehen.

Die **Ankünfte** geben die Anzahl der Personen an, die im Bezugsjahr in Südtirol übernachtet haben.

Die **Übernachtungen** geben die Anzahl der Nächtigungen in den Betrieben an. Das Verhältnis der gesamten Übernachtungen zu den Ankünften ergibt die **mittlere Aufenthaltsdauer** in Tagen.

Zu den **Beherbergungsbetrieben** zählen all jene gastgewerblichen und nicht gastgewerblichen Unternehmen, die den Gästen Unterkunft bieten.

Die **gastgewerblichen Beherbergungsbetriebe** umfassen Hotels, Garnis, Pensionen, Gasthöfe, Motels, Residence und Hoteldörfer.

Zu den **nicht gastgewerblichen Beherbergungsbetrieben** zählen Betriebe mit Urlaub auf dem Bauernhof, Berggasthäuser, Schutzhütten, Campingplätze, Feriendörfer, Privatquartiere sowie Jugendferienheime und -herbergen.

Zu den **Privatquartieren** zählen jene Betriebe, die möblierte Zimmer (bis zu acht Zimmer) oder bis zu fünf Wohnungen an Feriengäste vermieten.

Il presente capitolo raccoglie i dati sull'attività turistica in provincia di Bolzano. Si tratta essenzialmente di dati che riguardano la capacità ricettiva, gli arrivi e le presenze di ospiti provenienti dall'Italia e dall'estero sul territorio provinciale.

Con **capacità ricettiva** si intende il numero complessivo di esercizi e di letti a disposizione dei turisti e delle turiste sul territorio.

Gli **arrivi** indicano il numero di persone che hanno soggiornato in provincia di Bolzano nel corso dell'anno di riferimento.

Le **presenze** rappresentano il numero di pernottamenti effettuati negli esercizi. Per mezzo del rapporto tra le presenze e gli arrivi si ottiene la **permanenza media** in giorni.

Per **esercizi ricettivi** si intendono quelle imprese sia alberghiere che extralberghiere, che forniscono un alloggio ai turisti e alle turiste.

Gli **esercizi ricettivi alberghieri** comprendono gli hotel, i garni, le pensioni, gli alberghi, i motel, i residence, i villaggi albergo.

Sono **esercizi ricettivi extralberghieri** gli agroturismi, i rifugi albergo, i rifugi alpini, i campeggi, i villaggi turistici, alloggi privati, le case per ferie e gli ostelli per la gioventù.

Sono considerati **alloggi privati** gli esercizi che affittano non più di otto camere o di cinque appartamenti ammobiliati per ferie.



Der **Index der Tourismusattraktivität** ergibt sich aus dem Verhältnis zwischen den Übernachtungen, die von den Urlaubsgästen eines bestimmten Herkunftsgebietes im Beobachtungszeitraum verbracht wurden, und der Wohnbevölkerung desselben Herkunftsgebietes.

Der **Index der Bettenauslastung** eines Beherbergungsbetriebes ergibt sich aus dem Verhältnis zwischen den von jedem Betrieb in einem bestimmten Zeitraum tatsächlich verbuchten Übernachtungen und dem maximalen Auslastungspotenzial. Das maximale Potenzial kann auf zweierlei Weise berechnet werden: wird die Bettenanzahl mit den Tagen des Berichtszeitraums multipliziert, erhält man die **Brutto-Auslastung**; wird sie mit der Anzahl der Tage multipliziert, an denen der Betrieb geöffnet hat, ergibt sich die **Netto-Auslastung**.

L'**indice di attrattività turistica** viene determinato dal rapporto tra i pernottamenti (presenze) effettuati - nel territorio considerato - di una data regione di provenienza rispetto alla popolazione residente della stessa regione.

L'**indice di utilizzazione** dei posti letto si ottiene rapportando le presenze effettivamente registrate in un dato arco temporale da ciascuna struttura, e il massimo potenziale ricettivo delle stesse. Tale massimo teorico è ottenibile in due versioni: si può infatti moltiplicare il numero dei posti letto per i giorni del periodo (**indice lordo**) oppure per il numero di giornate di apertura del singolo esercizio ricettivo (**indice netto**).

Tab. 17.1

**Beherbergungskapazität und Tourismusströme in den Beherbergungsbetrieben - 2022 und 2023**
**Capacità ricettiva e flussi turistici negli esercizi ricettivi - 2022 e 2023**

	2022	2023	
<b>Betriebe (a)</b>			<b>Esercizi (a)</b>
Gastgewerbliche Beherbergungsbetriebe	3.920	3.917	Esercizi alberghieri
Privatquartiere und Urlaub auf dem Bauernhof	6.650	7.231	Alloggi privati ed esercizi agrituristici
Andere Unterkunftsarten (b)	558	621	Altri esercizi (b)
<b>Insgesamt</b>	<b>11.128</b>	<b>11.770</b>	<b>Totale</b>
<b>Betten (a)</b>			<b>Letti (a)</b>
Gastgewerbliche Beherbergungsbetriebe	152.936	155.426	Esercizi alberghieri
Privatquartiere und Urlaub auf dem Bauernhof	54.801	76.063	Alloggi privati ed esercizi agrituristici
Andere Unterkunftsarten (b)	26.109	24.557	Altri esercizi (b)
<b>Insgesamt</b>	<b>233.845</b>	<b>243.418</b>	<b>Totale</b>
<b>Ankünfte</b>			<b>Arrivi</b>
Gastgewerbliche Beherbergungsbetriebe	6.012.651	6.323.610	Esercizi alberghieri
Privatquartiere und Urlaub auf dem Bauernhof	1.136.045	1.279.474	Alloggi privati ed esercizi agrituristici
Andere Unterkunftsarten (b)	792.602	842.890	Altri esercizi (b)
<b>Insgesamt</b>	<b>7.941.298</b>	<b>8.445.974</b>	<b>Totale</b>
<i>davon aus dem Ausland</i>	<i>5.214.737</i>	<i>5.720.273</i>	<i>di cui dall'estero</i>
<b>Übernachtungen</b>			<b>Presenze</b>
Gastgewerbliche Beherbergungsbetriebe	25.462.503	26.478.548	Esercizi alberghieri
Privatquartiere und Urlaub auf dem Bauernhof	6.313.947	6.930.896	Alloggi privati ed esercizi agrituristici
Andere Unterkunftsarten (b)	2.632.947	2.725.436	Altri esercizi (b)
<b>Insgesamt</b>	<b>34.409.397</b>	<b>36.134.880</b>	<b>Totale</b>
<i>davon aus dem Ausland</i>	<i>23.557.541</i>	<i>25.451.559</i>	<i>di cui dall'estero</i>
<b>Mittlere Aufenthaltsdauer (in Tagen)</b>			<b>Permanenza media (in giorni)</b>
Gastgewerbliche Beherbergungsbetriebe	4,2	4,2	Esercizi alberghieri
Privatquartiere und Urlaub auf dem Bauernhof	5,6	5,4	Alloggi privati ed esercizi agrituristici
Andere Unterkunftsarten (b)	3,3	3,2	Altri esercizi (b)
<b>Insgesamt</b>	<b>4,3</b>	<b>4,3</b>	<b>Totale</b>
<i>davon aus dem Ausland</i>	<i>4,5</i>	<i>4,4</i>	<i>di cui dall'estero</i>
<b>Brutto-Auslastung der Betten (in Prozenten)</b>			<b>Utilizzo lordo dei letti (in percentuale)</b>
Gastgewerbliche Beherbergungsbetriebe	45,6	46,7	Esercizi alberghieri
Privatquartiere und Urlaub auf dem Bauernhof	31,6	25,0	Alloggi privati ed esercizi agrituristici
Andere Unterkunftsarten (b)	27,6	30,4	Altri esercizi (b)
<b>Insgesamt</b>	<b>40,3</b>	<b>40,7</b>	<b>Totale</b>

(a) Die Beherbergungskapazität (Betriebe und Betten) in einem Jahr ergibt sich aus dem Durchschnitt der Monatswerte. La capacità ricettiva (esercizi e posti letto) su base annua è data dalla media dei valori mensili.

(b) Jugendherbergen, Campingplätze, Feriendörfer, Ferienheime, Berghütten und ähnliche Touristenunterkünfte Ostelli per la gioventù, campeggi, villaggi turistici, case per ferie, rifugi alpini e simili

Quelle: ASTAT

Fonte: ASTAT



Tab. 17.2

**Beherbergungskapazität der gastgewerblichen Beherbergungsbetriebe nach Kategorie und Bezirksgemeinschaft - 2023**

Stand am 31.12.

**Capacità ricettiva degli esercizi alberghieri per categoria e comunità comprensoriale - 2023**

Situazione al 31.12

	Betriebe Esercizi	Zimmer Camere	Betten Letti	Bäder Bagni	Betriebe Esercizi	Zimmer Camere	Betten Letti	Bäder Bagni	
	Anzahl / Numero				Proz. Verteilung / Composizione percentuale				
<b>Kategorie</b>									<b>Categoria</b>
5 Sterne	55	3.100	6.354	3.113	1,4	4,1	4,1	4,1	5 Stelle
4 Sterne	547	19.919	39.706	20.130	14,0	26,6	25,5	26,4	4 Stelle
3 Sterne	1.474	30.933	61.469	31.714	37,6	41,3	39,5	41,6	3 Stelle
2 Sterne	743	9.495	19.262	9.444	19,0	12,7	12,4	12,4	2 Stelle
1 Stern	215	2.522	5.438	2.497	5,5	3,4	3,5	3,3	1 Stella
Residence	883	8.899	23.197	9.320	22,5	11,9	14,9	12,2	Residence
<b>Bezirks- gemeinschaft</b>									<b>Comunità comprensoriale</b>
Vinschgau	320	5.938	12.717	5.921	8,2	7,9	8,2	7,8	Val Venosta
Burggrafenamt	906	16.146	32.745	16.469	23,1	21,6	21,1	21,6	Burgraviato
Überetsch-Südt. Unterl.	295	5.520	11.067	5.545	7,5	7,4	7,1	7,3	Oltradige-Bassa At.
Bozen	43	1.444	2.679	1.452	1,1	1,9	1,7	1,9	Bolzano
Salten-Schlern	722	13.704	28.484	13.838	18,4	18,3	18,3	18,2	Salto-Sciliar
Eisacktal	351	7.204	15.138	7.254	9,0	9,6	9,7	9,5	Valle Isarco
Wipptal	131	3.130	6.677	3.133	3,3	4,2	4,3	4,1	Alta Valle Isarco
Pustertal	1.151	21.782	45.920	22.607	29,4	29,1	29,5	29,7	Val Pusteria
<b>Insgesamt</b>	<b>3.917</b>	<b>74.868</b>	<b>155.462</b>	<b>76.218</b>	<b>100,0</b>	<b>100,0</b>	<b>100,0</b>	<b>100,0</b>	<b>Totale</b>

Quelle: ASTAT

Fonte: ASTAT

Graf. 17.a

**Beherbergungskapazität der gastgewerblichen Beherbergungsbetriebe nach Kategorie und Bezirksgemeinschaft - 2023**

Betten je Betrieb - Stand am 31.12.

**Capacità ricettiva degli esercizi alberghieri per categoria e comunità comprensoriale - 2023**

Posti letto per esercizio - Situazione al 31.12

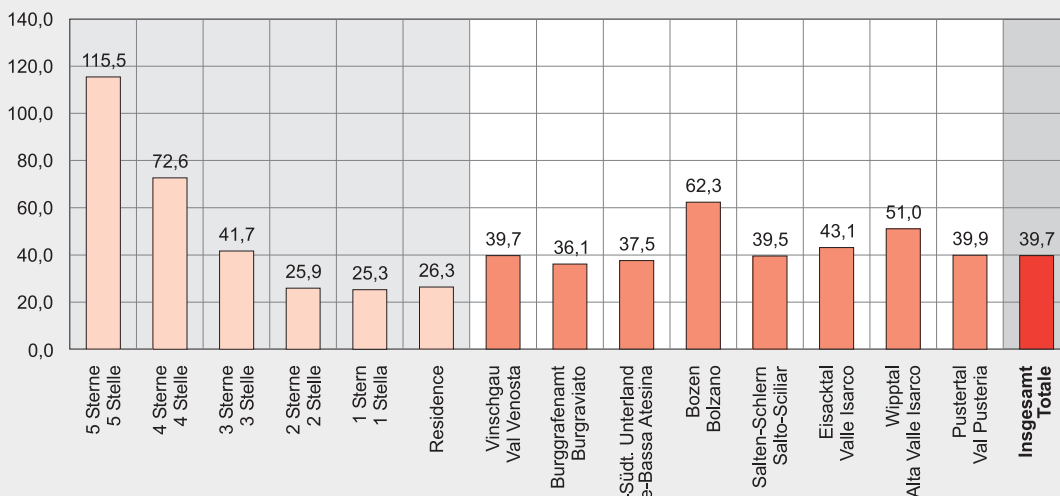

© astat 2024 - sr



Tab. 17.3

**Ankünfte und Übernachtungen in den Beherbergungsbetrieben - 1960-2023**

**Arrivi e presenze negli esercizi ricettivi - 1960-2023**

JAHR ANNO	Ankünfte Arrivi			Übernachtungen Presenze		
	Insgesamt Totale	davon aus dem Ausland di cui dall'estero		Insgesamt Totale	davon aus dem Ausland di cui dall'estero	
		N	%		N	%
1960	713.682	496.408	69,6	3.738.061	2.338.192	62,6
1965	900.618	641.776	71,3	6.111.330	4.402.507	72,0
1970	1.187.856	854.775	72,0	10.206.377	7.860.029	77,0
1975	1.623.653	1.230.914	75,8	13.935.088	10.992.058	78,9
1980	2.675.668	2.167.473	81,0	20.169.330	16.873.053	83,7
1985	3.089.817	2.235.924	72,4	21.470.927	15.813.508	73,7
1990	3.605.914	2.311.006	64,1	23.167.146	14.977.581	64,7
1995	4.089.108	2.699.014	66,0	26.011.774	17.247.937	66,3
2000	4.113.125	2.621.524	63,7	23.649.699	15.283.546	64,6
2005	4.901.672	3.022.966	61,7	26.150.824	16.592.043	63,4
2010	5.699.182	3.495.516	61,3	28.580.491	18.116.711	63,4
2015	6.495.949	4.187.908	64,5	29.475.245	20.080.507	68,1
2017	7.302.364	4.739.214	64,9	32.440.103	22.139.747	68,2
2018	7.519.786	4.937.371	65,7	33.329.270	22.965.547	68,9
2019	7.704.318	5.123.122	66,5	33.684.578	23.459.167	69,6
2020	4.626.549	2.608.165	56,4	21.730.335	12.856.167	59,2
2021	5.372.949	3.237.692	60,3	23.778.302	14.756.670	62,1
2022	7.941.298	5.214.737	65,7	34.409.397	23.557.541	68,5
<b>2023</b>	<b>8.445.974</b>	<b>5.720.273</b>	<b>67,7</b>	<b>36.134.880</b>	<b>25.451.559</b>	<b>70,4</b>

Quelle: ASTAT

Fonte: ASTAT

Graf. 17.b

**Übernachtungen in den Beherbergungsbetrieben nach Herkunft - 1960-2023**

**Presenze negli esercizi ricettivi per provenienza - 1960-2023**

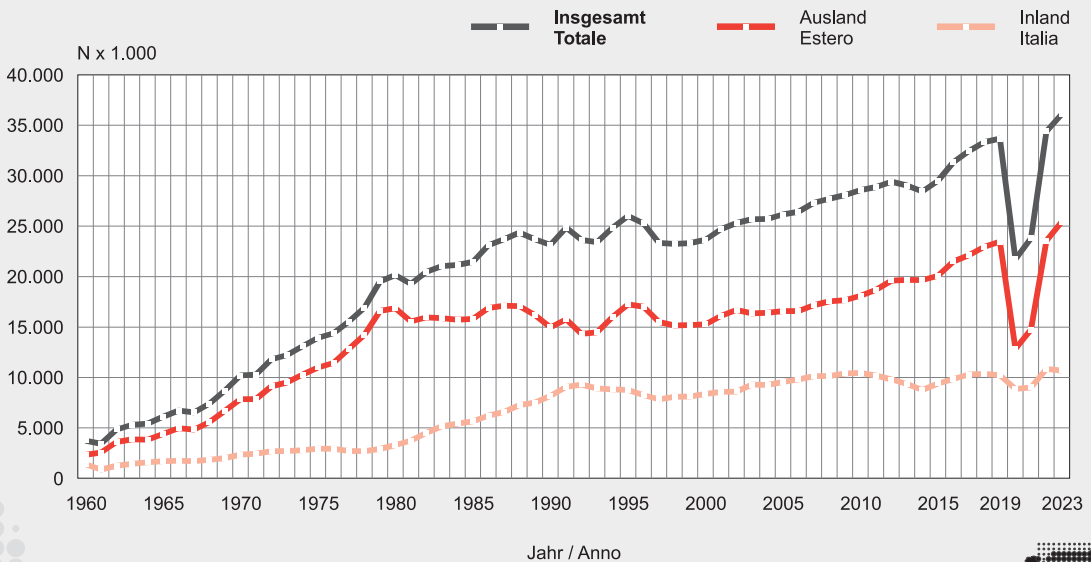

© astat 2024 - sr





Tab. 17.4

**Ankünfte und Übernachtungen in den Beherbergungsbetrieben nach Bezirksgemeinschaft - 2023**

**Arrivi e presenze negli esercizi ricettivi per comunità comprensoriale - 2023**

BEZIRKS- GEMEINSCHAFT	Ankünfte Arrivi	Übernachtungen Presenze			Mittlere Aufent- haltsdauer (Tage)	% Veränderung gegenüber 2022		COMUNITÀ COMPRESORIALE	
		Insgesamt	davon aus dem Ausland di cui dall'estero			Variazione % rispetto al 2022			
			Totale	Anzahl		%	Ankünfte		Übernach- tungen
				Numero					
Vinschgau	599.394	2.467.189	1.972.503	79,9	4,1	0,3	0,6	Val Venosta	
Burggrafenamt	1.657.219	7.686.639	6.828.382	88,8	4,6	1,8	-	Burgraviato	
Überetsch-Südt. Unterl.	582.696	2.441.269	2.127.641	87,2	4,2	4,0	1,9	Oltradige-Bassa Ates.	
Bozen	388.743	870.822	582.713	66,9	2,2	10,8	8,9	Bolzano	
Salten-Schlern	1.414.692	6.516.641	4.229.651	64,9	4,6	8,7	6,5	Salto-Sciliar	
Eisacktal	899.791	3.478.140	2.587.607	74,4	3,9	8,6	7,7	Valle Isarco	
Wipptal	457.177	1.472.390	980.272	66,6	3,2	10,6	8,9	Alta Valle Isarco	
Pustertal	2.446.262	11.201.790	6.142.790	54,8	4,6	8,2	8,0	Val Pusteria	
<b>Insgesamt</b>	<b>8.445.974</b>	<b>36.134.880</b>	<b>25.451.559</b>	<b>70,4</b>	<b>4,3</b>	<b>6,4</b>	<b>5,0</b>	<b>Totale</b>	

Quelle: ASTAT

Fonte: ASTAT

Graf. 17.c

**Übernachtungen in den Beherbergungsbetrieben nach Bezirksgemeinschaft und Herkunft - 2023**

**Presenze negli esercizi ricettivi per comunità comprensoriale e provenienza - 2023**

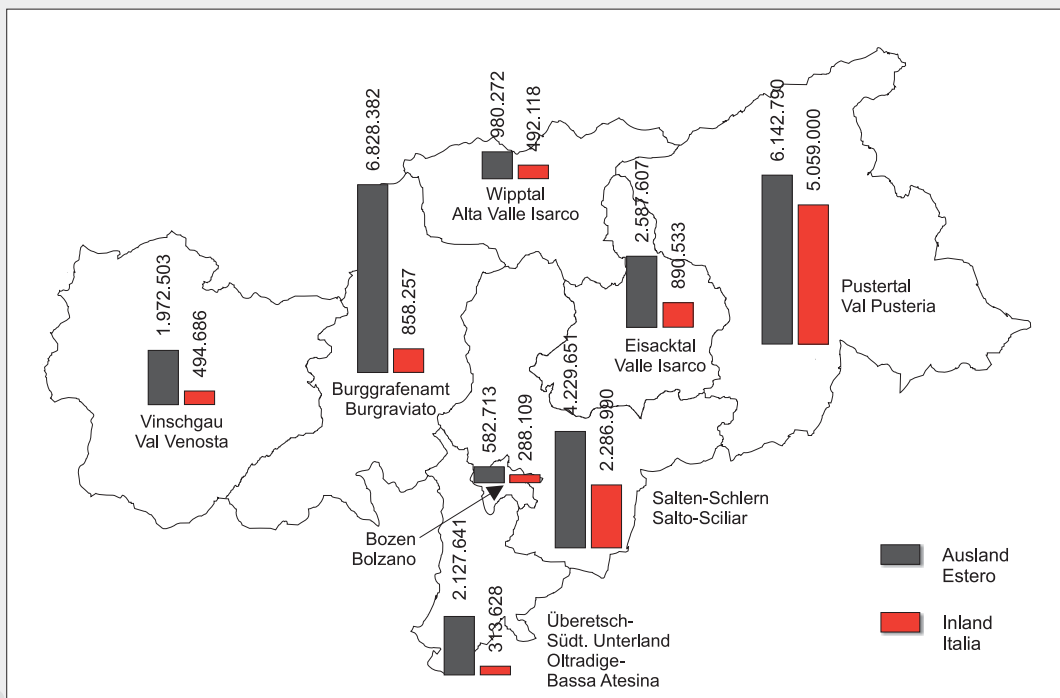

© astat 2024 - sr



Tab. 17.5

**Ankünfte und Übernachtungen in den Beherbergungsbetrieben nach Herkunftsland - 2023**
**Arrivi e presenze negli esercizi ricettivi per paese di provenienza - 2023**

HERKUNFTSLAND	Ankünfte Arrivi		Übernachtungen Presenze		Mittlere Aufenthaltsdauer (Tage)  Permanenza media (giorni)	PAESE DI PROVENIENZA
	Anzahl Numero	% Veränderung gegenüber 2022 Variazione % rispetto 2022	Anzahl Numero	% Veränderung gegenüber 2022 Variazione % rispetto 2022		
<b>Inland</b>	<b>2.725.701</b>	<b>-</b>	<b>10.683.321</b>	<b>-1,6</b>	<b>3,9</b>	<b>Italia</b>
<b>Ausland</b>	<b>5.720.273</b>	<b>9,7</b>	<b>25.451.559</b>	<b>8,0</b>	<b>4,4</b>	<b>Estero</b>
Deutschland	3.616.755	5,2	17.399.153	4,5	4,8	Germania
Schweiz und Liechtenstein	393.052	6,4	1.666.223	5,1	4,2	Svizzera e Liechtenstein
Österreich	415.060	8,1	1.225.778	7,8	3,0	Austria
Niederlande	168.118	3,9	752.508	4,1	4,5	Paesi Bassi
Belgien	86.969	8,2	427.517	7,6	4,9	Belgio
Frankreich	71.249	14,8	234.987	8,8	3,3	Francia
Tschechische Republik	119.466	33,7	501.930	31,1	4,2	Repubblica Ceca
Polen	87.479	33,8	458.487	32,7	5,2	Polonia
Vereinigtes Königreich	73.448	20,4	333.643	18,0	4,5	Regno Unito
Andere Länder	688.677	37,2	2.451.333	33,9	3,6	Altri paesi
<b>Insgesamt</b>	<b>8.445.974</b>	<b>6,4</b>	<b>36.134.880</b>	<b>5,0</b>	<b>4,3</b>	<b>Totale</b>

Quelle: ASTAT

Fonte: ASTAT

Tab. 17.6

**Übernachtungen in den Beherbergungsbetrieben nach Kategorie und Herkunft - 2023**
**Presenze negli esercizi ricettivi per categoria e provenienza - 2023**

KATEGORIE	Anzahl Numero			% Veränderung gegenüber 2022 Variazione % rispetto al 2022			CATEGORIA
	Inland Italia	Ausland Estero	Insgesamt Totale	Inland Italia	Ausland Estero	Insgesamt Totale	
4-5 Sterne	2.828.106	7.397.571	10.225.677	1,1	6,6	5,0	4-5 Stelle
3 Sterne	3.058.938	7.443.494	10.502.432	-5,7	5,5	2,0	3 Stelle
1-2 Sterne	934.461	1.578.230	2.512.691	-2,7	15,4	7,9	1-2 Stelle
Residence	1.131.551	2.106.197	3.237.748	-2,8	8,8	4,4	Residence
<b>Gastgewerbliche Betriebe</b>	<b>7.953.056</b>	<b>18.525.492</b>	<b>26.478.548</b>	<b>-2,6</b>	<b>7,1</b>	<b>4,0</b>	<b>Esercizi alberghieri</b>
Campingplatz	298.854	1.759.248	2.058.102	-5,9	4,4	2,8	Campeggio
Privatquartier	1.210.546	2.147.781	3.358.327	0,6	19,1	11,7	Alloggio privato
Urlaub auf dem Bauernhof	929.997	2.642.572	3.572.569	2,3	10,2	8,0	Agriturismo
Andere (a)	290.868	376.466	667.334	12,9	1,0	5,9	Altri (a)
<b>Nicht gastgewerbliche Betriebe</b>	<b>2.730.265</b>	<b>6.926.067</b>	<b>9.656.332</b>	<b>1,6</b>	<b>10,7</b>	<b>7,9</b>	<b>Esercizi extralberghieri</b>
<b>Insgesamt</b>	<b>10.683.321</b>	<b>25.451.559</b>	<b>36.134.880</b>	<b>-1,6</b>	<b>8,0</b>	<b>5,0</b>	<b>Totale</b>

 (a) Ferienhäuser, Feriendörfer und -wohnungen, Jugendherbergen, Ferienheime, Mischbetriebe, Berggasthäuser und Schutzhütten  
 Case e appartamenti per vacanze, ostelli, case per ferie, villaggi turistici, esercizi di diverse categorie, rifugi-albergo e rifugi alpini

Quelle: ASTAT

Fonte: ASTAT



Tab. 17.7

### Übernachtungen in den Beherbergungsbetrieben nach Herkunft, Betriebsart und Monat - 2023

#### Presenze negli esercizi ricettivi per provenienza, tipo di esercizio e mese - 2023

MONAT	Herkunft Provenienza		Betriebsart Tipo di esercizio		Insgesamt Totale		MESE
	Inland	Ausland	Gast- gewerblich	Nicht gastgewerblich	Anzahl	% Veränderung gegenüber 2022	
	Italia	Estero	Alberghiero	Extralberghiero	Numero	Variazione % rispetto al 2022	

#### Absolute Werte / Valori assoluti

Jänner	1.202.581	1.921.383	2.449.748	674.216	3.123.964	36,8	Gennaio
Februar	765.715	2.442.385	2.478.113	729.987	3.208.100	30,0	Febbraio
März	502.442	1.703.562	1.770.709	435.295	2.206.004	3,5	Marzo
April	252.090	1.670.344	1.376.745	545.689	1.922.434	11,7	Aprile
Mai	158.562	1.780.302	1.391.998	546.866	1.938.864	15,0	Maggio
Juni	583.454	2.757.387	2.409.009	931.832	3.340.841	-0,9	Giugno
Juli	1.848.399	3.077.821	3.400.249	1.525.971	4.926.220	-1,7	Luglio
August	2.957.731	2.900.931	4.020.851	1.837.811	5.858.662	-4,6	Agosto
September	615.177	3.202.058	2.781.938	1.035.297	3.817.235	0,3	Settembre
Oktober	272.521	2.291.165	1.917.711	645.975	2.563.686	-4,5	Ottobre
November	256.264	401.918	532.388	125.794	658.182	-3,8	Novembre
Dezember	1.268.385	1.302.303	1.949.089	621.599	2.570.688	6,1	Dicembre

<b>Jahr</b>	<b>10.683.321</b>	<b>25.451.559</b>	<b>26.478.548</b>	<b>9.656.332</b>	<b>36.134.880</b>	<b>5,0</b>	<b>Anno</b>
-------------	-------------------	-------------------	-------------------	------------------	-------------------	------------	-------------

#### Prozentuelle Verteilung nach Herkunft und Betriebsart / Composizione percentuale per provenienza e tipo di esercizio

Jänner	38,5	61,5	78,4	21,6	100,0		Gennaio
Februar	23,9	76,1	77,2	22,8	100,0		Febbraio
März	22,8	77,2	80,3	19,7	100,0		Marzo
April	13,1	86,9	71,6	28,4	100,0		Aprile
Mai	8,2	91,8	71,8	28,2	100,0		Maggio
Juni	17,5	82,5	72,1	27,9	100,0		Giugno
Juli	37,5	62,5	69,0	31,0	100,0		Luglio
August	50,5	49,5	68,6	31,4	100,0		Agosto
September	16,1	83,9	72,9	27,1	100,0		Settembre
Oktober	10,6	89,4	74,8	25,2	100,0		Ottobre
November	38,9	61,1	80,9	19,1	100,0		Novembre
Dezember	49,3	50,7	75,8	24,2	100,0		Dicembre

<b>Jahr</b>	<b>29,6</b>	<b>70,4</b>	<b>73,3</b>	<b>26,7</b>	<b>100,0</b>		<b>Anno</b>
-------------	-------------	-------------	-------------	-------------	--------------	--	-------------

#### Prozentuelle Verteilung nach Monat / Composizione percentuale per mese

Jänner	11,3	7,5	9,3	7,0	8,6		Gennaio
Februar	7,2	9,6	9,4	7,6	8,9		Febbraio
März	4,7	6,7	6,7	4,5	6,1		Marzo
April	2,4	6,6	5,2	5,7	5,3		Aprile
Mai	1,5	7,0	5,3	5,7	5,4		Maggio
Juni	5,5	10,8	9,1	9,6	9,2		Giugno
Juli	17,3	12,1	12,8	15,8	13,6		Luglio
August	27,7	11,4	15,2	19,0	16,2		Agosto
September	5,8	12,6	10,5	10,7	10,6		Settembre
Oktober	2,6	9,0	7,2	6,7	7,1		Ottobre
November	2,4	1,6	2,0	1,3	1,8		Novembre
Dezember	11,9	5,1	7,4	6,4	7,1		Dicembre

<b>Jahr</b>	<b>100,0</b>	<b>100,0</b>	<b>100,0</b>	<b>100,0</b>	<b>100,0</b>		<b>Anno</b>
-------------	--------------	--------------	--------------	--------------	--------------	--	-------------

Quelle: ASTAT

Fonte: ASTAT



Graf. 17.d

Übernachtungen in den Beherbergungsbetrieben nach Betriebsart und Monat - 2023

Presenze negli esercizi ricettivi per tipologia e mese - 2023

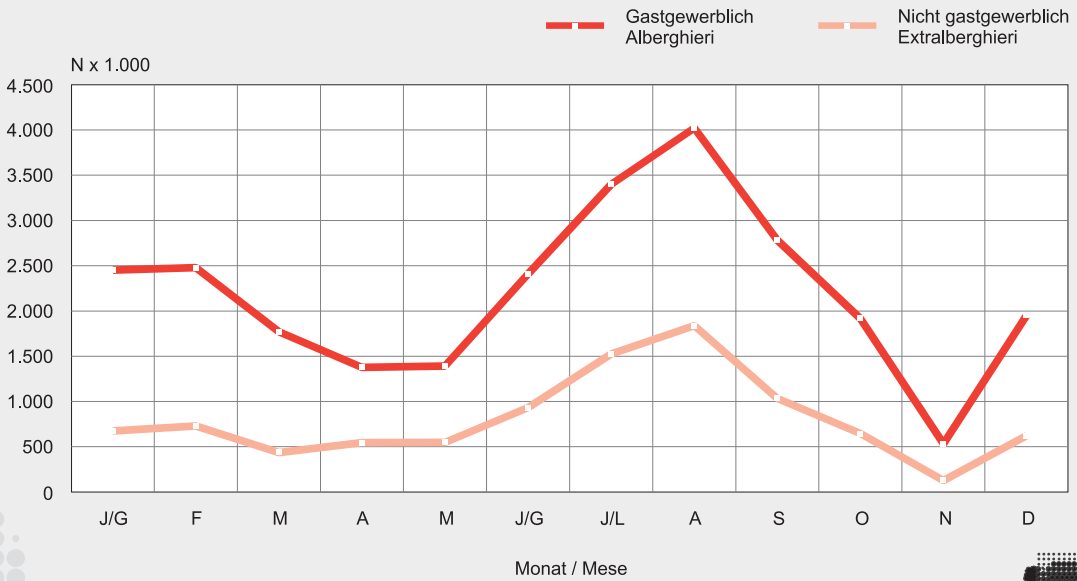

© astat 2024 - sr



Graf. 17.e

Übernachtungen in den Beherbergungsbetrieben nach Herkunft und Monat - 2023

Presenze negli esercizi ricettivi per provenienza e mese - 2023

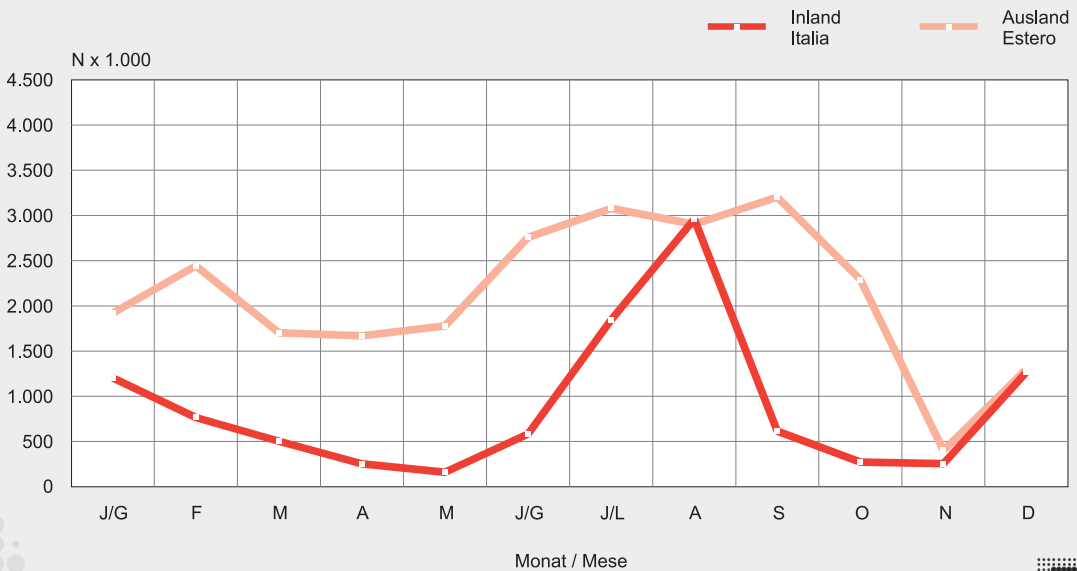

© astat 2024 - sr





Tab. 17.8

**Übernachtungen in den Beherbergungsbetrieben nach Halbjahr - Tourismusjahre (a) 2014/15-2022/23**
**Presenze negli esercizi ricettivi per stagione - Anni turistici (a) 2014/15-2022/23**

TOURISMUSJAHR (a) ANNO TURISTICO (a)	Winter Inverno		Sommer Estate		Insgesamt Totale	
	Insgesamt Totale	davon gastgewerblich di cui alberghieri	Insgesamt Totale	davon gastgewerblich di cui alberghieri	Insgesamt Totale	davon gastgewerblich di cui alberghieri
2014/15	11.000.987	9.032.411	18.286.056	13.955.349	29.287.043	22.987.760
2015/16	11.685.455	9.577.784	19.732.083	15.029.095	31.417.538	24.606.879
2016/17	11.786.143	9.593.258	20.426.214	15.447.396	32.212.357	25.040.654
2017/18	12.536.712	10.125.094	20.700.235	15.498.163	33.236.947	25.623.257
2018/19	12.453.623	10.027.860	21.124.279	15.685.141	33.577.902	25.713.001
2019/20	9.717.720	7.771.294	14.662.810	10.630.330	24.380.530	18.401.624
2020/21	624.166	322.061	20.591.678	15.139.586	21.215.844	15.461.647
2021/22	11.379.732	8.875.323	22.696.397	16.363.442	34.076.129	25.238.765
<b>2022/23</b>	<b>13.568.760</b>	<b>10.488.906</b>	<b>22.445.508</b>	<b>15.921.756</b>	<b>36.014.268</b>	<b>26.410.662</b>

(a) Das Tourismusjahr erstreckt sich vom 1.11. bis 31.10.  
L'anno turistico si calcola dall'1.11 al 31.10.

Quelle: ASTAT

Fonte: ASTAT

Tab. 17.9

**Übernachtungen in den Beherbergungsbetrieben nach Halbjahr und Bezirksgemeinschaft - Tourismusjahr (a) 2022/23**
**Presenze negli esercizi ricettivi per stagione e comunità comprensoriale - Anno turistico (a) 2022/23**

BEZIRKS- GEMEINSCHAFT	Winter Inverno		Sommer Estate		Insgesamt Totale		COMUNITÀ COMPRESORIALE
	Insgesamt Totale	davon gastgewerblich di cui alberghieri	Insgesamt Totale	davon gastgewerblich di cui alberghieri	Insgesamt Totale	davon gastgewerblich di cui alberghieri	
Vinschgau	951.800	787.959	1.524.906	1.029.554	2.476.706	1.817.513	Val Venosta
Burggrafenamt	1.750.735	1.312.249	5.925.468	4.400.071	7.676.203	5.712.320	Burgraviato
Überetsch-Südt. Unterl.	519.328	359.531	1.914.291	1.186.240	2.433.619	1.545.771	Oltradige-Bassa Ates.
Bozen	350.712	245.983	523.015	351.288	873.727	597.271	Bolzano
Salten-Schlern	2.903.927	2.285.596	3.574.686	2.600.817	6.478.613	4.886.413	Salto-Sciliar
Eisacktal	1.219.230	963.093	2.235.056	1.595.367	3.454.286	2.558.460	Valle Isarco
Wipptal	654.307	582.839	807.135	702.233	1.461.442	1.285.072	Alta Valle Isarco
Pustertal	5.218.721	3.951.656	5.940.951	4.056.186	11.159.672	8.007.842	Val Pusteria
<b>Insgesamt</b>	<b>13.568.760</b>	<b>10.488.906</b>	<b>22.445.508</b>	<b>15.921.756</b>	<b>36.014.268</b>	<b>26.410.662</b>	<b>Totale</b>

(a) Das Tourismusjahr erstreckt sich vom 1.11. bis 31.10.  
L'anno turistico si calcola dall'1.11 al 31.10.

Quelle: ASTAT

Fonte: ASTAT

Graf. 17.f

**Index der Bettenauslastung in den Beherbergungsbetrieben nach Kategorie - Tourismusjahr (a) 2022/23**  
Prozentwerte

**Indice di utilizzazione dei posti letto negli esercizi ricettivi per categoria - Anno turistico (a) 2022/23**  
Valori percentuali

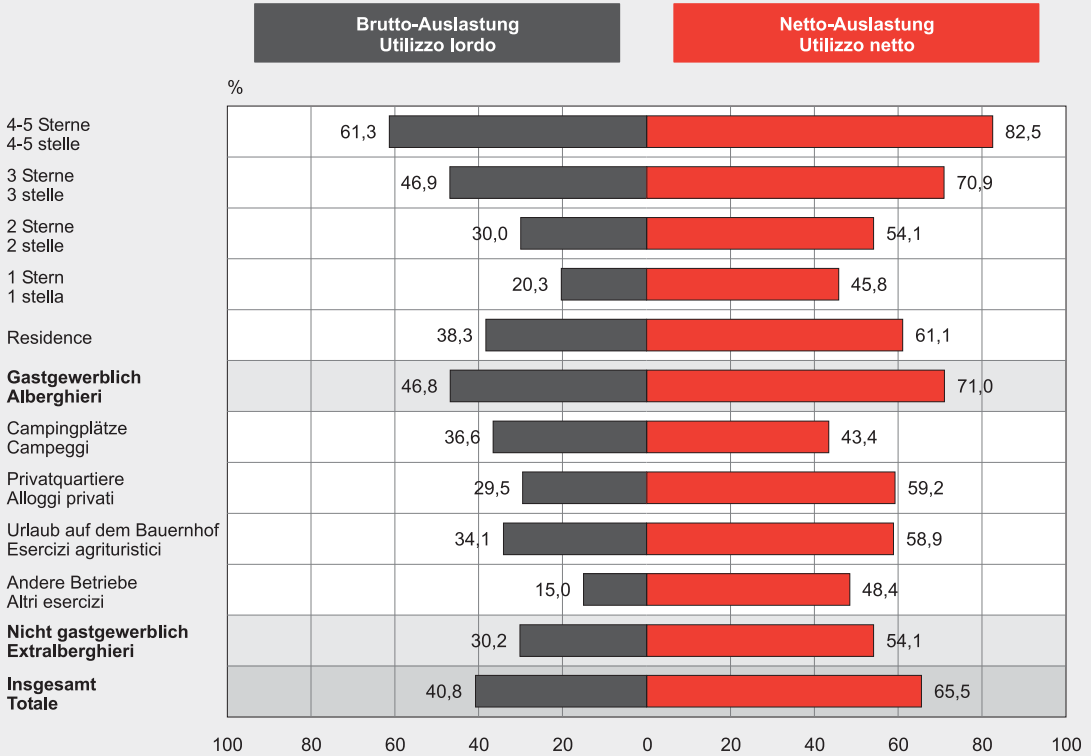

(a) Das Tourismusjahr erstreckt sich vom 1.11. bis 31.10.  
L'anno turistico si calcola dall'1.11 al 31.10.

© astat 2024 - sr





Graf. 17.g

**Übernachtungen in den Beherbergungsbetrieben nach Halbjahr, Herkunftsland und Bezirksgemeinschaft - Tourismusjahr (a) 2022/23**

**Presenze negli esercizi ricettivi per stagione turistica, paese di provenienza e comunità comprensoriale - Anno turistico (a) 2022/23**

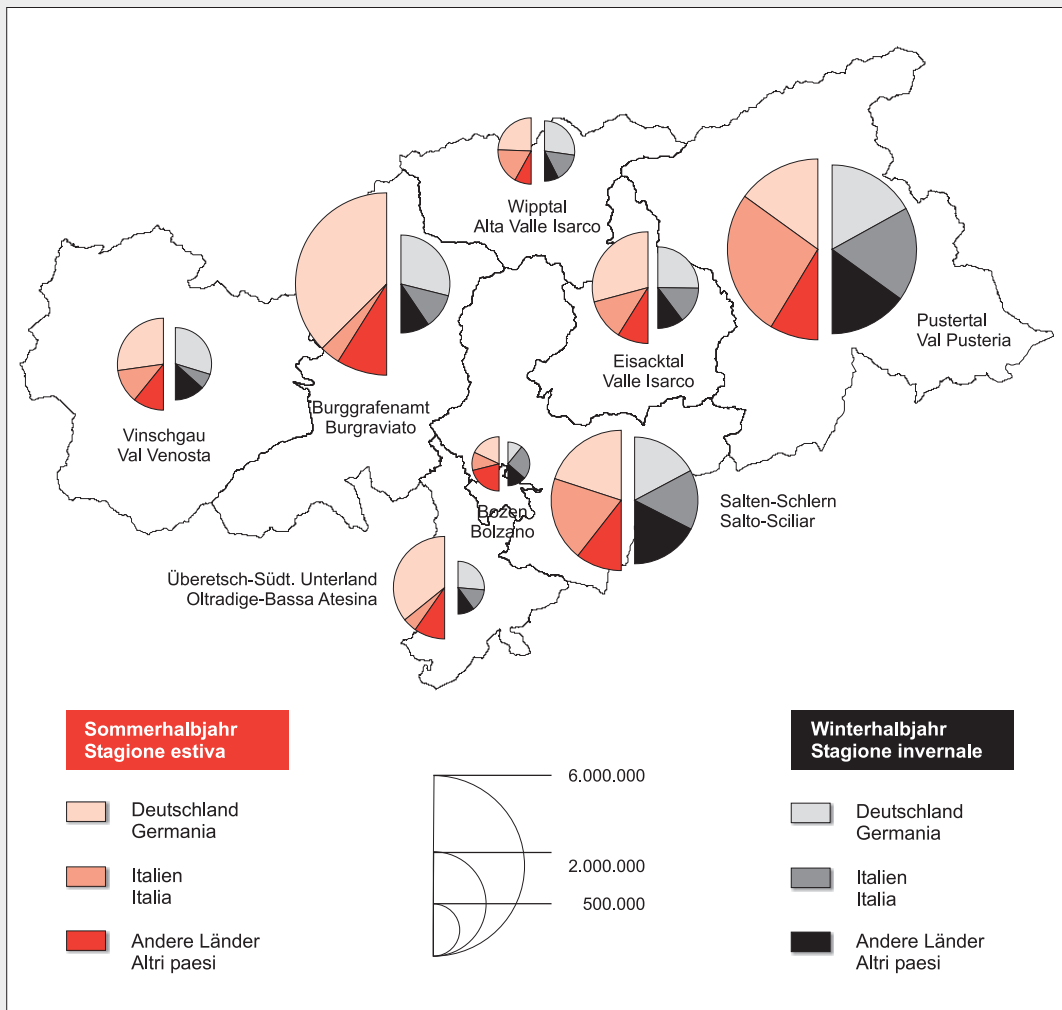

(a) Das Tourismusjahr erstreckt sich vom 1.11. bis 31.10.  
L'anno turistico si calcola dall'1.11 al 31.10.

© astat 2024 - sr



Graf. 17.h

Index der Tourismusattraktivität nach Halbjahr und Herkunftsgebiet - Tourismusjahr (a) 2022/23

Indice di attrattività turistica per stagione turistica e regione di provenienza - Anno turistico (a) 2022/23

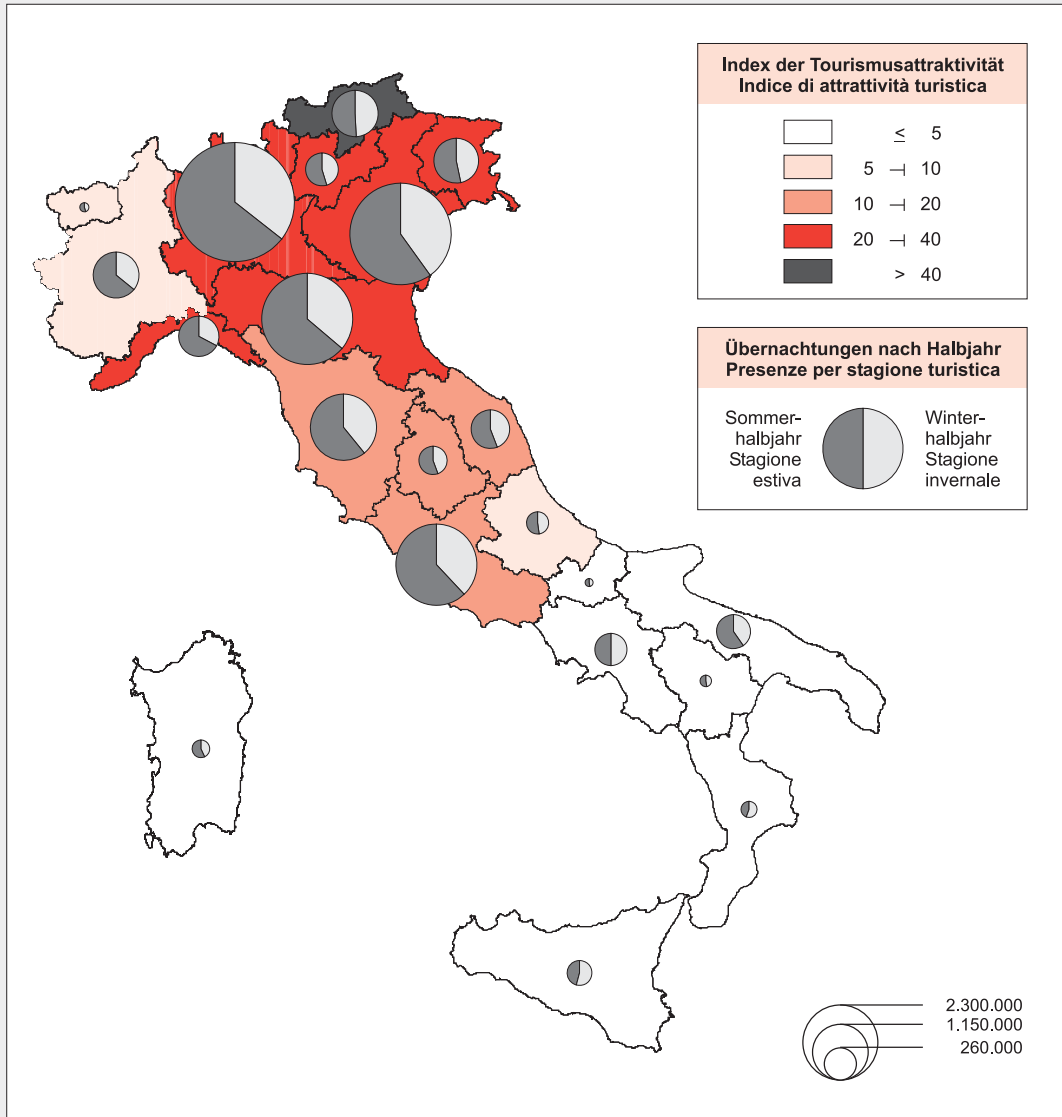

(a) Das Tourismusjahr erstreckt sich vom 1.11. bis 31.10.  
L'anno turistico si calcola dall'1.11 al 31.10.