

2019

Südtirol in Zahlen

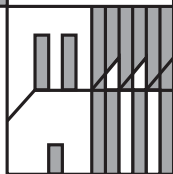
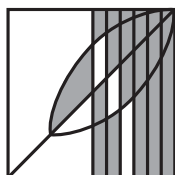

Alto Adige in cifre

AUTONOME PROVINZ
BOZEN - SÜDTIROL

Landesinstitut für Statistik



PROVINCIA AUTONOMA
DI BOLZANO - ALTO ADIGE

Istituto provinciale di statistica

Allgemeine Vorbemerkungen

Zeichenerklärung

In den Tabellen der vorliegenden Veröffentlichung werden folgende Zeichen benützt:

Linie (-): a) das Merkmal existiert nicht;
 b) das Merkmal existiert zwar und wird erhoben, aber es kommen keine entsprechenden Fälle vor.

Vier Punkte (....): das Merkmal existiert zwar, aber die Häufigkeiten sind aus irgendeinem Grund unbekannt.

Zwei Punkte (..): anstelle jener Zahlen, die zwar von null verschieden sind, aber weniger als die Hälfte der kleinsten Einheit ausmachen, die in der Tabelle zur Darstellung gebracht werden kann.

Abkürzungen

In dieser Veröffentlichung werden folgende Abkürzungen verwendet:

ASTAT: Landesinstitut für Statistik, Bozen;
ISTAT: Nationalinstitut für Statistik, Rom.

Auf- und Abrundungen

Im Allgemeinen ist ohne Rücksicht auf die Endsumme gerundet worden. Deshalb können sich bei der Summierung von Einzelangaben geringfügige Abweichungen in der Endsumme ergeben. Dies trifft insbesondere bei prozentuellen Verteilungen und monetären Angaben zu.

Vorläufige und berichtigte Ergebnisse

Jene Ergebnisse, die sich auf den jüngsten Berichtszeitraum beziehen, haben zum Teil vorläufigen Charakter. Es ist daher möglich, dass sie in späteren Ausgaben berichtigt werden. In früheren Veröffentlichungen enthaltene Ergebnisse, die mit den vorliegenden nicht übereinstimmen, sind berichtigt worden.

Avvertenze

Segni convenzionali

Nelle tavole della presente pubblicazione sono adoperati i seguenti segni convenzionali:

Linea (-): a) quando il fenomeno non esiste;
 b) quando il fenomeno esiste e viene rilevato, ma i casi non si sono verificati.

Quattro puntini (....): quando il fenomeno esiste, ma i dati non si conoscono per qualsiasi ragione.

Due puntini (..): per i numeri che, seppure diversi da zero, non raggiungono la metà della cifra dell'ordine minimo considerato.

Sigle

Nella presente pubblicazione:

la sigla ASTAT indica l'Istituto provinciale di statistica, Bolzano;
la sigla ISTAT indica l'Istituto nazionale di statistica, Roma.

Arrotondamenti

Generalmente sono stati apportati degli arrotondamenti senza tener conto del totale. Perciò nel sommare i singoli dati si possono riscontrare delle piccole differenze rispetto al totale, soprattutto nel caso delle composizioni percentuali e dei valori monetari.

Dati provvisori e rettificati

I dati relativi ai periodi più recenti sono in parte provvisori e, pertanto suscettibili di rettifiche nelle successive edizioni. I dati contenuti in precedenti pubblicazioni che non concordano con quelli del presente volume si intendono rettificati.

© Herausgeber

Autonome Provinz Bozen - Südtirol
Landesinstitut für Statistik - ASTAT
Bozen 2019

Bestellungen beim:

ASTAT
Kanonikus-Michael-Gamper-Str. 1
I-39100 Bozen
Tel. 0471 41 84 04
Fax 0471 41 84 19

Für weitere Auskünfte:

Statistische Informationsstelle
Tel. 0471 41 84 04

Internet: <https://astat.provinz.bz.it>

E-Mail: astat@provinz.bz.it

Nachdruck, Entnahme von Tabellen und Grafiken, fotomechanische Wiedergabe - auch auszugsweise - nur unter Angabe der Quelle (Herausgeber und Titel) gestattet.

Koordination und Redaktion: Coordinamento e Redazione:

Layout und Grafik: Layout e grafica:

Druck: PRINTEAM, Bozen
Gedruckt auf Recyclingpapier

Datenquellen:

Als Quelle dienen in erster Linie Datenbestände der amtlichen Statistik, die zum Teil direkt vom Landesinstitut für Statistik (ASTAT) erhoben werden, zum Teil verschiedenen Publikationen des ISTAT entstammen. Weiters haben folgende Verwaltungseinrichtungen und Organisationen Daten zur Verfügung gestellt:

Hydrographisches Amt des Landes, Landesamt für Krankenhäuser, Schulämter, Sekretariat für die Zweisprachigkeitsprüfungen, Handelskammer, SIAE, Landesarbeitsamt, Landesabteilung Landwirtschaft, Landesabteilung Forstwirtschaft, Landesamt für Umstrukturierungen in der Industrie, ENEL, Landesamt für Seilbahnen, Telecom, RAI, Banca d'Italia, Autonome Provinz Trient.

Für die richtige Wiedergabe der Werte und Darstellungsform zeichnet jedoch allein das ASTAT verantwortlich.

© Editò dalla

Provincia Autonoma di Bolzano - Alto Adige
Istituto provinciale di statistica - ASTAT
Bolzano 2019

Copie disponibili presso:

ASTAT
Via Canonico Michael Gamper, 1
I-39100 Bolzano
Tel. 0471 41 84 04
Fax 0471 41 84 19

Per ulteriori informazioni:

Centro d'informazione statistica
Tel. 0471 41 84 04

Internet: <https://astat.provincia.bz.it>

E-mail: astat@provincia.bz.it

Riproduzione parziale o totale del contenuto, diffusione e utilizzazione dei dati, delle informazioni, delle tavole e dei grafici autorizzata soltanto con la citazione della fonte (titolo ed edizione).

Gregorio Gobbi
Katrin Schenk

Raimund Lantschner
Renata Stauder

Stampa: PRINTEAM, Bolzano
Stampato su carta riciclata

Fonte dati:

Come fonti dei dati sono stati utilizzati in primo luogo dati della statistica ufficiale, che in parte sono stati rilevati direttamente dall'Istituto provinciale di statistica (ASTAT) e che in parte sono stati ricavati da varie pubblicazioni ISTAT. Inoltre dati sono stati messi a disposizione dai seguenti enti ed uffici della pubblica amministrazione:

Ufficio idrografico provinciale, Ufficio provinciale ospedali, Intendenze scolastiche, Segreteria esami di bilinguismo, Camera di commercio, SIAE, Ufficio provinciale del lavoro, Ripartizione provinciale agricoltura, Ripartizione provinciale foreste, Ufficio provinciale ristrutturazione industriale, ENEL, Ufficio provinciale trasporti funiviari, Telecom, RAI, Banca d'Italia, Provincia Autonoma di Trento.

L'ASTAT è tuttavia il solo responsabile della corretta riproduzione dei valori e della loro elaborazione.



**Raum und Umwelt
Ambiente e territorio**

1	Flächenverteilung nach Höhenstufe	Superficie territoriale per zona altimetrica	6
2	Gemeinden und Gemeindefläche nach Flächengrößenklasse - 2018	Numero Comuni e superficie territoriale per classe di superficie - 2018	6
3	Landesfläche nach Hauptnutzungsart - 2000	Superficie territoriale secondo l'utilizzazione - 2000	7
4	Klimatische Verhältnisse - 2018	Climatologia - 2018	7



**Bevölkerung und soziales Leben
Popolazione e aspetti sociali**

5	Bevölkerungsentwicklung in Südtirol und in den größten Städten des Landes - 1754-2011	Andamento demografico nella provincia di Bolzano e nei più grandi centri della provincia - 1754-2011	8
6	Fläche, Wohnbevölkerung und Bevölkerungsdichte der Bezirke - Stand am 31.12.2018	Superficie, popolazione residente e densità dei comprensori - Situazione al 31.12.2018	9
7	Wohnbevölkerung in den Gemeinden und Bezirken - 2018, 2011 und 2001	Popolazione residente per comune e comprensorio - 2018, 2011 e 2001	10
8	Gemeinden und Wohnbevölkerung nach Bevölkerungsgrößenklasse - Stand am 31.12.2018	Comuni e popolazione residente per classe di ampiezza demografica - Situazione al 31.12.2018	14
9	Sprachgruppenzugehörigkeitserklärungen und Sprachgruppenzuordnungserklärungen laut Volkszählung 2011	Dichiarazioni di appartenenza e di aggregazione per gruppo linguistico al Censimento popolazione 2011	15
10	Zusammensetzung der drei Sprachgruppe in Prozenten (bezogen auf die bei der Volkszählung 2011 abgegebenen gültigen Erklärungen) nach Gemeinde	Consistenza percentuale dei tre gruppi linguistici sul totale delle dichiarazioni valide rilasciate al Censimento popolazione 2011 per comune	16
11	Wohnbevölkerung nach Sprachgruppe laut Volkszählungen von 1880 bis 2011	Popolazione residente per gruppo linguistico ai Censimenti popolazione dal 1880 al 2011	19
12	Natürliche Bevölkerungsbewegung 2016-2018	Movimento naturale della popolazione - 2016-2018	20
13	Durchschnittliche Lebenserwartung bei der Geburt - 2018	Vita media (aspettativa di vita alla nascita) - 2018	20
14	Eheschließungen, -trennungen und -scheidungen - 2015-2017	Matrimoni, separazioni legali e divorzi - 2015-2017	21
15	Zu- und Abwanderungen nach Herkunfts- bzw. Zielgebiet - 2017	Iscrizioni e cancellazioni per regione di provenienza e destinazione - 2017	22
16	Haushalte nach Mitgliederanzahl - 2011 und 2018	Famiglie per numero di componenti - 2011 e 2018	23
17	In Südtirol verstorbene Personen nach Todesursachengruppe - 2018	Persone morte in provincia di Bolzano per gruppi di cause - 2018	23
18	Krankenhäuser, Anzahl und Auslastung der Betten - 2018	Istituti di cura, numero e utilizzazione dei posti-letto - 2018	24
19	Freiwillige Schwangerschaftsabbrüche - 2016-2018	Interruzioni volontarie di gravidanza - 2016-2018	24
20	Suizide - 2014-2018	Suicidi - 2014-2018	24

21	Schulen: Schulklassen und eingeschriebene Schüler nach Unterrichtssprache - Schuljahr 2018/19	Scuole: classi e alunni iscritti per lingua d'insegnamento - Anno scolastico 2018/19	25
22	Wohnbevölkerung im Alter von 15 Jahren und mehr nach Geschlecht und Bildungsgrad - Volkszählung 2011	Popolazione residente in età da 15 anni in poi per sesso e grado di istruzione - Censimento popolazione 2011	26
23	Ausgestellte Zweisprachigkeitsnachweise nach Typologie und Niveau der Sprachkenntnis - 2018	Attestati di bilinguismo rilasciati per modalità e livello di competenza linguistica - 2018	26
24	Museen nach Art, Öffnungszeiten und Besucheranzahl - 2018	Musei per tipologia, tempi d'apertura e numero di visitatori - 2018	27
25	Erwerbstätige nach Wirtschaftsbereich und Geschlecht - 2018	Occupati per settore economico e sesso - 2018	27
26	Arbeitslosigkeit - 2016-2018	Disoccupazione - 2016-2018	28
27	Wohnungen - Volkszählungen 1981, 1991, 2001 und 2011	Abitazioni - Censimenti popolazione 1981, 1991, 2001 e 2011	29
28	Verbrauchsausgaben privater Haushalte nach Verbrauchsgruppe - 2018	Valore dei consumi delle famiglie per gruppo di consumo - 2018	30



Wirtschaft und Unternehmen

Economia e imprese

29	Arbeitsstätten und Beschäftigte nach Wirtschaftsbereich - 2001 und 2011	Unità locali e addetti per settore di attività economica - 2001 e 2011	31
30	Inflationsrate in Bozen, Trient und Italien - 2016-2018	Tassi inflattivi medi a Bolzano, Trento e in Italia - 2016-2018	32
31	Aufkommens- und Verwendungskonto - 2015-2017	Conto economico delle risorse e degli impieghi - 2015-2017	32
32	Wertschöpfung zu Herstellungspreisen und Bruttoinlandsprodukt zu Marktpreisen - 2015-2017	Valore aggiunto ai prezzi di base e prodotto interno lordo ai prezzi di mercato - 2015-2017	33
33	Pro-Kopf-Werte einiger volkswirtschaftlicher Gesamtgrößen in Südtirol, Trentino und Italien - 2017	Valori pro-capite di alcuni aggregati economici in Alto Adige, Trentino e Italia - 2017	34
34	Landwirtschaftliche Betriebe und Betriebsfläche nach Art der Bodennutzung - 2010	Aziende agricole e relative superfici secondo l'utilizzazione del suolo - 2010	35
35	Tierhaltende Betriebe und Bestände nach Tiergattung - 2010	Aziende con allevamenti e consistenza del bestiame per specie - 2010	35
36	Landwirtschaftliche Produktion nach Fruchtart - 2016-2018	Produzione agricola per prodotto - 2016-2018	36
37	Weinernte - 2017 und 2018	Produzione di vino - 2017 e 2018	36
38	Apfelernte nach Sorte - 2017 und 2018	Produzione di mele per varietà - 2017 e 2018	37
39	Forstwirtschaftliche Produktion nach Holz- und Nutzungsart - 2015-2017	Produzione boschiva per tipo di legno e utilizzazione - 2015-2017	38
40	Bergbauproduktion - 2016-2018	Produzione dell'industria estrattiva - 2016-2018	38
41	Erzeugung und Verbrauch von elektrischer Energie - 2016 und 2017	Produzione e consumo di energia elettrica - 2016 e 2017	39
42	Ausgestellte Baugenehmigungen - 2016-2018	Permessi di costruire emessi - 2016-2018	39

43	Handelsverkehr mit dem Ausland - 2000-2018	Scambi con l'estero - 2000-2018	40
44	Beherbergungskapazität, Ankünfte und Übernachtungen - 2016-2018	Capacità ricettiva, arrivi e presenze - 2016-2018	41
45	Verkehrsnetz - 2019	Rete ferroviaria e stradale - 2019	42
46	Fahrzeuge, die im öffentlichen Kraftfahrzeugregister (PRA) eingetragen sind, nach Fahrzeugtyp - 2018	Veicoli iscritti nel Pubblico Registro automobilistico (PRA) per tipo di veicolo - 2018	42
47	Straßenverkehrsunfälle und verunglückte Personen - 2016-2018	Incidenti stradali e persone infortunate 2016-2018	43
48	Seilbahnen nach Anlageart - 2016-2018	Impianti a fune per tipo - 2016-2018	43
49	Fernsehgenehmigungen - 1965-2014	Abbonamenti alla televisione - 1965-2014	44
50	Einlagen, Ausleihungen, Bankanzahl und Dienstleistungen an Kunden - 2016-2018	Depositi, impieghi, numero di banche e servizi alla clientela - 2016-2018	44



Verwaltung und Recht Pubblica Amministrazione e giustizia

51	Öffentlich Bedienstete nach Verwaltung - 2017 und 2018	Dipendenti pubblici per amministrazione di appartenenza - 2017 e 2018	45
52	Konsolidierte Ausgaben der öffentlichen Verwaltung und der öffentlichen Körperschaften nach funktionaler Gliederung - 2016 und 2017	Spese consolidate della pubblica amministrazione e delle imprese pubbliche secondo la classificazione funzionale - 2016 e 2017	46
53	Eröffnete Konkursverfahren nach Wirtschaftsbereich - 2016-2018	Fallimenti dichiarati per settore economico - 2016-2018	47
54	Effektenproteste - 2016 und 2017	Protesti - 2016 e 2017	47
55	Straftaten, die von den Polizeikräften der Gerichtsbehörde angezeigt wurden, nach Art der Straftat - 2018	Delitti denunciati dalle Forze di polizia all'Autorità giudiziaria per tipo di delitto - 2018	47

Verzeichnis der Grafiken

1	Bevölkerungsentwicklung in Südtirol und in den größten Städten des Landes - 1869-2011
2	Geburtenrate, Sterberate und Eheschließungsrate - 1950-2018
3	Wanderungssaldo nach Herkunfts- bzw. Zielgebiet - 2017
4	Schüler an Kindergärten, Grund-, Mittel- und Oberschulen - Schuljahre 1970/71-2018/19
5	Erwerbstätige nach Wirtschaftsbereich und Geschlecht - 2018
6	Tierhaltende Betriebe nach Tiergattung - Landwirtschaftszählung 2010
7	Apfeleernte - 2018
8	Öffentlich Bedienstete nach Lokalverwaltung/Kategorie - 2018

Indice dei grafici

Andamento demografico nella provincia di Bolzano e nei più grandi centri della provincia - 1869-2011	8
Tassi di natalità, mortalità e nuzialità - 1950-2018	21
Saldo migratorio per regione di provenienza e destinazione - 2017	22
Alunni nelle scuole dell'infanzia, primarie, secondarie di I e II grado - Anni scolastici 1970/71-2018/19	25
Occupati per settore economico e sesso - 2018	28
Aziende con allevamenti per specie di bestiame - Censimento agricoltura 2010	34
Produzione di mele - 2018	37
Dipendenti pubblici per amministrazione locale/categoria - 2018	45



Tab. 1

Flächenverteilung nach Höhenstufe
Superficie territoriale per zona altimetrica

HÖHENSTUFEN (in Metern Meereshöhe)	Fläche Superficie		ZONA ALTIMETRICA (metri s.l.m.)
	km ²	%	
Bis zu 500	292,09	3,9	Fino a 500
500 - 700	207,88	2,8	500 - 700
700 - 800	126,05	1,7	700 - 800
800 - 1.000	419,99	5,7	800 - 1.000
1.000 - 1.200	521,96	7,1	1.000 - 1.200
1.200 - 1.500	1.068,76	14,4	1.200 - 1.500
Mehr als 1.500	4.763,70	64,4	Oltre 1.500
Insgesamt	7.400,43	100,0	Totale

Tab. 2

Gemeinden und Gemeindefläche nach Flächengrößenklasse - 2018
Numero Comuni e superficie territoriale per classe di superficie - 2018

FLÄCHENGRÖSSEN- KLASSEN (in km ²)	Anzahl der Gemeinden Numero dei Comuni	Fläche km ² Superficie km ²	CLASSI DI SUPERFICIE TERRITORIALE (in km ²)
Bis 10	9	41,49	Fino a 10
10 - 20	14	212,54	10 - 20
20 - 30	16	403,76	20 - 30
30 - 40	13	457,61	30 - 40
40 - 50	11	495,81	40 - 50
50 - 60	9	482,02	50 - 60
60 - 80	11	763,45	60 - 80
80 - 100	9	774,38	80 - 100
100 - 200	18	2.386,22	100 - 200
Mehr als 200	6	1.380,58	Oltre 200
Insgesamt	116	7.397,86	Totale



Tab. 3

Landesfläche nach Hauptnutzungsart - 2000
Superficie territoriale secondo l'utilizzazione - 2000

NUTZUNGSARTEN	Fläche Superficie		UTILIZZAZIONE
	km ²	%	
Landwirtschaftliche Nutzfläche	2.670	36,1	Superficie agricola utilizzata
Wald	2.920	39,5	Boschi
Nicht genutzte landwirtschaftliche Fläche	145	2,0	Superficie agricola non utilizzata
Unproduktive Fläche	1.665	22,5	Superficie improduttiva
Insgesamt	7.400	100,0	Totale

Tab. 4

Klimatische Verhältnisse - 2018
Climatologia - 2018

MESSSTELLEN	Höhe ü.M. Altitudine s.l.m. m	Mittlere Lufttemperatur - °C Temperatura media - °C		Niederschläge Precipitazioni			STAZIONI
		Normal Normale	2018	Normal Normale mm	2018 mm	2018 Tage giorni	
		St.Valentin auf der Haide (Graun i.V.)	1.499	4,4	6,5	616,0	
Schlanders	698	9,9	11,4	498,3	650,9	81	Silandro
St.Leonhard in Pass.	644	10,1	12,0	1.052,9	972,7	111	S.Leonardo i.P.
Meran	333	11,7	13,4	716,5	785,5	92	Merano
Sterzing	948	8,0	11,9	773,3	987,1	110	Vipiteno
St.Magdalena in Gsies	1.398	6,1	6,4	871,4	936,9	112	S.Maddalena in Casies
Brixen	590	10,0	11,9	666,5	725,5	89	Bressanone
Bozen	254	12,3	14,1	715,8	728,8	86	Bolzano



Tab. 5

Bevölkerungsentwicklung in Südtirol und in den größten Städten des Landes - 1754-2011

Andamento demografico nella provincia di Bolzano e nei più grandi centri della provincia - 1754-2011

JAHRE	Südtirol insgesamt Totale provincia	Bozen Bolzano	Meran Merano	Brixen Bressanone	ANNI
1754	163.000	1754
1837	183.727	10.499	1837
1869	196.686	14.941	7.142	7.399	1869
1880	205.306	17.441	9.812	7.849	1880
1890	210.285	19.242	13.552	8.534	1890
1900	222.793	23.521	18.544	8.882	1900
1910	251.451	30.424	23.640	10.049	1910
1921	256.610	32.679	21.177	10.424	1921
1931	282.158	37.351	25.196	11.659	1931
1936	298.290	45.505	25.611	11.242	1936
1951	333.900	70.898	27.908	11.797	1951
1961	373.863	88.799	30.614	13.456	1961
1971	414.041	105.757	33.235	16.017	1971
1981	430.568	105.180	33.711	16.101	1981
1991	440.508	98.158	33.504	16.992	1991
2001	462.999	94.989	33.656	18.359	2001
2011	504.643	102.575	37.368	20.677	2011

Graf. 1

Bevölkerungsentwicklung in Südtirol und in den größten Städten des Landes - 1869-2011

Andamento demografico nella provincia di Bolzano e nei più grandi centri della provincia - 1869-2011

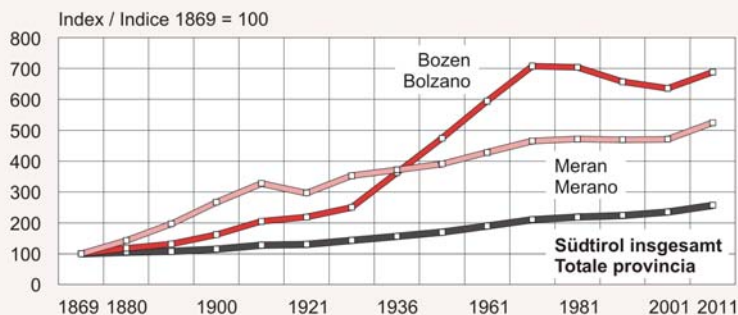

Der Index der Bevölkerungsentwicklung für Brixen entspricht in etwa jenem auf Provinzebene.
L'indice dell'andamento della popolazione di Bressanone corrisponde all'incirca con quello complessivo provinciale.

© astat 2019 - lr





Tab. 6

Fläche, Wohnbevölkerung und Bevölkerungsdichte der Bezirke - Stand am 31.12.2018

Superficie, popolazione residente e densità dei comprensori - Situazione al 31.12.2018

	Fläche km ² Superficie km ²	Wohn- bevölkerung Popolazione residente	Einwohner je km ² Abitanti per km ²	
Bezirks- gemeinschaften				Comunità comprensoriali
Vinschgau	1.440,43	35.974	25	Val Venosta
Burggrafenamt	1.099,43	104.216	95	Burgraviato
Überetsch-Südt.Unterland	423,21	75.919	179	Oltradige-Bassa Atesina
Bozen	52,29	107.739	2.060	Bolzano
Salten-Schlern	1.039,98	50.111	48	Salto-Sciliar
Eisacktal	624,42	53.648	86	Valle Isarco
Wipptal	649,82	20.457	31	Alta Valle Isarco
Pustertal	2.068,28	83.114	40	Val Pusteria
Statistische Bezirke				Comprensori statistici
Meran-Schlanders	2.527,62	138.173	55	Merano-Silandro
Bozen	1.592,09	240.451	151	Bolzano
Brixen-Sterzing	1.320,69	72.779	55	Bressanone-Vipiteno
Bruneck	1.957,46	79.775	41	Brunico
Ladinische Täler	509,32	20.592	40	Valli ladine
Südtirol insgesamt	7.397,86	531.178	67	Totale provincia



Tab. 7

Wohnbevölkerung in den Gemeinden und Bezirken - 2018, 2011 und 2001

Popolazione residente per comune e comprensorio - 2018, 2011 e 2001

GEMEINDEN	Wohnbevölkerung 31.12.2018 Popolazione 31.12.2018	Wohnbevölkerung VZ 2011 Popolazione CP 2011	Wohnbevölkerung VZ 2001 Popolazione CP 2001	COMUNI
001 Aldein	1.656	1.651	1.656	Aldino
002 Andrian	1.030	1.035	794	Andriano
003 Altrei	398	383	387	Anterivo
004 Eppan a.d.Weinstr.	14.934	13.988	12.657	Appiano s.s.d.v.
005 Haffling	778	739	709	Avelengo
006 Abtei	3.505	3.360	3.015	Badia
007 Barbian	1.755	1.596	1.520	Barbiano
008 Bozen	107.739	102.575	94.989	Bolzano
009 Prags	655	672	633	Braies
010 Brenner	2.232	2.087	2.066	Brennero
011 Brixen	22.377	20.677	18.359	Bressanone
012 Branzoll	2.808	2.628	2.293	Bronzolo
013 Bruneck	16.716	15.397	13.618	Brunico
014 Kuens	395	413	318	Caines
015 Kaltern a.d.Weinstr.	8.104	7.660	6.852	Caldaro s.s.d.v.
016 Freienfeld	2.656	2.671	2.458	Campo di Trens
017 Sand in Taufers	5.496	5.272	4.880	Campo Tures
018 Kastelbell-Tschars	2.298	2.378	2.328	Castelbello-Ciardes
019 Kastelruth	6.855	6.459	5.994	Castelrotto
020 Tschermers	1.527	1.411	1.228	Cermes
021 Kiens	2.887	2.695	2.641	Chienes
022 Klausen	5.215	5.144	4.613	Chiusa
023 Karneid	3.430	3.312	3.113	Cornedo all'Isarco
024 Kurtatsch a.d.Weinstr.	2.239	2.228	2.085	Cortaccia s.s.d.v.
025 Kurtinig a.d.Weinstr.	665	656	594	Cortina s.s.d.v.
026 Corvara	1.378	1.320	1.266	Corvara in Badia
027 Graun im Vinschgau	2.389	2.423	2.379	Curon Venosta
028 Toblach	3.351	3.314	3.240	Dobbiaco
029 Neumarkt	5.384	4.992	4.339	Egna
030 Pfalzen	2.823	2.668	2.255	Falzes
031 Völs am Schlern	3.579	3.451	3.038	Fié allo Sciliar
032 Franzensfeste	1.000	970	892	Fortezza
033 Villnöß	2.629	2.571	2.379	Funes
034 Gais	3.311	3.167	2.865	Gais
035 Gargazon	1.726	1.665	1.366	Gargazzone
036 Glurns	900	889	883	Glorenza
037 Latsch	5.214	5.126	4.870	Laces
038 Algund	5.005	4.873	4.169	Lagundo
039 Lajen	2.715	2.619	2.261	Laion
040 Leifers	18.073	16.909	15.069	Laives



Tab. 7 - Fortsetzung / Segue

Wohnbevölkerung in den Gemeinden und Bezirken - 2018, 2011 und 2001

Popolazione residente per comune e comprensorio - 2018, 2011 e 2001

GEMEINDEN	Wohnbevölkerung 31.12.2018 Popolazione 31.12.2018	Wohnbevölkerung VZ 2011 Popolazione CP 2011	Wohnbevölkerung VZ 2001 Popolazione CP 2001	COMUNI
041 Lana	12.511	11.251	9.759	Lana
042 Laas	4.045	3.932	3.700	Lasa
043 Laurein	342	344	361	Lauregno
044 Lüssen	1.574	1.527	1.455	Luson
045 Margreid a.d.Weinstr.	1.274	1.281	1.181	Magré s.s.d.v.
046 Mals	5.272	5.086	4.835	Malles Venosta
047 Enneberg	3.081	2.907	2.682	Marebbe
048 Marling	2.791	2.533	2.197	Marlengo
049 Martell	841	879	891	Martello
050 Mölten	1.692	1.648	1.447	Meltina
051 Meran	40.862	37.368	33.656	Merano
052 Welsberg-Taisten	2.914	2.797	2.528	Monguelfo-Tesido
053 Montan	1.701	1.627	1.480	Montagna
054 Moos in Passeier	2.086	2.171	2.170	Moso in Passiria
055 Nals	2.017	1.831	1.577	Nalles
056 Naturns	5.869	5.554	5.089	Naturno
057 Natz-Schabs	3.230	2.886	2.430	Naz-Sciaves
058 Welschnofen	1.973	1.903	1.825	Nova Levante
059 Deutschnofen	3.937	3.898	3.565	Nova Ponente
060 Auer	3.825	3.554	3.022	Ora
061 St. Ulrich	4.869	4.653	4.484	Ortisei
062 Partschins	3.783	3.536	3.192	Parcines
063 Percha	1.565	1.460	1.313	Perca
064 Plaus	724	692	547	Plaus
065 Waidbruck	195	195	181	Ponte Gardena
066 Burgstall	1.872	1.763	1.435	Postal
067 Prad am Stilfser Joch	3.624	3.356	3.140	Prato allo Stelvio
068 Prettau	546	604	633	Predoi
069 Proveis	265	267	288	Proves
070 Ratschings	4.497	4.389	4.010	Racines
071 Rasen-Antholz	2.917	2.869	2.700	Rasun Anterselva
072 Ritten	7.955	7.642	6.993	Renon
073 Riffian	1.362	1.333	1.192	Rifiano
074 Mühlbach	3.151	2.912	2.640	Rio di Pusteria
075 Rodeneck	1.240	1.195	1.157	Rodengo
076 Salurn	3.827	3.533	2.938	Salorno
077 Innichen	3.367	3.204	3.107	S.Candido
079 Jenesien	3.066	2.937	2.703	S.Genesio Atesino
080 St.Leonhard in Pass.	3.558	3.508	3.437	S.Leonardo in Passiria
081 St.Lorenzen	3.885	3.767	3.438	S.Lorenzo di Sebato



Tab. 7 - Fortsetzung / Segue

Wohnbevölkerung in den Gemeinden und Bezirken - 2018, 2011 und 2001

Popolazione residente per comune e comprensorio - 2018, 2011 e 2001

GEMEINDEN	Wohnbevölkerung 31.12.2018 Popolazione 31.12.2018	Wohnbevölkerung VZ 2011 Popolazione CP 2011	Wohnbevölkerung VZ 2001 Popolazione CP 2001	COMUNI
082 St.Martin in Thurn	1.767	1.729	1.690	S.Martino in Badia
083 St.Martin in Passeier	3.255	3.136	2.832	S.Martino in Passiria
084 St.Pankraz	1.544	1.584	1.608	S.Pancrazio
085 St.Christina in Gröden	1.974	1.871	1.738	S.Cristina Val Gardena
086 Sarntal	7.145	6.890	6.620	Sarentino
087 Schenna	2.912	2.838	2.677	Scena
088 Mühlwald	1.432	1.473	1.455	Selva dei Molini
089 Wolkenstein in Gröden	2.629	2.660	2.513	Selva di Val Gardena
091 Schnals	1.228	1.314	1.394	Senales
092 Sexten	1.880	1.937	1.906	Sesto
093 Schlanders	6.215	5.947	5.733	Silandro
094 Schluderns	1.838	1.832	1.848	Sluderno
095 Stills	1.141	1.190	1.310	Stelvio
096 Terenten	1.766	1.733	1.572	Terento
097 Terlan	4.473	4.139	3.579	Terlano
098 Tramin a.d.Weinstr.	3.431	3.305	3.193	Termeno s.s.d.v.
099 Tisens	1.965	1.854	1.809	Tesimo
100 Tiers	1.007	967	884	Tires
101 Tirol	2.450	2.450	2.356	Tirolo
102 Truden im Naturpark	1.040	1.021	957	Trodina nel parco nat.
103 Taufers im Münstertal	969	965	949	Tubre
104 Ulten	2.896	2.920	3.006	Ultimo
105 Pfatten	1.057	1.016	842	Vadena
106 Olang	3.205	3.110	2.797	Valdaora
107 Pfitsch	3.093	2.736	2.619	Val di Vizze
108 Ahrntal	6.022	5.910	5.517	Valle Aurina
109 Gsies	2.320	2.262	2.098	Valle di Casies
110 Vintl	3.339	3.251	3.108	Vandoies
111 Vahrn	4.694	4.253	3.577	Varna
112 Vöran	959	929	880	Verano
113 Niederdorf	1.597	1.479	1.308	Villabassa
114 Villanders	1.875	1.893	1.830	Villandro
115 Sterzing	6.979	6.390	5.785	Vipiteno
116 Feldthurns	2.998	2.742	2.541	Velturno
117 Wengen	1.389	1.299	1.232	La Valle
118 U.L.Frau i.W.-St.Felix	762	782	787	Senale-S.Felice
Südtirol insgesamt	531.178	504.643	462.999	Totale provincia

VZ = Volkszählung / CP = Censimento popolazione



Tab. 7 - Fortsetzung / Segue

Wohnbevölkerung in den Gemeinden und Bezirken - 2018, 2011 und 2001

Popolazione residente per comune e comprensorio - 2018, 2011 e 2001

	Wohn- bevölkerung 31.12.2018 Popolazione 31.12.2018	Wohn- bevölkerung VZ 2011 Popolazione CP 2011	Wohn- bevölkerung VZ 2001 Popolazione CP 2001	
Bezirks- gemeinschaften				Comunità comprensoriali
Vinschgau	35.974	35.317	34.260	Val Venosta
Burggrafenamt	104.216	97.745	88.645	Burgraviato
Überetsch-Südt. Unterand	75.919	71.606	63.918	Oltradige-Bassa Atesina
Bozen	107.739	102.575	94.989	Bolzano
Salten-Schlern	50.111	48.291	44.917	Salto-Sciliar
Eisacktal	53.648	50.210	44.943	Valle Isarco
Wipptal	20.457	19.243	17.830	Alta Valle Isarco
Pustertal	83.114	79.656	73.497	Val Pusteria
Statistische Bezirke				Comprensori statistici
Meran-Schlanders	138.173	131.231	121.328	Merano-Silandro
Bozen	240.451	228.713	209.363	Bolzano
Brixen-Sterzing	72.779	68.294	61.919	Bressanone-Vipiteno
Bruneck	79.775	76.405	70.389	Brunico
Ladinische Täler	20.592	19.799	18.620	Valli ladine
Südtirol insgesamt	531.178	504.643	462.999	Totale provincia

VZ = Volkszählung / CP = Censimento popolazione



Tab. 8

Gemeinden und Wohnbevölkerung nach Bevölkerungsgrößenklasse - Stand am 31.12.2018

Comuni e popolazione residente per classe di ampiezza demografica - Situazione al 31.12.2018

VON ... BIS UNTER ... EINWOHNER	Anzahl der Gemeinden Numero dei Comuni	Wohnbevölkerung Popolazione residente		DA ... FINO A ... ABITANTI
		Anzahl Numero	%	
Bis 1.000	16	10.394	2,0	Fino a 1.000
1.001 - 2.000	31	47.825	9,0	1.001 - 2.000
2.001 - 3.000	21	54.606	10,3	2.001 - 3.000
3.001 - 5.000	27	98.411	18,5	3.001 - 5.000
5.001 - 10.000	14	86.730	16,3	5.001 - 10.000
10.001 - 25.000	5	84.611	15,9	10.001 - 25.000
Meran	1	40.862	7,7	Merano
Bozen	1	107.739	20,3	Bolzano
Insgesamt	116	531.178	100,0	Totale



Tab. 9

Sprachgruppenzugehörigkeitserklärungen und Sprachgruppenzuordnungserklärungen laut Volkszählung 2011

Dichiarazioni di appartenenza e di aggregazione per gruppo linguistico al Censimento popolazione 2011

SPRACH-GRUPPEN	Sprachgruppenzugehörigkeitserklärungen Dichiarazioni di appartenenza	Sprachgruppenzuordnungserklärungen Dichiarazioni di aggregazione	Summe der gültigen Erklärungen Totale dichiarazioni valide	GRUPPI LINGUISTICI
----------------	---	---	---	--------------------

Absolute Werte
Dati assoluti

Italienisch	115.161	2.959	118.120	Italiano
Deutsch	310.360	4.244	314.604	Tedesco
Ladinisch	20.126	422	20.548	Ladino
Insgesamt	445.647	7.625	453.272	Totale

Prozentuelle Zusammensetzung nach Erklärungsart
Composizione percentuale per tipo

Italienisch	97,49	2,51	100,00	Italiano
Deutsch	98,65	1,35	100,00	Tedesco
Ladinisch	97,95	2,05	100,00	Ladino
Insgesamt	98,32	1,68	100,00	Totale

Prozentuelle Zusammensetzung nach Sprachgruppe
Composizione percentuale per gruppo linguistico

Italienisch	25,84	38,81	26,06	Italiano
Deutsch	69,64	55,66	69,41	Tedesco
Ladinisch	4,52	5,53	4,53	Ladino
Insgesamt	100,00	100,00	100,00	Totale



Tab. 10

Zusammensetzung der drei Sprachgruppen in Prozenten (bezogen auf die bei der Volkszählung 2011 abgegebenen gültigen Erklärungen) nach Gemeinde

Consistenza percentuale dei tre gruppi linguistici sul totale delle dichiarazioni valide rilasciate al Censimento popolazione 2011 per comune

GEMEINDEN	Prozentuelle Verteilung Valori percentuali			COMUNI
	Italiener Italiani	Deutsche Tedeschi	Ladiner Ladini	
001 Aldein	1,74	98,07	0,19	Aldino
002 Andrian	9,53	89,96	0,51	Andriano
003 Altrei	12,20	87,80	-	Anterivo
004 Eppan a.d.Weinstr.	13,29	86,23	0,48	Appiano s.s.d.v.
005 Hafling	2,42	97,58	-	Avelengo
006 Abtei	4,17	1,76	94,07	Badia
007 Barbian	1,87	97,53	0,60	Barbiano
008 Bozen	73,80	25,52	0,68	Bolzano
009 Prags	0,61	99,23	0,15	Braies
010 Brenner	18,64	80,86	0,50	Brennero
011 Brixen	25,84	72,82	1,34	Bressanone
012 Branzoll	62,01	37,34	0,65	Bronzolo
013 Bruneck	15,24	82,47	2,29	Brunico
014 Kuens	3,47	96,28	0,25	Caines
015 Kaltern a.d.Weinstr.	7,03	92,61	0,36	Caldaro s.s.d.v.
016 Freienfeld	3,79	95,85	0,36	Campo di Trens
017 Sand in Taufers	2,30	97,34	0,36	Campo Tures
018 Kastelbell-Tschars	1,28	98,72	-	Castelbello-Ciardes
019 Kastelruth	3,69	80,94	15,37	Castelrotto
020 Tschermers	4,86	94,92	0,23	Cermes
021 Kiens	2,32	96,73	0,95	Chienes
022 Klausen	7,88	91,30	0,81	Chiusa
023 Karneid	10,64	89,03	0,33	Cornedo all'Isarco
024 Kurtatsch a.d.Weinstr.	3,36	96,25	0,38	Cortaccia s.s.d.v.
025 Kurtinig a.d.Weinstr.	31,15	68,67	0,17	Cortina s.s.d.v.
026 Corvara	6,84	3,46	89,70	Corvara in Badia
027 Graun im Vinschgau	2,66	97,34	-	Curon Venosta
028 Toblach	15,58	84,10	0,32	Dobbiaco
029 Neumarkt	36,89	62,70	0,42	Egna
030 Pfalzen	2,36	96,25	1,39	Falzes
031 Völs am Schlern	4,46	94,92	0,62	Fié allo Sciliar
032 Franzensfeste	38,51	59,63	1,86	Forzezza
033 Villnöß	1,99	97,69	0,32	Funes
034 Gais	2,65	97,05	0,29	Gais
035 Gargazon	20,33	78,68	0,99	Gargazzone
036 Glurns	3,87	96,13	-	Glorenza
037 Latsch	1,97	97,99	0,04	Laces
038 Algund	14,58	85,17	0,25	Lagundo
039 Lajen	3,93	89,93	6,14	Laion
040 Leifers	71,50	27,99	0,51	Laives



Tab. 10 - Fortsetzung / Segue

Zusammensetzung der drei Sprachgruppen in Prozenten (bezogen auf die bei der Volkszählung 2011 abgegebenen gültigen Erklärungen) nach Gemeinde

Consistenza percentuale dei tre gruppi linguistici sul totale delle dichiarazioni valide rilasciate al Censimento popolazione 2011 per comune

GEMEINDEN	Prozentuelle Verteilung Valori percentuali			COMUNI
	Italiener Italiani	Deutsche Tedeschi	Ladiner Ladini	
041 Lana	7,90	91,84	0,26	Lana
042 Laas	1,67	98,09	0,24	Lasa
043 Laurein	3,29	96,71	-	Lauregno
044 Lüsen	1,39	97,77	0,83	Luson
045 Margreid a.d.Weinstr.	15,22	84,33	0,45	Magré s.s.d.v.
046 Mals	3,00	96,92	0,08	Malles Venosta
047 Enneberg	5,02	2,89	92,09	Marebbe
048 Marling	13,41	86,41	0,17	Marlengo
049 Martell	-	100,00	-	Martello
050 Mölten	3,57	96,11	0,31	Meltina
051 Meran	49,06	50,47	0,47	Merano
052 Welsberg-Taisten	4,57	95,08	0,35	Monguefello-Tesido
053 Montan	6,94	92,54	0,52	Montagna
054 Moos in Passeier	0,33	99,58	0,09	Moso in Passiria
055 Nals	8,78	90,58	0,64	Nalles
056 Naturns	3,04	96,83	0,14	Naturno
057 Natz-Schabs	5,49	93,54	0,97	Naz-Sciaves
058 Welschnofen	5,53	94,00	0,47	Nova Levante
059 Deutschnofen	2,33	97,42	0,25	Nova Ponente
060 Auer	29,59	69,74	0,67	Ora
061 St.Ulrich	6,51	9,30	84,19	Ortisei
062 Partschins	3,79	95,94	0,27	Parcines
063 Percha	4,29	94,86	0,84	Perca
064 Plaus	2,42	97,58	-	Plaus
065 Waidbruck	13,37	81,40	5,23	Ponte Gardena
066 Burgstall	22,78	76,61	0,61	Postal
067 Prad am Stilfser Joch	2,73	97,21	0,06	Prato allo Stelvio
068 Prettau	2,67	97,33	-	Predoi
069 Proveis	2,29	97,71	-	Proves
070 Ratschings	2,14	97,77	0,10	Racines
071 Rasen-Antholz	1,16	98,40	0,44	Rasen Anterselva
072 Ritten	4,55	95,20	0,25	Renon
073 Riffian	1,85	97,76	0,39	Riffiano
074 Mühlbach	3,93	95,34	0,73	Rio di Pusteria
075 Rodeneck	0,26	99,65	0,09	Rodengo
076 Salurn	61,85	37,74	0,40	Salorno
077 Innichen	14,64	85,06	0,30	S.Candido
079 Jenesian	3,07	96,79	0,14	S.Genesio Atesino
080 St.Leonhard in Pass.	1,05	98,83	0,12	S.Leonardo in Passiria
081 St.Lorenzen	2,64	95,31	2,05	S.Lorenzo di Sebato



Tab. 10 - Fortsetzung / Segue

Zusammensetzung der drei Sprachgruppen in Prozenten (bezogen auf die bei der Volkszählung 2011 abgegebenen gültigen Erklärungen) nach Gemeinde

Consistenza percentuale dei tre gruppi linguistici sul totale delle dichiarazioni valide rilasciate al Censimento popolazione 2011 per comune

GEMEINDEN	Prozentuelle Verteilung Valori percentuali			COMUNI
	Italiener Italiani	Deutsche Tedeschi	Ladiner Ladini	
082 St.Martin in Thurn	1,47	1,82	96,71	S.Martino in Badia
083 St. Martin in Passeier	0,86	99,10	0,03	S.Martino in Passiria
084 St.Pankraz	0,96	98,84	0,19	S.Pancrazio
085 St.Christina in Gröden	4,41	4,19	91,40	S.Cristina Val Gardena
086 Sarntal	1,82	98,07	0,10	Sarentino
087 Schenna	1,67	98,18	0,15	Scena
088 Mühlwald	0,90	98,90	0,21	Selva dei Molini
089 Wolkenstein in Gröden	5,11	5,15	89,74	Selva di Val Gardena
091 Schnals	1,76	98,24	-	Senales
092 Sexten	4,36	95,37	0,27	Sesto
093 Schlanders	5,19	94,66	0,14	Silandro
094 Schluderns	1,20	98,80	-	Sluderno
095 Stilfs	1,54	98,46	-	Stelvio
096 Terenten	0,54	99,40	0,06	Terento
097 Terlan	16,07	83,61	0,32	Terlano
098 Tramin a.d.Weinstr.	3,44	96,37	0,20	Termeno s.s.d.v.
099 Tisens	1,96	97,71	0,34	Tesimo
100 Tiers	1,20	98,15	0,65	Tires
101 Tirol	2,89	96,89	0,22	Tirolo
102 Truden im Naturpark	25,42	73,94	0,64	Trodена nel parco nat.
103 Taufers im Münstertal	2,15	97,85	-	Tubre
104 Ulten	0,53	99,40	0,07	Ultimo
105 Pfatten	61,50	38,06	0,44	Vadena
106 Olang	3,18	96,47	0,34	Valdaora
107 Pfitsch	8,94	90,98	0,08	Val di Vizze
108 Ahrntal	0,93	98,76	0,31	Valle Aurina
109 Gsies	1,62	98,29	0,09	Valle di Casies
110 Vintl	1,26	98,23	0,52	Vandoies
111 Vahrn	11,18	87,80	1,02	Varna
112 Vöran	2,10	97,90	-	Verano
113 Niederdorf	7,76	92,09	0,15	Villabassa
114 Villanders	1,15	98,46	0,38	Villandro
115 Sterzing	25,95	73,64	0,41	Vipiteno
116 Feldthurns	0,91	98,33	0,76	Velturno
117 Wengen	0,81	1,53	97,66	La Valle
118 U.L.Frau i.W.-St.Felix	1,05	98,95	-	Senale-S.Felice
Südtirol insgesamt	26,06	69,41	4,53	Totale provincia



Tab. 11

Wohnbevölkerung nach Sprachgruppe laut Volkszählungen von 1880 bis 2011 (a)

Popolazione residente per gruppo linguistico ai Censimenti popolazione dal 1880 al 2011 (a)

JAHRE ANNI	Deutsche Tedeschi	Italiener Italiani	Ladiner Ladini	Andere (b) Altri (b)	Insgesamt Totale
Absolute Werte / Dati assoluti					
1880	186.087	6.884	8.822	3.513	205.306
1890	187.100	9.369	8.954	4.862	210.285
1900	197.822	8.916	8.907	7.149	222.794
1910	223.913	7.339	9.429	10.770	251.451
1921	193.271	27.048	9.910	24.506	254.735
1961	232.717	128.271	12.594	281	373.863
1971	260.351	137.759	15.456	475	414.041
1981	279.544	123.695	17.736	9.593	430.568
1991	287.503	116.914	18.434	17.657	440.508
2001	296.461	113.494	18.736	34.308	462.999
2011	314.604	118.120	20.548	51.795	505.067

Prozentuelle Verteilung / Composizione percentuale

1880	90,6	3,4	4,3	1,7	100,0
1890	89,0	4,5	4,3	2,3	100,0
1900	88,8	4,0	4,0	3,2	100,0
1910	89,0	2,9	3,8	4,3	100,0
1921	75,9	10,6	3,9	9,6	100,0
1961	62,2	34,3	3,4	0,1	100,0
1971	62,9	33,3	3,7	0,1	100,0
1981	64,9	28,7	4,1	2,2	100,0
1991	65,3	26,5	4,2	4,0	100,0
2001	64,0	24,5	4,0	7,4	100,0
2011	62,3	23,4	4,1	10,3	100,0

(a) Die Zahlen für die Jahre bis einschließlich 1921 beziehen sich auf die anwesende Bevölkerung, jene für die Jahre 1961, 1971 und 1981 auf die Wohnbevölkerung, jene für die Jahre 1991, 2001 und 2011 auf die Sprachgruppenerklärungen. In den Jahren bis 1961 wurde die Umgangssprache erhoben, in den Jahren 1971 und 1981 die Zugehörigkeit zu einer Sprachgruppe und in den Jahren 1991, 2001 und 2011 die Zugehörigkeit oder Zuordnung zu einer Sprachgruppe.

I dati per gli anni fino al 1921 compreso si riferiscono alla popolazione presente, quelli per gli anni 1961, 1971 e 1981 alla popolazione residente, quelli per gli anni 1991, 2001 e 2011 alle dichiarazioni linguistiche. Negli anni fino al 1961 compreso è stata rilevata la lingua d'uso, negli anni 1971 e 1981 l'appartenenza ad un gruppo linguistico e negli anni 1991, 2001 e 2011 l'appartenenza o l'aggregazione ad un gruppo linguistico.

(b) Unter „Andere“ fallen in den einzelnen Jahren stets verschieden definierte Personengruppen:

Sotto la categoria „Altri“ sono comprese diverse categorie di persone a seconda degli anni:

1880: die „Einheimischen“ mit einer anderen Umgangssprache und die „Nichteinheimischen“; dasselbe gilt für 1890 und 1900; la "popolazione indigena" con un'altra lingua d'uso e la "popolazione non indigena"; lo stesso vale per il 1890 e il 1900;

1910: die Staatsangehörigen mit einer anderen Umgangssprache und die Nicht-Staatsangehörigen; gli aventi cittadinanza con un'altra lingua d'uso e i non aventi cittadinanza;

1921: die Ausländer; gli stranieri;

1961: alle Ansässigen mit einer anderen Umgangssprache; tutti i residenti con un'altra lingua d'uso;

1971: alle Ansässigen, die sich zu keiner der drei Sprachgruppen zugehörig erklärten;

tutti i residenti che non hanno dichiarato l'appartenenza ad uno dei tre gruppi linguistici;

1981: die ansässigen Inländer ohne gültige Erklärung und die ansässigen Ausländer;

i residenti con cittadinanza italiana senza valida dichiarazione e gli stranieri residenti;

1991: die ungültige Erklärungen, die zeitweilig abwesenden Personen und die ansässigen Ausländer; dasselbe gilt für 2001 und 2011.

le dichiarazioni non valide, le persone temporaneamente assenti e gli stranieri residenti: lo stesso vale per il 2001 e il 2011.



Tab. 12

Natürliche Bevölkerungsbewegung - 2016-2018

Movimento naturale della popolazione - 2016-2018

	2016	2017	2018	
Lebendgeborene	5.447	5.351	5.284	Nati vivi
je 1.000 Einwohner				per 1.000 abitanti
Südtirol	10,4	10,2	10,0	Provincia di Bolzano
Provinz Trient	8,6	8,4	8,1	Provincia di Trento
Italien	7,8	7,6	7,3	Italia
Totgeborene (a)	4	12	8	Nati morti (a)
je 1.000 Geborene				per 1.000 nati
Südtirol	0,8	2,3	1,5	Provincia di Bolzano
Provinz Trient	1,9	3,1	1,4	Provincia di Trento
Italien	Italia
Gestorbene	4.249	4.395	4.397	Morti
je 1.000 Einwohner				per 1.000 abitanti
Südtirol	8,1	8,4	8,3	Provincia di Bolzano
Provinz Trient	9,2	9,3	9,3	Provincia di Trento
Italien	10,1	10,7	10,5	Italia
Gestorbene im				Morti nel 1° anno
1. Lebensjahr (a)	16	13	20	di vita (a)
je 1.000 Lebendgeborene				per 1.000 nati vivi
Südtirol	3,0	2,4	3,9	Provincia di Bolzano
Provinz Trient	3,4	1,8	3,4	Provincia di Trento
Italien	Italia
Eheschließungen (a)	2.135	2.165	2.347	Matrimoni (a)
je 1.000 Einwohner				per 1.000 abitanti
Südtirol	4,1	4,1	4,4	Provincia di Bolzano
Provinz Trient	3,0	2,7	(b) 2,8	Provincia di Trento
Italien	3,4	3,2	(b) 3,2	Italia

(a) Anwesende Bevölkerung
Popolazione presente

(b) Schätzung
Stima

Tab. 13

Durchschnittliche Lebenserwartung bei der Geburt - 2018

In Jahren

Vita media (aspettativa di vita alla nascita) - 2018

Anni

	Männer	Frauen	
Südtirol	81,7	86,1	Provincia di Bolzano
Italien	80,9	85,2	Italia



Tab. 14

Eheschließungen, -trennungen und -scheidungen - 2015-2017

Matrimoni, separazioni legali e divorzi - 2015-2017

	2015	2016	2017	
Eheschließungen	2.103	2.135	2.165	Matrimoni
Gesetzliche Trennungen je 10.000 Einwohner	634 12,2	666 12,7	618 11,7	Separazioni legali per 10.000 abitanti
Ehescheidungen je 10.000 Einwohner	792 15,2	875 16,7	697 13,3	Divorzi per 10.000 abitanti

Graf. 2

Geburtenrate, Sterberate und Eheschließungsrate - 1950-2018

Je 1.000 Einwohner

Tassi di natalità, mortalità e nuzialità - 1950-2018

Per 1.000 abitanti

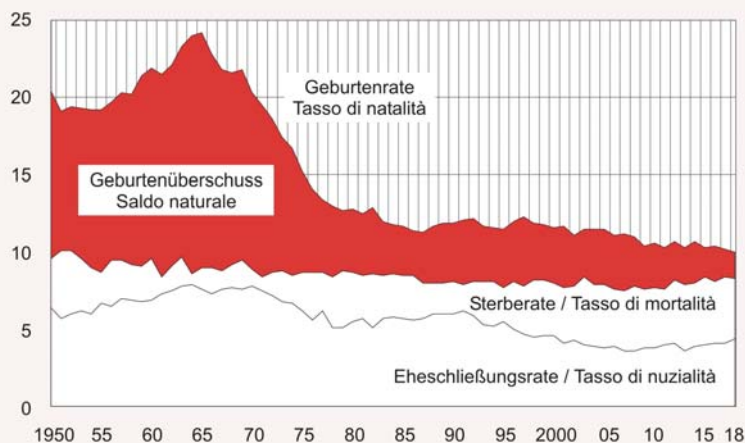

© astat 2019 - lr





Tab. 15

Zu- und Abwanderungen nach Herkunfts- bzw. Zielgebiet - 2017

Iscrizioni e cancellazioni per regione di provenienza e destinazione - 2017

HERKUNFTS-/ ZIELGEBIET	Zuwande- rungen Iscrizioni	Abwande- rungen Cancellazioni	Saldo Saldo	REGIONE DI PROVENIENZA E DESTINAZIONE
Andere Gemeinde Südtirols	9.885	9.885	-	Altro comune della provincia
Norditalien (ohne Südtirol)	1.929	1.247	+ 682	Italia settentrionale (Alto Adige escluso)
Mittelitalien	627	265	+ 362	Italia centrale
Süditalien und Inseln	1.071	431	+ 640	Italia meridionale e insulare
Österreich	219	699	- 480	Austria
Schweiz	109	304	- 195	Svizzera
Deutschland	478	704	- 226	Germania
Restliches Ausland	3.195	941	+ 2.254	Altri paesi esteri
Insgesamt	17.513	14.476	+ 3.037	Totale
<i>davon Ausland</i>	<i>4.001</i>	<i>2.648</i>	<i>+ 1.353</i>	<i>di cui estero</i>

Graf. 3

Wanderungssaldo nach Herkunfts- bzw. Zielgebiet - 2017

Saldo migratorio per regione di provenienza e destinazione - 2017

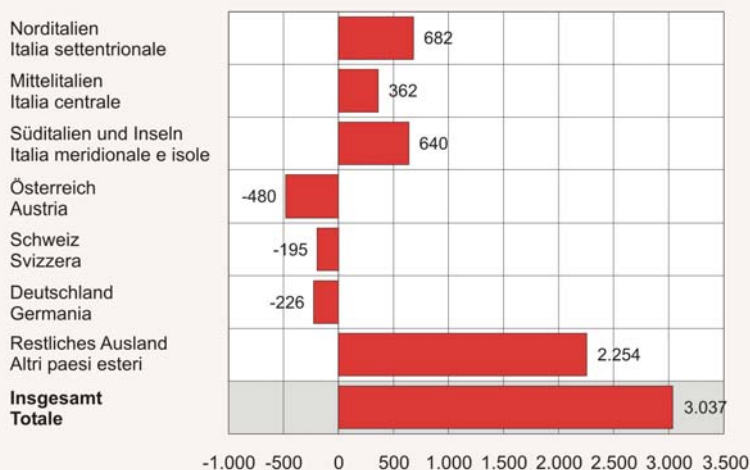



Tab. 16

Haushalte nach Mitgliederanzahl - 2011 und 2018

Famiglie per numero di componenti - 2011 e 2018

HAUSHALTE MIT ... MITGLIEDERN	VZ 2011 CP 2011	31.12.2018	Veränderung in % Variazione % 2011-2018	FAMIGLIE CON ... COMPONENTI
1	69.083	81.653	+ 18,2	1
2	50.816	57.663	+ 13,5	2
3	34.145	34.908	+ 2,2	3
4	33.105	33.560	+ 1,4	4
5	12.191	11.810	- 3,1	5
6 und mehr				6 e oltre
- Haushalte	5.076	4.675	- 7,9	- Famiglie
- Mitglieder	32.828	30.056	- 8,4	- Componenti
Haushalte insgesamt	204.416	224.269	+ 9,7	Totale famiglie
- Mitglieder	499.353	525.049	+ 5,1	- Componenti

VZ = Volkszählung / CP = Censimento popolazione

Tab. 17

In Südtirol verstorbene Personen nach Todesursachengruppe - 2018

Persone morte in provincia di Bolzano per gruppi di cause - 2018

TODESURSACHEN	Anzahl Numero	% %	Je 100.000 Einwohner Per 100.000 abitanti	CAUSE DI MORTE
Bestimmte infektiöse und parasitäre Krankheiten	91	2,0	17,1	Alcune malattie infettive e parassitarie
Neubildungen (Tumore)	1.252	28,1	235,2	Tumori
Krankheiten des Blutes und Immunerkrankungen	13	0,3	2,4	Malattie del sangue e immunitarie
Endokrine, Ernährungs- und Stoffwechselkrankheiten	97	2,2	18,2	Malattie endocrine, nutrizionali e metaboliche
Psychische Krankheiten und Verhaltensstörungen	209	4,7	39,3	Disturbi psichici e comportamentali
Krankheiten des Nervensystems, der Augen und der Ohren	230	5,2	43,2	Malattie del sistema nervoso, dell'occhio e dell'orecchio
Krankheiten des Kreislaufsystems	1.656	37,1	311,1	Mal. del sistema circolatorio
Krankheiten des Atmungssystems	347	7,8	65,2	Mal. del sistema respiratorio
Krankh. des Verdauungssystems	127	2,8	23,9	Mal. dell'apparato digerente
Krankh. des Urogenitalsystems	63	1,4	11,8	Mal. dell'app. genitourinario
Sonstige Krankheiten	105	2,4	19,7	Altre malattie e stati morbosi
Nicht zugeordnete Symptome und Merkmale	41	0,9	7,7	Sintomi e segni non classificati altrove
Verletzungen und Vergiftungen	232	5,2	43,6	Traumatismi e avvelenamenti
Insgesamt	4.463	100,0	838,5	Totale



Tab. 18

Krankenhäuser, Anzahl und Auslastung der Betten - 2018

Istituti di cura, numero e utilizzazione dei posti-letto - 2018

	Öffentlich Istituti pubblici	Privat Istituti privati	Insgesamt Totale	
Krankenhäuser	7	2	9	Istituti di cura
Betten	1.757	399	2.156	Posti letto
je 1.000 Einwohner	3,3	0,8	4,1	per 1.000 abitanti
Mittlere Auslastung der Betten (in %)	78,5	Utilizzazione media dei letti (in %)

Tab. 19

Freiwillige Schwangerschaftsabbrüche - 2016-2018

Interruzioni volontarie di gravidanza - 2016-2018

	2016	2017	2018	
Anzahl	563	516	524	Numero
je 1.000 Lebendgeborene				per 1.000 nati vivi
Südtirol	103,4	96,4	99,2	Provincia di Bolzano
Provinz Trient	155,3	164,4	153,8	Provincia di Trento
Italien	182,4	Italia
Allgemeine Abbruchziffer (a)				Tasso di abortività (a)
Südtirol	4,8	4,5	4,6	Provincia di Bolzano
Provinz Trient	5,9	6,2	5,7	Provincia di Trento
Italien	6,5	Italia

(a) Anzahl der Schwangerschaftsabbrüche je 1.000 Frauen im fruchtbaren Alter (15-49 Jahre)
Numero di interruzioni volontarie di gravidanza ogni 1.000 donne in età feconda (15-49 anni)

Tab. 20

Suicide - 2014-2018

Suicidi - 2014-2018

	2014	2015	2016	2017	2018	
Männer	48	40	34	24	31	Maschi
Frauen	15	15	11	8	11	Femmine
Insgesamt	63	55	45	32	42	Totale
je 100.000 Einwohner	12,2	10,6	8,6	6,1	7,9	per 100.000 abitanti



Tab. 21

Schulen: Schulklassen und eingeschriebene Schüler nach Unterrichtssprache - Schuljahr 2018/19

Scuole: classi e alunni iscritti per lingua d'insegnamento - Anno scolastico 2018/19

	Deutsch Tedesca	Italienisch Italiana	Ladinisch Ladina	Insgesamt Totale	
Kindergärten					Scuole dell'infanzia
Kinder	12.324	3.584	715	16.623	Bambini
Gruppen	615	175	40	830	Sezioni
Grundschulen					Scuole primarie
Eingeschriebene Schüler	20.187	6.447	1.140	27.774	Alunni iscritti
Schulklassen (a)	1.422	348	87	1.857	Classi (a)
Mittelschulen					Scuole sec. di I grado
Eingeschriebene Schüler	12.463	4.172	786	17.421	Alunni iscritti
Schulklassen	636	205	41	882	Classi
Oberschulen					Scuole sec. di II grado
Eingeschriebene Schüler	12.954	6.304	476	19.734	Alunni iscritti
Schulklassen	726	322	47	1.095	Classi

(a) Es werden die effektiven Klassen gezählt, ohne Berücksichtigung der zusammengelegten Klassen.
Sono qui contegiate le classi effettive, senza tener conto delle pluriclassi.

Graf. 4

**Schüler an Kindergärten, Grund-, Mittel- und Oberschulen
- Schuljahre 1970/71-2018/19**

**Alunni nelle scuole dell'infanzia, primarie, secondarie di I e II grado
- Anni scolastici 1970/71-2018/19**

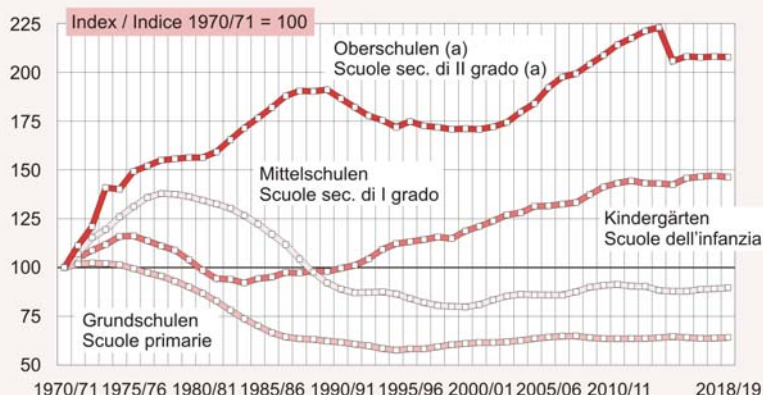

(a) Die Daten der Oberschulen sind seit dem Schuljahr 2014/15 nicht mit jenen der vorhergehenden Schuljahre vergleichbar, da mit der Einführung der Berufsmatura die Hotelfachschulen nicht mehr mit den Oberschulen, sondern mit den Berufsschulen geführt werden.
Con l'introduzione della maturità nella formazione professionale, le scuole alberghiere non vengono più contegiate con le scuole secondarie di II grado ma con le scuole professionali. Per questo motivo dall'anno scolastico 2014/15 i dati delle scuole secondarie di II grado non sono confrontabili con i precedenti.

© astat 2019 - Ir





Tab. 22

Wohnbevölkerung im Alter von 15 Jahren und mehr nach Geschlecht und Bildungsgrad - Volkszählung 2011

Prozentuelle Verteilung

Popolazione residente in età da 15 anni in poi per sesso e grado di istruzione - Censimento popolazione 2011

Composizione percentuale

	Hochschule Laurea	Oberschule Diploma	Mittelschule Licenza media inf.	Grundschule Licenza elementare	Insgesamt (a) Totale (a)	
Männer	10,1	39,6	34,7	14,7	100,0	Maschi
Frauen	11,1	38,2	30,0	19,4	100,0	Femmine
Insgesamt	10,6	38,9	32,3	17,1	100,0	Totale

(a) Die Endsumme beinhaltet auch die Personen ohne Schulabschluss.
Il totale comprende anche i privi di titolo di studio.

Tab. 23

Ausgestellte Zweisprachigkeitsnachweise nach Typologie und Niveau der Sprachkenntnis - 2018

Attestati di bilinguismo rilasciati per modalità e livello di competenza linguistica - 2018

	Zweisprachigkeitsprüfung Esame di bilinguismo			Gleichstellungsprüfung Certificazione con esame monolingue			Bescheinigungen ohne Prüfung Certificazione senza esame	Ausgestellte Nachweise insg. Totale attestati rilasciati	Prüfung bestanden % (ladi- nische Sprachen) Promossi % (lingua ladina)
	Angetretene Kandidaten Candidati presenti	Prüfung bestanden Promossi		Angetretene Kandidaten Candidati presenti	Prüfung bestanden Promossi				
		N	%		N	%			
Männer									
Maschi	2.453	1.184	48,3	636	626	98,4	114	1.924	61,2
Frauen									
Femmine	4.366	1.843	42,2	1.072	1.040	97,0	124	3.007	74,3
Niveau									
Livello									
C1 (ex A)	1.848	772	41,8	661	648	98,0	142	1.562	64,5
B2 (ex B)	2.593	883	34,1	631	610	96,7	43	1.536	60,4
B1 (ex C)	1.403	652	46,5	214	210	98,1	13	875	90,5
A2 (ex D)	975	720	73,8	202	198	98,0	40	958	100,0
Insgesamt									
Totale	6.819	3.027	44,4	1.708	1.666	97,5	238	4.931	78,6



Tab. 24

Museen nach Art, Öffnungszeiten und Besucheranzahl - 2018

Musei per tipologia, tempi d'apertura e numero di visitatori - 2018

MUSEUMSART	Anzahl Numero	Öffnungst- tage im Jahr Giorni di apertura nell'anno	Zahlende Besucher Visitatori paganti	Besucher insgesamt Totale visitatori	TIPO DI MUSEO
Archäologische, vor- und frühgeschichtliche Museen	6	256,8	312.368	327.776	Musei archeo- logici, pre- e protostorici
Kunst- und Kunst- gewerbemuseen	18	212,1	182.954	551.571	Musei d'arte e artigianato
Naturkundliche und naturwissenschaftliche Museen	7	236,4	104.057	122.290	Musei di scienze naturali
Volkkundliche und land- wirtschaftliche Museen	11	146,5	104.629	119.176	Musei etnologico- agricoli
Stadt-, Heimat-, Tal- und Dorfmuseen	13	146,4	32.410	66.520	Musei civici, terri- toriali, locali
Kulturgeschichtliche Spezialmuseen	22	216,0	381.426	465.234	Musei storico-cul- turali specializzati
Technische und Industriemuseen	2	208,0	29.191	36.150	Musei tecnico- industriali
Burg- und Schloss- museen	13	179,9	162.019	178.054	Musei in castelli
Andere Museumsart	12	175,0	98.643	222.086	Altro tipo di museo
Insgesamt	105	191,9	1.407.697	2.088.987	Totale

Tab. 25

Erwerbstätige nach Wirtschaftsbereich und Geschlecht - 2018

Occupati per settore economico e sesso - 2018

WIRTSCHAFTS- BEREICH	Männer Maschi	Frauen Femmine	Insgesamt Totale	%	SETTORI ECONOMICI
Landwirtschaft	11.800	5.300	17.100	6,7	Agricoltura
Produzierendes Gewerbe	46.300	8.700	55.000	21,4	Industria
Dienstleistungen	81.100	103.600	184.800	71,9	Servizi
Erwerbstätige insgesamt	139.300	117.600	256.900	100,0	Totale occupati
<i>davon unselbstständig</i>	<i>101.200</i>	<i>99.900</i>	<i>201.100</i>	<i>78,3</i>	<i>di cui dipendenti</i>



Tab. 26

Arbeitslosigkeit - 2016-2018

Jahresdurchschnitt

Disoccupazione - 2016-2018

Media annua

	2016	2017	2018	
Arbeitsuchende	9.700	8.000	7.700	Persone in cerca di occupazione
Männer	4.900	3.400	4.000	Maschi
Frauen	4.800	4.600	3.700	Femmine
Arbeitslosenquote (a)	3,7	3,1	2,9	Tasso di disoccupazione (a)
Männer	3,4	2,4	2,8	Maschi
Frauen	4,1	3,9	3,0	Femmine

(a) Prozentanteil der Arbeitsuchenden an den Erwerbspersonen insgesamt
Percentuale delle persone in cerca di occupazione sulle forze di lavoro in totale

Graf. 5

Erwerbstätige nach Wirtschaftsbereich und Geschlecht - 2018

Jahresdurchschnitt • Prozentuelle Verteilung

Occupati per settore economico e sesso - 2018

Valori medi annui • Composizione percentuale

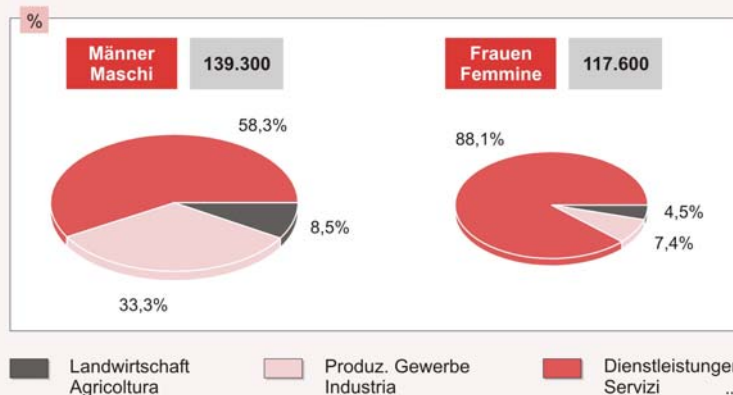

© astat 2019 - lr





Tab. 27

Wohnungen - Volkszählungen 1981, 1991, 2001 und 2011

Abitazioni - Censimenti popolazione 1981, 1991, 2001 e 2011

	Bewohnte Wohnungen Abitazioni occupate	Andere Wohnungen Altre abitazioni	Wohnungen insgesamt Totale abitazioni	Andere Unterkünfte Altri tipi di alloggio	
1981	124.029	18.012	142.041	332	1981
1991	144.661	22.012	166.673	298	1991
2001	172.031	26.047	198.078	444	2001
2011	199.576	19.841	219.417	423	2011

Volkszählung 2011 / Censimento popolazione 2011

**Bezirksgemein-
schaften**

Vinschgau	12.971	630	13.601	48
Burggrafenamt	39.806	3.256	43.062	106
Überetsch- Südt.Unterland	28.910	711	29.621	52
Bozen	45.350	1.594	46.944	76
Salten-Schlern	17.535	6.354	23.889	58
Eisacktal	18.957	1.258	20.215	32
Wipptal	7.422	1.013	8.435	12
Pustertal	28.625	5.025	33.650	39

**Comunità
comprensoriali**

Val Venosta
Burgraviato
Oltradige-Bassa
Atesina
Bolzano
Salto-Sciliar
Valle Isarco
Alta Valle Isarco
Val Pusteria

Südtirol insgesamt	199.576	19.841	219.417	423	Totale provincia
---------------------------	----------------	---------------	----------------	------------	-------------------------



Tab. 28

Verbrauchsausgaben privater Haushalte nach Verbrauchsgruppe - 2018

Spesa per consumi delle famiglie per gruppo di consumo - 2018

VERBRAUCHS-GRUPPEN	Durchschnittliche monatliche Ausgaben (Euro) Spesa media mensile (euro) per		Prozentuelle Verteilung Composizione percentuale	GRUPPI DI CONSUMO
	je Haushalt famiglia	je Haushalts- mitglied componente		
Lebensmittel	492,38	208,72	14,8	Consumi alimentari
Nichtlebensmittel	2.832,17	1.200,56	85,2	Consumi non alimentari
Insgesamt	3.324,56	1.409,28	100,0	Totale



Tab. 29

Arbeitsstätten und Beschäftigte nach Wirtschaftsbereich - 2001 und 2011
Unità locali e addetti per settore di attività economica - 2001 e 2011

WIRTSCHAFTSBEREICHE	2001	2011	SETTORI ECONOMICI
Arbeitsstätten / Unità locali			
Land- und Forstwirtschaft, Fischerei	418	342	Agricoltura, silvicoltura e pesca
Bergbau und Gewinnung von Steinen und Erden	59	34	Estrazione di minerali da cave e miniere
Verarbeitendes Gewerbe/ Herstellung von Waren	4.300	3.400	Attività manifatturiere
Energieversorgung	171	596	Fornitura di energia elettrica, gas, vapore e aria condizionata
Wasserversorgung; Abwasser- und Abfallentsorgung und Beseitigung von Umweltverschmutzungen	117	189	Fornitura di acqua reti fognarie, attività di gestione dei rifiuti e risanamento
Baugewerbe/Bau	5.536	5.950	Costruzioni
Handel; Reparatur von Kraftwagen und Krafträdern	9.991	9.820	Commercio all'ingrosso e al dettaglio riparazione di autoveicoli e motocicli
Verkehr und Lagerung	1.891	1.783	Trasporto e magazzinaggio
Gastgewerbe/Beherbergung und Gastronomie	9.646	8.927	Attività dei servizi di alloggio e di ristorazione
Information und Kommunikation	837	983	Servizi di informazione e comunicazione
Erbringung von Finanz- und Versicherungsdienstleistungen	976	979	Attività finanziarie e assicurative
Andere Dienste	17.265	22.152	Altri servizi
Insgesamt	51.207	55.155	Totale
Beschäftigte / Addetti			
Land- und Forstwirtschaft, Fischerei	1.103	1.111	Agricoltura, silvicoltura e pesca
Bergbau und Gewinnung von Steinen und Erde	496	222	Estrazione di minerali da cave e miniere
Verarbeitendes Gewerbe/ Herstellung von Waren	34.979	30.645	Attività manifatturiere
Energieversorgung	1.527	2.044	Fornitura di energia elettrica, gas, vapore e aria condizionata
Wasserversorgung; Abwasser- und Abfallentsorgung und Beseitigung von Umweltverschmutzungen	645	907	Fornitura di acqua reti fognarie, attività di gestione dei rifiuti e risanamento
Baugewerbe/Bau	21.394	20.865	Costruzioni
Handel; Reparatur von Kraftwagen und Krafträdern	34.603	40.673	Commercio all'ingrosso e al dettaglio riparazione di autoveicoli e motocicli
Verkehr und Lagerung	10.110	11.229	Trasporto e magazzinaggio
Gastgewerbe/Beherbergung und Gastronomie	27.242	37.594	Attività dei servizi di alloggio e di ristorazione
Information und Kommunikation	3.658	3.783	Servizi di informazione e comunicazione
Erbringung von Finanz- und Versicherungsdienstleistungen	5.863	5.958	Attività finanziarie e assicurative
Andere Dienste	65.760	84.098	Altri servizi
Insgesamt	207.380	239.129	Totale



Tab. 30

Inflationsrate in Bozen, Trient und Italien - 2016-2018

Tassi inflattivi medi a Bolzano, Trento e in Italia - 2016-2018

	2016	2017	2018	
Bozen	0,4	1,8	1,7	Bolzano
Trient	0,1	1,3	1,1	Trento
Italien	-0,1	1,1	1,1	Italia

Inflationsrate: Veränderung des mittleren Verbraucherpreisindex für Haushalte von Arbeitern und Angestellten gegenüber dem Vorjahr in Prozenten

Tasso inflattivo medio: variazione percentuale dell'indice medio dei prezzi al consumo per le famiglie di operai ed impiegati rispetto all'anno precedente

Tab. 31

Aufkommens- und Verwendungskonto - 2015-2017

Werte in jeweiligen Preisen in Millionen Euro

Conto economico delle risorse e degli impieghi - 2015-2017

Valori a prezzi correnti in milioni di euro

GESAMTGRÖSSEN	2015	2016	2017	AGGREGATI
Aufkommen				Risorse
Bruttoinlandsprodukt zu Marktpreisen	21.539,4	22.076,3	22.266,4	Prodotto interno lordo ai prezzi di mercato
Nettoimporte	382,9	362,9	Importazioni nette
Insgesamt	21.992,3	22.439,2	Totale
Verwendungen				Impieghi
Konsumausgaben	16.132,1	16.486,4	Consumi finali interni
- <i>ansässiger und nicht ansässiger Haushalte</i>	11.792,0	12.071,2	12.465,5	- <i>delle famiglie residenti e non residenti</i>
- <i>privater Organisationen ohne Erwerbszweck</i>	196,8	199,0	- <i>delle Istituzioni Sociali Private</i>
- <i>öffentlicher Verwaltungen</i>	4.143,3	4.216,2	- <i>delle Amministrazioni Pubbliche</i>
Bruttoanlageinvestitionen	5.749,3	5.941,3	Investimenti fissi lordi
Vorratsveränderung	41,0	11,5	Variazioni delle scorte
Insgesamt	21.922,3	22.439,2	Totale



Tab. 32

Wertschöpfung zu Herstellungspreisen und Bruttoinlandsprodukt zu Marktpreisen - 2015-2017

Werte in jeweiligen Preisen in Millionen Euro

Valore aggiunto ai prezzi di base e prodotto interno lordo ai prezzi di mercato - 2015-2017

Valori a prezzi correnti in milioni di euro

WIRTSCHAFTS-TÄTIGKEITEN	2015	2016	2017	ATTIVITÀ ECONOMICHE
Land- und Forstwirtschaft	890,3	915,1	909,1	Agricoltura e silvicoltura
Produzierendes Gewerbe	4.645,8	4.739,3	4.866,7	Industria
Im engeren Sinn	3.394,2	3.394,2	3.511,5	In senso stretto
- <i>Bergbau</i>	23,6	23,6	- <i>Industria estrattiva</i>
- <i>Verarbeitendes Gewerbe</i>	2.380,0	2.380,0	- <i>Industria manifatturiera</i>
- <i>Energieversorgung</i>	917,9	885,8	- <i>Fornitura di energia</i>
- <i>Wasserversorgung: Abwasser- und Abfallentsorgung und Beseitigung von Umweltverschmutzungen</i>	72,7	59,4	- <i>Fornitura di acqua: reti fognarie, attività di trattamento dei rifiuti e risanamento</i>
Baugewerbe	1.251,7	1.288,0	1.355,2	Costruzioni
Dienstleistungen	13.883,7	14.194,3	14.195,8	Servizi
Handel, Gastgewerbe und Verkehr	5.181,3	5.442,4	4.959,3	Commercio, alberghi e trasporti
- <i>Beherbergung und Gastronomie</i>	2.055,4	2.197,6	2.033,9	- <i>Servizi di alloggio e di ristorazione</i>
Information und Kommunikation	344,2	399,7	341,9	Servizi di informazione e comunicazione
- <i>Finanz- und Versicherungsdienstleistungen</i>	912,5	842,2	806,4	- <i>Attività finanziarie e assicurative</i>
- <i>Grundstücks- und Wohnungswesen</i>	2.007,3	2.028,8	1.898,9	- <i>Attività immobiliari</i>
- <i>Erbringung von freiberuflichen, wissenschaftlichen und technischen Dienstleistungen</i>	1.360,9	1.350,8	1.416,5	- <i>Attività professionali, scientifiche e tecniche; amministrazione e servizi di supporto</i>
Öffentliche Verwaltung	3.442,3	3.467,2	3.363,2	Amministrazione pubblica
Andere Dienstleistungen	635,2	1.350,8	1.416,5	Altri servizi
Wertschöpfung zu Herstellungspreisen	19.419,9	19.848,7	19.971,6	Valore aggiunto ai prezzi base
Indirekte Nettosteuern	2.119,5	2.227,7	2.294,8	Imposte indirette nette
Bruttoinlandsprodukt zu Marktpreisen	21.539,4	22.076,3	22.266,4	Prodotto interno lordo ai prezzi di mercato



Tab. 33

Pro-Kopf-Werte einiger volkswirtschaftlicher Gesamtgrößen in Südtirol, Trentino und Italien - 2017

Werte in jeweiligen Preisen in Euro

Valori pro capite di alcuni aggregati economici in Alto Adige, Trentino e Italia - 2017

Valori ai prezzi correnti in euro

	Südtirol Alto Adige	Trentino	Italien Italia	
Bruttoinlandsprodukt zu Marktpreisen				Prodotto interno lordo ai prezzi di mercato
je Einwohner	42.332	36.121	28.494	per abitante
Wertschöpfung je Erwerbstätigen	70.546	66.720	61.590	Valore aggiunto per occupato
Konsumausgaben je Einwohner (a)	31.547	29.333	22.386	Consumi finali interni per abitante (a)
Einkommen aus unselbstständiger Arbeit je unselbstständig Erwerbstätigen	41.635	36.427	35.881	Reddito da lavoro dipendente per occupato dipendente

(a) Wert 2016 / Dato 2016

Graf. 6

Tierhaltende Betriebe nach Tiergattung - Landwirtschaftszählung 2010

Aziende con allevamenti per specie di bestiame - Censimento agricoltura 2010

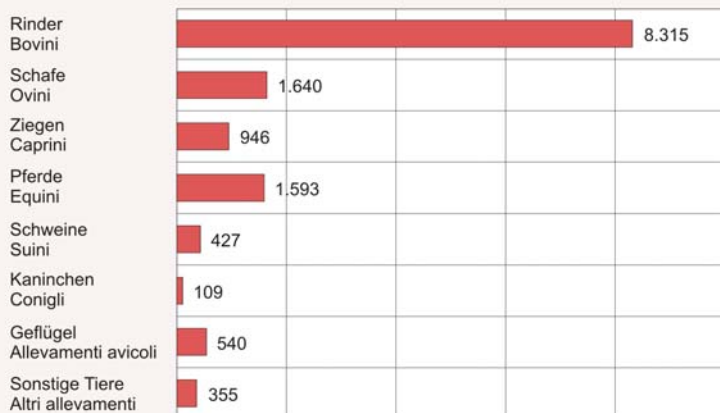

© astat 2019 - Itr





Tab. 34

Landwirtschaftliche Betriebe und Betriebsfläche nach Art der Bodennutzung - 2010

Aziende agricole e relative superfici secondo l'utilizzazione del suolo - 2010

ART DER BODENNUTZUNG	Betriebe Aziende	Fläche Superficie		FORME DI UTILIZZA- ZIONE DEL SUOLO
		ha	%	
Ackerland	2.275	4.044,93	0,8	Seminativi
Hausgärten	10.950	201,23	..	Orti familiari
Dauerwiesen	11.070	64.651,53	13,4	Prati permanenti
Weiden	5.051	147.006,45	30,4	Pascoli
Gehölzекulturen	9.603	24.626,72	5,1	Coltivaz. legnose agrarie
davon: Obst	7.594	18.973,45	3,9	di cui: Frutteti
Reben	4.784	5.293,95	1,1	Vite
Landwirtschaftliche Nutzfläche insgesamt	20.055	240.535,40	49,7	Superficie agricola utilizzata totale
Baumzucht	10	11,28	..	Arboricoltura da legno
Wälder der landwirt- schaftlichen Betriebe	11.121	200.649,05	41,4	Boschi annessi alle aziende agricole
Nicht genutzte landwirt- schaftliche Fläche	2.589	19.313,71	4,0	Superficie agraria non utilizzata
Sonstige Fläche	17.970	23.567,07	4,9	Altre superfici
Insgesamt	20.206	484.076,51	100,00	Totale

Tab. 35

Tierhaltende Betriebe und Bestände nach Tiergattung - 2010

Aziende con allevamenti e consistenza del bestiame per specie - 2010

TIER- GATTUNGEN	Betriebe Aziende Anzahl Numero	Bestand Consistenza		SPECIE DI BESTIAME
		Stück Capi	Stück je Betrieb Capi per azienda	
Rinder	8.315	132.784	16,0	Bovini
Pferde	1.593	5.281	3,3	Equini
Schafe	1.640	29.846	18,2	Ovini
Ziegen	946	12.775	13,5	Caprini
Schweine	427	4.703	11,0	Suini
Kaninchen	109	942	8,6	Conigli
Geflügel	540	95.847	177,5	Allevamenti avicoli
Strauße	2	50	25,0	Struzzi
Bienenstöcke	353	(a) 8.800	24,9	Alveari

(a) Bienenstöcke
Alveari



Tab. 36

Landwirtschaftliche Produktion nach Fruchtart - 2016-2018

Menge in 100 kg

Produzione agricola per prodotto - 2016-2018

Quantità in quintali

FRUCHTART	2016	2017	2018	COLTIVAZIONI
Acker- und Gartenbau				Seminativi
Weizen	1.600	1.600	1.600	Frumento
Roggen (a)	2.400	2.400	2.400	Segale (a)
Gerste	2.100	2.100	2.100	Orzo
Hafer	450	450	450	Avena
Kartoffeln	105.600	105.600	95.400	Patata
Blumenkohl	28.000	30.960	33.450	Cavolfiore
Rote Rübe	15.150	13.630	23.400	Rapa rossa
Kopfkohl	4.060	3.920	3.780	Cavolo
Kopfsalat	2.320	2.400	2.320	Lattuga
Radicchio	4.650	4.630	4.476	Radicchio
Obst- und Weinbau				Frutti- e viticoltura
Äpfel	10.636.780	9.107.670	9.869.600	Melo
Birnen	5.640	6.640	7.100	Pero
Weintrauben	499.800	404.624	508.435	Uva da vino

(a) Inbegriffen sind die Nebengetreide
Compresi i cereali minori

Tab. 37

Weinernte - 2017 und 2018

Produzione di vino - 2017 e 2018

	2017	2018		
	Hektoliter Ettoltri	Hektoliter Ettoltri	%	
Tafelwein	5.119	8.087	2,5	Vino da tavola
Tafelwein mit geografischer Bezeichnung	8.420	17.344	5,3	Vino da tavola con indicazione geografica
Wein mit kontrollierter Ursprungsbezeichnung (DOC)	238.478	302.083	92,2	Vino a denominazione di origine controllata (DOC)
Wein insgesamt	252.017	327.514	100,0	Vino in totale
<i>davon: weiß</i>	<i>147.033</i>	<i>199.051</i>	<i>60,8</i>	<i>di cui: bianco</i>

(a) Geschätzte Daten
Valori stimati



Tab. 38

Apfelernte nach Sorte - 2017 und 2018
Produzione di mele per varietà - 2017 e 2018

SORTEN	2017		2018		VARIETÀ
	Erntemenge in 100 kg Produzione in quintali	Erntemenge in 100 kg Produzione in quintali		%	
Golden Delicious	3.080.119	3.626.138	36,7		Golden Delicious
Gala	1.622.377	1.667.265	16,9		Gala
Red Delicious	995.216	1.141.236	11,6		Red Delicious
Granny Smith	867.564	813.893	8,2		Granny Smith
Braeburn	585.275	608.423	6,2		Braeburn
Cripps Pink	532.049	605.837	6,0		Cripps Pink
Fuji	606.260	490.328	5,0		Fuji
Morgenduft (inkl. Dallago)	103.877	97.210	1,0		Morgenduft (inkl. Dallago)
Jonagold (inkl. Jonagored)	42.309	55.871	0,6		Jonagold (inkl. Jonagored)
Winesap	45.134	38.957	0,4		Winesap
Idared	10.493	8.009	0,1		Idared
Andere	556.996	716.434	7,3		Altre
Insgesamt	9.107.670	9.869.600	100,0		Totale

Graf. 7

Apfelernte - 2018
Prozentuelle Verteilung

Produzione di mele - 2018
Composizione percentuale

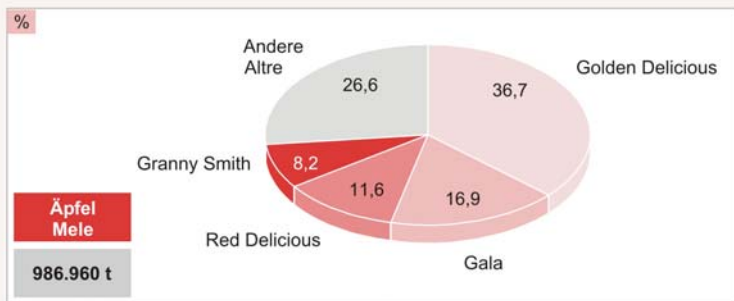



Tab. 39

Forstwirtschaftliche Produktion nach Holz- und Nutzungsart - 2015-2017

In Festmetern

Produzione boschiva per tipo di legno e utilizzazione - 2015-2017

Produzione in m³

HOLZART	2015	2016	2017	TIPO DI LEGNO
Nutzholz	357.661	390.840	335.338	Legname da lavoro
Tanne und Fichte	280.799	299.443	274.215	Abete bianco e rosso
Lärche	36.424	40.591	33.093	Larice
Kiefer	40.319	50.538	27.813	Pino
Andere Nadelhölzer	2	127	61	Altre resinose
Laubholz	116	141	156	Latifoglie
Brennholz	199.229	217.293	201.535	Legna da ardere
Nadelholz	191.314	210.837	193.414	Resinose
Laubholz	7.915	6.456	8.121	Latifoglie
Insgesamt	556.890	608.133	536.873	Totale

Tab. 40

Bergbauproduktion - 2016-2018

In Tonnen

Produzione dell'industria estrattiva - 2016-2018

Tonnellate

STEINBRÜCHE UND TORFGRUBEN	2016	2017	2018	CAVE E TORBIERE
Porphyr	103.016	63.940	112.823	Porfido
Marmor	361.750	343.960	327.814	Marmo
Torf	36.000	45.120	50.000	Torba
Sand und Schotter	1.102.357	1.621.776	1.505.462	Sabbia e ghiaia
Granit	14.941	18.494	24.384	Granito
Gneis	9.796	11.444	5.159	Gneiss
Diorit	28.497	39.937	22.099	Diorite
Quarzit	1.635	1.835	1.902	Quarzite



Tab. 41

Erzeugung und Verbrauch von elektrischer Energie - 2016 und 2017

Produzione e consumo di energia elettrica - 2016 e 2017

	2016	2017		
	Mio. kWh	Mio. kWh	% an Italien % su Italia	
Bruttoproduktion	6.354	Produzione lorda
<i>davon: aus Wasserkraft</i>	5.356	<i>di cui: prod. Idroelettrica</i>
Verbrauch	3.012	3.027	1,0	Consumo
Land- und Forstwirtschaft	195	191	3,2	Agricoltura
Produzierendes Gewerbe	817	847	0,7	Industria
Dienstleistungsbereich	1.433	1.432	1,4	Terziario
Verbrauch der privaten Haushalte	567	557	0,9	Usi domestici

Tab. 42

Ausgestellte Baugenehmigungen - 2016-2018

Permessi di costruire emessi - 2016-2018

	2016	2017	2018	
	Rauminhalt in m ³ Volume in m ³			
Wohngebäude	1.784.500	1.625.932	1.257.946	Fabbricati residenziali
Neubauten	1.545.943	1.360.650	976.838	Nuove costruzioni
Erweiterungsbauten	238.557	265.282	281.108	Ampliamenti
Nichtwohngebäude	2.069.819	2.662.594	2.339.547	Fabbricati non residenziali
Neubauten	1.237.662	1.704.122	1.509.856	Nuove costruzioni
Erweiterungsbauten	832.157	958.472	829.691	Ampliamenti
	Anzahl Numero			
Wohnungen	3.566	3.218	2.451	Abitazioni
in Wohngebäuden	3.445	3.107	2.353	in fabbricati residenziali
in Nichtwohngebäuden	121	111	98	in fabbricati non resid.
in Neubauten	2.955	2.598	1.831	in nuove costruzioni
in Erweiterungsbauten	611	620	620	in ampliamenti



Tab. 43

Handelsverkehr mit dem Ausland - 2000-2018

In Tausend Euro

Scambi con l'estero - 2000-2018

In migliaia di euro

JAHRE	Einfuhr Importazioni	Ausfuhr Esportazioni	Saldo Saldo	ANNI
2000	2.554.243	2.226.479	- 327.764	2000
2001	2.697.341	2.280.728	- 416.613	2001
2002	2.934.814	2.393.510	- 541.304	2002
2003	2.951.759	2.434.048	- 517.711	2003
2004	2.982.334	2.558.444	- 423.890	2004
2005	3.035.075	2.594.888	- 440.188	2005
2006	3.250.316	2.876.579	- 373.737	2006
2007	3.676.248	3.160.579	- 515.672	2007
2008	3.909.761	3.239.323	- 670.439	2008
2009	3.622.527	2.760.891	- 861.636	2009
2010	4.593.731	3.321.896	- 1.271.835	2010
2011	4.556.110	3.664.333	- 891.777	2011
2012	4.181.216	3.684.170	- 497.046	2012
2013	4.023.498	3.852.849	- 170.649	2013
2014	4.035.054	3.968.326	- 66.728	2014
2015	4.113.180	4.367.998	+ 254.818	2015
2016	4.239.262	4.436.082	+ 196.820	2016
2017	4.631.223	4.804.565	+ 173.342	2017
2018	4.815.889	4.830.886	+ 14.997	2018



Tab. 44

Beherbergungskapazität, Ankünfte und Übernachtungen - 2016-2018
Capacità ricettiva, arrivi e presenze - 2016-2018

	2016	2017	2018	
Beherbergungsbetriebe (a)				Esercizi (a)
Gastgewerblich	4.066	4.065	4.040	Alberghieri
Nicht gastgewerblich (b)	6.001	6.080	6.255	Extralberghieri (b)
Insgesamt	10.066	10.145	10.295	Totale
Betten in Betrieben (a)				Letti in esercizi (a)
Gastgewerblich	150.707	151.751	152.451	Alberghieri
Nicht gastgewerblich (b)	69.888	70.952	72.674	Extralberghieri (b)
Insgesamt	220.595	222.703	225.125	Totale
Ankünfte (1.000) in Betrieben:				Arrivi (1.000) in esercizi:
Gastgewerblich	5.669	5.864	6.004	Alberghieri
Nicht gastgewerblich (b)	1.333	1.439	1.515	Extralberghieri (b)
Insgesamt	7.002	7.302	7.519	Totale
<i>davon von Ausländern</i>	<i>4.561</i>	<i>4.739</i>	<i>4.937</i>	<i>di cui stranieri</i>
Übernachtungen (1.000) in Betrieben:				Presenze (1.000) in esercizi:
Gastgewerblich	24.546	25.196	25.700	Alberghieri
Nicht gastgewerblich (b)	6.806	7.244	7.628	Extralberghieri (b)
Insgesamt	31.352	32.440	33.329	Totale
<i>davon von Ausländern</i>	<i>21.506</i>	<i>22.140</i>	<i>22.965</i>	<i>di cui stranieri</i>
Mittlere Aufenthaltsdauer (in Tagen) in Betrieben:				Permanenza media (in giorni) in esercizi:
Gastgewerblich	4,3	4,3	4,3	Alberghieri
Nicht gastgewerblich (b)	5,1	5,0	5,0	Extralberghieri (b)
Insgesamt	4,5	4,4	4,4	Totale
<i>davon von Ausländern</i>	<i>4,7</i>	<i>4,7</i>	<i>4,7</i>	<i>di cui stranieri</i>
Auslastung der Betten (in Prozent)				Utilizzazione dei letti (in percentuale)
Gastgewerbliche Beherbergungsbetriebe	44,5	45,5	46,2	in esercizi alberghieri

(a) Die Beherbergungskapazität (Betriebe und Betten) in einem Jahr ergibt sich aus dem Durchschnitt der Monatswerte.
La capacità ricettiva (esercizi e posti letto) su base annua è data dalla media dei valori mensili.

(b) Privatzimmer, Jugendherbergen, Campingplätze, Feriendörfer, Ferienheime, Berghütten und ähnliche Fremdenunterkünfte
Affittacamere, ostelli per la gioventù, campeggi e villaggi turistici, case per ferie, rifugi alpini e simili



Tab. 45

Verkehrsnetz - 2019

Rete ferroviaria e stradale - 2019

EISENBAHNEN UND STRASSEN	Länge in km Lunghezza in km	FERROVIE E STRADE
Eisenbahnen	290	Rete ferroviaria
Straßen (a)	20.556	Rete stradale (a)
Autobahnen	136	Autostrade
Staatsstraßen	807	Strade statali
- davon MEBO	28	- di cui MEBO
Landesstraßen	1.304	Strade provinciali
Gemeindestraßen	2.829	Strade comunali
Güterwege für Lkw	3.611	Strade poderali per autocarri
Forst-/Almwege für Lkw	5.586	Strade forestali per autocarri
Güterwege für Traktoren	294	Strade poderali per trattori
Forst-/Almwege für Traktoren	5.989	Strade forestali per trattori

(a) Inklusive Güter- und Forstwege
Strade poderali e forestali incluse

Tab. 46

Fahrzeuge, die im öffentlichen Kraftfahrzeugregister (PRA) eingetragen sind, nach Fahrzeugtyp - 2018

Veicoli iscritti nel Pubblico Registro automobilistico (PRA) per tipo di veicolo - 2018

FAHRZEUG-TYP	Anzahl Numero	Je 100 Einwohner Per 100 abitanti			TIPO DI VEICOLO
		Südtirol Provincia di Bolzano	Prov. Trient Provincia di Trento	Italien Italia	
Personenkraftwagen	491.357	92,8	115,7	64,6	Autovetture
Lastkraftwagen	68.965	13,0	18,8	8,1	Autocarri
Andere Kraftwagen	2.454	0,5	0,7	0,5	Altri autoveicoli
Krafträder	58.648	11,1	12,6	11,8	Motoveicoli
Anhänger	4.772	0,9	1,3	0,7	Rimorchi



Tab. 47

Straßenverkehrsunfälle und verunglückte Personen - 2016-2018
Incidenti stradali e persone infortunate - 2016-2018

	2016	2017	2018	
Unfälle	1.744	1.655	1.706	Incidenti
zwischen zwei oder mehr Fahrzeugen	1.195	1.098	1.176	tra 2 e più veicoli
zwischen Fahrzeugen und Fußgängern	213	234	197	tra veicoli e pedoni
von einzelnen Fahrzeugen	336	323	333	singoli veicoli
Verunglückte Personen	2.324	2.194	2.244	Persone infortunate
Verletzte	2.286	2.164	2.211	Feriti
Tote	38	30	33	Morti
Unfälle je 1.000 Fahrzeuge				Incidenti per 1.000 veicoli
Südtirol	3,0	2,7	2,7	Provincia di Bolzano
Provinz Trient	2,1	1,7	1,7	Provincia di Trento
Italien	3,5	3,4	3,4	Italia

(a) Vorläufige Daten
Dati provvisori

Tab. 48

Seilbahnen nach Anlageart - 2016-2018
Impianti a fune per tipo - 2016-2018

ANLAGEARTEN	2016	2017	2018	TIPO DI IMPIANTO
Umlaufbahnen	145	147	156	Funivie ad aggancio automatico
Zweiseilpendelbahnen	23	23	23	Funivie bifune
Sessellifte, Gondel- oder Korblifte	85	83	73	Seggiovie e cabinovie
Schillifte	112	107	105	Sciovie
Andere	4	4	4	Altri
Insgesamt	369	364	361	Totale



Tab. 49

Fernsehgenehmigungen - 1965-2014

Abbonamenti alla televisione - 1965-2014

JAHRE	Südtirol Prov. di Bolzano N	Je 100 Haushalte / Per 100 famiglie			ANNI
		Südtirol Prov. di Bolzano	Provinz Trient Prov. di Trento	Italien Italia	
1965	25.948	27,0	27,0	41,9	1965
1970	51.279	47,0	58,0	62,5	1970
1975	82.104	71,0	79,0	74,0	1975
1980	98.687	81,0	87,0	76,9	1980
1985	107.646	79,0	86,8	74,3	1985
1990	115.487	77,0	85,0	72,7	1990
1995	122.359	82,9	89,9	80,7	1995
2000	127.536	83,2	87,7	79,0	2000
2005	136.310	76,0	75,8	72,6	2005
2010	149.538	73,6	68,9	66,9	2010
2011	151.727	73,7	68,5	66,4	2011
2012	155.532	75,6	69,5	66,8	2012
2013	157.876	74,6	69,2	65,0	2013
2014	159.036	74,9	68,7	64,8	2014

Tab. 50

Einlagen, Ausleihungen, Bankenanzahl und Dienstleistungen an Kunden - 2016-2018

Beträge in Millionen Euro

Depositi, prestiti, numero di banche e servizi alla clientela - 2016-2018

Importi in milioni di euro

	2016	2017	2018	
Einlagen (a)	18.570	19.917	21.076	Depositi (a)
Ausleihungen (a)	21.496	21.711	22.642	Prestiti (a)
Bankenanzahl (b)	55	51	49	Banche totali (b)
Banken A.G.	5	5	4	Banche S.p.A.
Filialen ausländ. Banken	3	3	3	Filiali banche estere
Volksbanken	-	-	-	Banche popolari
Genossenschaftsbanken	47	43	41	Banche di credito cooperativo
Schalterstellen	364	352	347	Sportelli
Gemeinden mit Schalterstellen	111	111	109	Comuni bancabili
ATM (c)	566	561	566	ATM (c)
POS	25.267	29.516	33.349	POS
Home & corporate banking:				Home & corporate banking:
Privathaushalte	248.539	265.196	284.851	Famiglie
Unternehmen	22.483	24.141	25.257	Imprese

(a) Daten bezogen auf Bankkunden mit Wohnsitz in Südtirol / Dati riferiti alla clientela bancaria residente in provincia di Bolzano

(b) Banken mit Sitz in Südtirol / Banche aventi sede legale in provincia di Bolzano

(c) Anzahl der Bancomatschalter / Numero apparecchiature bancomat



Tab. 51

Öffentlich Bedienstete nach Verwaltung - 2017 und 2018

Dipendenti pubblici per amministrazione di appartenenza - 2017 e 2018

VERWALTUNGSBEREICHE	2017	2018	AMMINISTRAZIONE
Staatliche Verwaltungen			Amministrazioni statali
Ministerien	5.982	5.809	Ministeri
- davon Polizei/Militär	5.218	(a) 5.218	- di cui Polizia/Forze Armate
Sozialversicherungsanstalten	282	272	Enti previdenziali
ACI	18	18	ACI
Staatsbahn	515	489	Ferrovie dello Stato
Post	885	869	Poste
Zusammen	7.682	7.457	Totale
Lokalverwaltungen			Amministrazioni locali
Landesverwaltung, Bereich Schule	8.003	8.029	Amministr. prov., settore scuola
Übrige Landesverwaltung	4.223	4.181	Amministrazione prov. restante
Lehrpersonen (b)	9.138	9.222	Personale insegnante (b)
Gemeinden	4.385	4.460	Comuni
Sanitätsbetrieb	9.369	9.443	Azienda Sanitaria
Landtag	68	74	Consiglio provinciale
Sonderverwaltungen des Landes	241	238	Amministrazioni prov. speciali
Regionalverw. und Regionalrat	82	224	Regione e Consiglio regionale
Fürsorgekörperschaften	2.832	2.803	Enti di assistenza
Bezirksgemeinschaften (c)	3.030	3.104	Comunità comprensoriali (c)
Sonstige Lokalverwaltungen	172	171	Altre amministrazioni locali
Zusammen	41.543	41.949	Totale
Insgesamt	49.225	49.406	Totale generale

(a) Werte 2017 / Dato 2017

(b) Inklusive Schuldirektoren / Inclusi i Presidi scolastici

(c) Inklusive Sonderbetrieb Sozialdienste Bozen / Inclusa l'Azienda Speciale Servizi Sociali Bolzano

Graf. 8

Öffentlich Bedienstete nach Lokalverwaltung/Kategorie (a) - 2018

Stand am 31.12. - Prozentuelle Verteilung

Dipendenti pubblici per amministrazione locale/categoria (a) - 2018

Situazione al 31.12. - Composizione percentuale

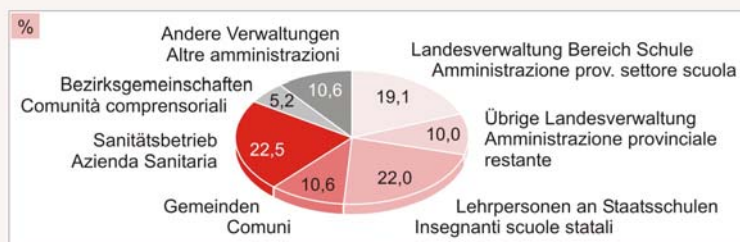

(a) Inklusive Lehrpersonen, ausg. Ersatzpersonal
Inclusi gli insegnanti, esclusi i supplenti

© astat 2019 - lr





Tab. 52

Konsolidierte Ausgaben der öffentlichen Verwaltung und der öffentlichen Körperschaften nach funktionaler Gliederung - 2016 und 2017

Kassenmäßige Ausgaben in Tausend Euro

Spese consolidate della pubblica amministrazione e delle imprese pubbliche secondo la classificazione funzionale - 2016 e 2017

Dati di cassa in migliaia di euro

	2016	2017	Veränd. % Variaz. %	
Allgemeine Verwaltung	1.344.406	1.471.450	9,4	Amministrazione Generale
Allgemeine Dienste	489.866	736.048	50,3	Servizi generali
Verteidigung	85.452	130.122	52,3	Difesa
Öffentliche Sicherheit	144.775	210.730	45,6	Sicurezza pubblica
Rechtswesen	24.812	26.348	6,2	Giustizia
Sonstige nicht zuteilbare Ausg.	234.828	368.848	57,1	Oneri non ripartibili
Wissen, Kultur und				Conoscenza, cultura e
Forschung	1.088.063	1.134.200	4,2	ricerca
Bildungswesen	605.651	660.339	9,0	Istruzione
Weiterbildung	166.138	162.976	-1,9	Formazione
Forschung und Entwicklung	53.079	50.242	-5,3	Ricerca e Sviluppo (R. & S.)
Kulturelle Tätigkeiten	263.195	260.643	-1,0	Cultura e servizi ricreativi
Wasserversorgung	129.217	120.038	-7,1	Ciclo integrato dell'acqua
Umwelt und Raumordnung	185.989	213.206	14,6	Ambiente e gestione del
Umwelt	84.388	118.894	40,9	territorio
Abfallentsorgung	92.257	82.423	-10,7	Ambiente
Andere Maßnahmen im				Smaltimento dei rifiuti
Umweltbereich	9.344	11.890	27,2	Altri interventi igienico-sanitari
Gesundheitswesen	1.081.838	1.126.387	4,1	Sanità
Soziale Fürsorge	3.747.711	4.007.961	6,9	Politiche sociali
Soziale Fürsorge	1.032.244	1.115.535	8,1	Interventi in campo sociale
Arbeit	19.379	18.325	-5,4	Lavoro
Fürsorge und Lohnausgleich	2.696.087	2.874.100	6,6	Previdenza e Integr. salariali
Produktion und öffentliche				Attività produttive e Opere
Bauvorhaben	973.834	1.018.527	4,6	pubbliche
Wohnbau und Raumordnung	266.188	210.921	-20,8	Edilizia abitativa e urbanistica
Landwirtschaft	217.247	151.148	-30,4	Agricoltura
Fischerei und Hydrokultur	..	1	..	Pesca marittima e
Tourismus	96.233	50.126	-47,9	Acquicoltura
Handel	52.116	81.247	55,9	Turismo
Industrie und Handwerk	206.046	277.797	34,8	Commercio
Sonstige öffentliche Bauten	31.412	-	-100,0	Industria e Artigianato
Sonstige Wirtschaftsförderung	104.592	247.285	136,4	Altre opere pubbliche
Mobilität	702.719	801.977	14,1	Altre in campo economico
Sonstiges Transportwesen	294.588	358.962	21,9	Mobilità
Bau und Instandh. von Straßen	408.131	443.015	8,5	Altri trasporti
Infrastrukturnetze	878.813	717.163	-18,4	Viabilità
Telekommunikation	139.113	131.342	-5,6	Reti infrastrutturali
Energiewirtschaft	739.700	585.821	-20,8	Telecomunicazioni
				Energia
Insgesamt	10.622.456	11.346.957	+6,8	Totale



Tab. 53

Eröffnete Konkursverfahren nach Wirtschaftsbereich - 2016-2018

Fallimenti dichiarati per settore economico - 2016-2018

	2016	2017	2018	
Produzierendes Gewerbe	10	19	5	Industria
Baugewerbe	14	13	12	Costruzioni
Handel	13	12	15	Commercio
Gastgewerbe	5	3	8	Alberghi e pubbl. esercizi
Andere Dienstleistungen	14	12	15	Altri servizi
Insgesamt	56	59	55	Totale
<i>davon: Gesellschaften</i>	<i>52</i>	<i>48</i>	<i>45</i>	<i>di cui: società</i>

Tab. 54

Effektenproteste - 2016 und 2017

Protesti - 2016 e 2017

	Anzahl Numero		Betrag (Tausend Euro) Ammontare (Migliaia di euro)		
	2016	2017	2016	2017	
Wechsel	864	696	863	490	Cambiali
Tratten	10	8	26	9	Tratte
Schecks	55	59	398	809	Assegni
Insgesamt	929	763	1.287	1.308	Totale
je 1.000 Einwohner					per 1.000 abitanti
Südtirol	1,8	1,5	2,5	2,5	Prov. di Bolzano
Italien	9,9	8,9	17,6	14,5	Italia

Tab. 55

Straftaten, die von den Polizeikräften der Gerichtsbehörde angezeigt wurden, nach Art der Straftat - 2018

Delitti denunciati dalle Forze di polizia all'Autorità giudiziaria per tipo di delitto - 2018

ART DER STRAFTAT	Südtirol Prov. di Bolzano	Provinz Trient Prov. di Trento	TIPO DI DELITTO
Mord, vorsätzliche Körperverletzung und andere Bluttaten	577	446	Omicidi, lesioni dolose e altri delitti di sangue
Bedrohung und Beleidigung	461	403	Minacce e ingiurie
Diebstahl und Raub	7.922	7.688	Furti e rapine
Sachbeschädigung	1.023	1.374	Danneggiamenti
Betrug/betrügerische Handlungen über Informatiksysteme	886	1.484	Truffe e frodi informatiche
Drogendelikte	402	383	Normativa sugli stupefacenti
Andere Delikte	3.980	4.198	Altri delitti
Insgesamt	15.251	15.976	Totale

Statistisches Jahrbuch für Südtirol
Annuario Statistico della provincia di Bolzano

2016	zweisprachige Ausgabe, 550 Seiten, 2017	edizione bilingue, 550 pagine, 2017
2017	zweisprachige Ausgabe, 544 Seiten, 2018	edizione bilingue, 544 pagine, 2018
2018	zweisprachige Ausgabe, 544 Seiten, 2019	edizione bilingue, 544 pagine, 2019

Südtirol in Zahlen
Alto Adige in cifre

2017	zweispr. und lad. Ausgabe, 48 S., 2018	edizione bilingue e ladina, 48 pag., 2018
2018	zweispr. und lad. Ausgabe, 48 S., 2018	edizione bilingue e ladina, 48 pag., 2018
2019	zweispr. und lad. Ausgabe, 48 S., 2019	edizione bilingue e ladina, 48 pag., 2019

Die englische Ausgabe von Südtirol in Zahlen ist ausschließlich im Internet verfügbar: <https://astat.provinz.bz.it>

L'Alto Adige in cifre nella versione inglese è disponibile solo online all'indirizzo: <https://astat.provincia.bz.it>

In Zahlen
In cifre

Nr. 19	Soziale Einrichtungen in Zahlen 2016 zweisprachige Ausgabe, 93 Seiten, 2017	Presidi socio-assistenziali in cifre 2016 edizione bilingue, 93 pagine, 2017
Nr. 20	Bildung in Zahlen 2016-2017 zweisprachige Ausgabe, 80 Seiten, 2017	Istruzione in cifre 2016-2017 edizione bilingue, 80 pagine, 2017
Nr. 21	Soziale Einrichtungen und Dienste für Kleinkinder 2017 zweisprachige Ausgabe, 89 Seiten, 2019	Presidi sociali e servizi alla prima infanzia 2017 edizione bilingue, 89 pagine, 2019
Nr. 22	Bildung in Zahlen 2017-2018 zweisprachige Ausgabe, 84 Seiten, 2019	Istruzione in cifre 2017-2018 edizione bilingue, 84 pagine, 2019

ASTAT - Schriftenreihe
Collana ASTAT

Nr. 222	Vornamen in Südtirol - 2017 zweisprachige Ausgabe, 94 Seiten, 2018	Nomi propri in provincia di Bolzano - 2017 edizione bilingue, 94 pagine, 2018
Nr. 223	Bautätigkeit und Immobilienmarkt in Südtirol - 2016 zweisprachige Ausgabe, 232 Seiten, 2018	Attività edilizia e mercato immobiliare in provincia di Bolzano - 2016 edizione bilingue, 232 pagine, 2018
Nr. 224	Mobilität und Verkehr in Südtirol - 2016 zweisprachige Ausgabe, 168 Seiten, 2018	Mobilità e traffico in provincia di Bolzano - 2016 edizione bilingue, 168 pagine, 2018
Nr. 225	Seilbahnen in Südtirol - 2017 zweisprachige Ausgabe, 108 Seiten, 2018	Impianti a fune in Alto Adige - 2017 edizione bilingue, 108 pagine, 2018
Nr. 226	Mobilität und Verkehr in Südtirol - 2017 zweisprachige Ausgabe, 170 Seiten, 2019	Mobilità e traffico in provincia di Bolzano - 2017 edizione bilingue, 170 pagine, 2019
Nr. 227	Seilbahnen in Südtirol - 2018 zweisprachige Ausgabe, 108 Seiten, 2019	Impianti a fune in Alto Adige - 2018 edizione bilingue, 108 pagine, 2019

ASTAT DVD - Statistiksammlung 1981-2011
ASTAT DVD - Raccolta statistica 1981-2011